

# Bericht über Solvabilität und Finanzlage 2021

INTER Krankenversicherung AG

# Bericht über Solvabilität und Finanzlage

INTER Krankenversicherung AG

## Inhaltsverzeichnis

Zusammenfassung.....	5
A. Geschäftstätigkeit und Geschäftsergebnis .....	10
A.1 Geschäftstätigkeit .....	10
A.2 Versicherungstechnische Leistung.....	15
A.3 Anlageergebnis .....	17
A.4 Entwicklung sonstiger Tätigkeiten .....	19
A.5 Sonstige Angaben.....	20
B. Governance-System .....	21
B.1 Allgemeine Angaben zum Governance-System .....	21
B.2 Anforderungen an die fachliche Qualifikation und persönliche Zuverlässigkeit .....	28
B.3 Risikomanagementsystem einschließlich der unternehmenseigenen Risiko- und Solvabilitätsbeurteilung .....	34
B.4 Internes Kontrollsystem.....	41
B.5 Funktion der internen Revision.....	43
B.6 Versicherungsmathematische Funktion .....	45
B.7 Outsourcing.....	46
B.8 Sonstige Angaben.....	47
C. Risikoprofil.....	48
C.1 Versicherungstechnisches Risiko .....	49
C.2 Marktrisiko .....	52
C.3 Kreditrisiko .....	58
C.4 Liquiditätsrisiko .....	63
C.5 Operationelles Risiko .....	65
C.6 Andere wesentliche Risiken .....	69
C.7 Sonstige Angaben.....	70
D. Bewertung für Solvabilitätszwecke.....	72
D.1 Vermögenswerte .....	72
D.2 Versicherungstechnische Rückstellungen.....	93
D.3 Sonstige Verbindlichkeiten .....	99

# Bericht über Solvabilität und Finanzlage

INTER Krankenversicherung AG

D.4 Alternative Bewertungsmethoden .....	111
D.5 Sonstige Angaben .....	112
E. Kapitalmanagement .....	114
E.1 Eigenmittel .....	114
E.2 Solvenzkapitalanforderung und Mindestkapitalanforderung.....	118
E.3 Verwendung des durationsbasierten Untermoduls Aktienrisiko bei der Berechnung der Solvenzkapitalanforderung .....	121
E.4 Unterschiede zwischen der Standardformel und etwa verwendeten internen Modellen .....	121
E.5 Nichteinhaltung der Mindestkapitalanforderung und Nichteinhaltung der Solvenzkapitalanforderung .....	121
E.6 Alle anderen wesentlichen Informationen über das Kapitalmanagement .....	121

# Bericht über Solvabilität und Finanzlage

INTER Krankenversicherung AG

## **Hinweise und Erläuterungen:**

- Solvabilitätskapitalanforderung

Der endgültige Betrag der Solvabilitätskapitalanforderung unterliegt noch der aufsichtlichen Prüfung.

- Rundungen

Die im Folgenden dargestellten Zahlenangaben sind maschinell gerundet. Es können sich daher darstellungsbedingt Rundungsabweichungen ergeben.

- Vorzeichen

Die Verwendung der Vorzeichen folgt i.d.R. dem Grundsatz, dass immer positive Werte verwendet werden. Bei Elementen, bei denen aufgrund der Eigenschaft des Elements sowohl positive als auch negative Werte vorkommen können, sind die Werte entsprechend der Natur der Veränderung eingetragen.

- Weiterführende Dokumente

Sofern weiterführende Dokumente aufgeführt sind, die nicht öffentlich zugänglich sind bzw. nicht der Aufsichtsbehörde vorliegen, werden diese ggf. lediglich genannt und die relevanten Informationen sind Bestandteil des hier vorliegenden Berichts. Es erfolgt kein Verweis auf entsprechende Dokumente.

# Bericht über Solvabilität und Finanzlage

INTER Krankenversicherung AG

## Zusammenfassung

Der Bericht über die Bericht über Solvabilität und Finanzlage (SFCR) ist zentrales Element der Offenlegungspflichten von Versicherungsunternehmen nach Solvency II und dient zur Herstellung der Transparenz über die wirtschaftliche Lage des Unternehmens. Im vorliegenden SFCR werden wesentliche qualitative und quantitative Informationen über die INTER Krankenversicherung AG (INTER Kranken) veröffentlicht.

Der SFCR beschreibt

- die Geschäftstätigkeit und die Geschäftsergebnisse der INTER Kranken, inklusive der geschäftlichen Ziele und Strategien
- die Geschäftsorganisation der INTER Kranken mit einer Bewertung ihrer Angemessenheit hinsichtlich des Risikoprofils und umfangreichen Angaben zur Ausgestaltung des Governance Systems
- das Risikoprofil der INTER Kranken mit Erläuterungen zu Risikobewertung, wesentlichen Risiken, Risikominderungsmaßnahmen, Risikokonzentration und Risikosensitivität für jede Risikokategorie in quantitativer und qualitativer Form
- die Grundlagen, Annahmen und Methoden der INTER Kranken bei der Bewertung der Vermögenswerte und Verbindlichkeiten für Solvabilitätszwecke und
- das Kapitalmanagement der INTER Kranken mit Angaben zu den Eigenmitteln und zur Solvabilitäts- und Mindestkapitalanforderung.

Zentrale Aussagen des SFCR 2021 der INTER Kranken sind nachfolgend aufgeführt.

### A. Geschäftstätigkeit und Geschäftsergebnis

#### **Das Geschäftsmodell der INTER Kranken im Überblick**

Individuelle Lösungen auf Top-Niveau – dafür steht die INTER Versicherungsgruppe als unabhängiger Versicherungskonzern seit über 100 Jahren. Neben der Geschäftsausrichtung auf Privatkunden und das mittelständische Gewerbe ist die INTER aus Tradition den Menschen im Heilwesen und im Handwerk eng verbunden. Als solider und verlässlicher Partner bietet die INTER ihren Kunden mit Versicherungs- und Vorsorgeprodukten ein hohes Maß an finanzieller Sicherheit und legt seit jeher besonderen Wert auf Service und Qualität.

Die INTER Kranken bietet die gesamte Produktpalette der privaten Krankenversicherung zur umfassenden Gesundheitsvorsorge ihrer Versicherungsnehmer an. Neben der privaten Krankheitskostenvollversicherung umfasst das Angebot eine Vielzahl von Zusatzversicherungen zur individuellen Absicherung gesetzlich Versicherter. Hierzu zählt auch der weltweite Versicherungsschutz durch die Auslandsreisekrankenversicherung.

# Bericht über Solvabilität und Finanzlage

## INTER Krankenversicherung AG

### Die Geschäftsergebnisse der INTER Kranken im Überblick

Die INTER Kranken erzielte im Geschäftsjahr 2021 ein sehr gutes Ergebnis. Der Gesamtüberschuss, bestehend aus dem Jahresüberschuss und der Zuführung zu der erfolgsabhängigen Rückstellung für Beitragsrückerstattung, betrug T€ 147.975 nach T€ 91.376.

Eine verkürzte Gewinn- und Verlustrechnung ist nachfolgend aufgeführt.

Verkürzte Gewinn- und Verlustrechnung			
	2021	2020	Detail-
	T€	T€	informati-
			onen
			in Ab-
			schnitt
Gebuchte Brutto-Beiträge	740.357	725.407	A.2
Verdiente Beiträge f.e.R.	740.798	725.988	A.2
Beiträge aus Brutto-RfB	51.782	104.662	A.2
Erträge aus Kapitalanlagen	297.189	217.373	A.3
Sonstige versicherungstechnische Erträge f.e.R.	4.691	3.758	A.2
Aufwendungen für Versicherungsfälle f.e.R.	589.866	576.472	A.2
Veränderungen der übrigen vst. Netto-Rückstellungen	236.686	251.576	A.2
Zuführung zur e.u. RfB	4.521	1.734	A.2
Zuführung zur e.a. RfB (PPV-Pool)	5.112	16.208	A.2
Aufwendungen für den Versicherungsbetrieb f.e.R.	79.458	79.289	A.2
Aufwendungen für Kapitalanlagen	11.354	9.396	A.3
Sonstige versicherungstechnische Aufwendungen f.e.R.	3.473	4.790	A.2
Sonstige Erträge - Sonstige Aufwendungen	-10.890	-13.936	A.4
Steuern vom Einkommen und vom Ertrag	4.144	6.105	A.5
Sonstige Steuern	541	318	A.5
<b>Gesamtüberschuss</b>	<b>147.975</b>	<b>91.376</b>	

Grundlegende Änderungen hinsichtlich der Geschäftstätigkeit und des Geschäftsergebnisses haben sich im Berichtszeitraum nicht ergeben.

## B. Governance-System

### Die aufbau- und ablauforganisatorischen Grundsätze der INTER Kranken im Überblick

Die Geschäftsorganisation der INTER Kranken ist wirksam und der Art, dem Umfang und der Komplexität ihrer Tätigkeiten angemessen. Die INTER Kranken stellt mit ihrer Ablauforganisation insbesondere sicher, dass die mit Risiken einhergehenden Prozesse und deren Schnittstellen angemessen überwacht und gesteuert werden.

### Grundlegende Änderungen im Überblick

Es erfolgten keine grundlegenden Änderungen am Governance-System.

# Bericht über Solvabilität und Finanzlage

INTER Krankenversicherung AG

## C. Risikoprofil

### Die risikopolitischen Grundsätze der INTER Kranken im Überblick

Sicherheit ist das Kernelement der Risikostrategie der INTER Kranken, die aus der Geschäftsstrategie abgeleitet ist. Ziel des Vorstands ist es, durch eine aktive Risikosteuerung die nachhaltig positive Entwicklung des Unternehmens dauerhaft sicherzustellen.

### Das Risikoprofil der INTER Kranken im Überblick

Das Risikoprofil der INTER Kranken ist definiert als die Gesamtheit der folgenden Risiken:

- Risiken in den Risikomodulen der Standardformel gemäß §§ 74 bis 110 VAG sowie
- Risiken in den Risikokategorien Liquiditäts-, Reputations- und strategische Risiken.

Die Risiken in den Risikomodulen der Standardformel werden sowohl im Rahmen der Erstellung der Quartalsmeldungen als auch im Rahmen der regelmäßigen Erwartungs- und Planungsrechnungen ermittelt und analysiert. Die regelmäßige Pflege und Aktualisierung der Risikokataloge erfolgt im Rahmen der halbjährlichen Risikoinventur.

Die größten Risiken im Jahr 2021, gemessen an der Solvabilitätskapitalanforderung brutto, sind nachfolgend aufgeführt:

- Aktienrisiko,
- Spread-Risiko
- Krankenversicherungstechnisches Risiko nach Art der Lebensversicherung.

**Grundlegende Änderungen** hinsichtlich des Risikoprofils haben sich im Berichtszeitraum nicht ergeben.

## D. Bewertung für Solvabilitätszwecke

### Die Bewertung für Solvabilitätszwecke der INTER Kranken im Überblick

Die INTER Kranken erstellt die gemäß § 74 VAG geforderte Gegenüberstellung von Aktiva und Passiva zum Zweck der Bestimmung der vorhandenen Eigenmittel, die sogenannte Solvabilitätsübersicht. Die INTER Kranken nimmt keine Erleichterungen aus der Anrechnung einer Volatilitätsanpassung oder der Anwendung einer Übergangsmaßnahme in Anspruch. Die Grundlagen, Annahmen und Methoden bei der Bewertung der Vermögenswerte und Verbindlichkeiten für Solvabilitätszwecke sieht die INTER Kranken als angemessen an.

**Grundlegende Änderungen** hinsichtlich der Bewertung für Solvabilitätszwecke haben sich im Berichtszeitraum nicht ergeben.

# Bericht über Solvabilität und Finanzlage

INTER Krankenversicherung AG

## E. Kapitalmanagement

### Das Eigenmittelmanagement der INTER Kranken im Überblick

Die Eigenmittel gemäß Solvency II stellen die Gesamtheit aller Eigenmittel des Unternehmens dar, die zur Bedeckung der Solvabilitätskapitalanforderung herangezogen werden können. Sie setzen sich zusammen aus den Basiseigenmitteln und ergänzenden Eigenmitteln, sofern diese vorliegen, und werden in Qualitätsklassen (Tiers) eingeordnet. Die Basiseigenmittel ergeben sich aus dem Überschuss der Vermögenswerte über die Verbindlichkeiten abzüglich des Betrags der eigenen Aktien in der Solvabilitätsübersicht und den nachrangigen Verbindlichkeiten.

Die Eigenmittel der INTER Kranken umfassen ausschließlich Basiseigenmittel. Bei diesen handelt es sich komplett um nicht gebundene Tier 1-Eigenmittel, die vollständig in die Berechnung miteinbezogen werden können. Ergänzende Eigenmittel sind nicht vorhanden.

### Die Solvabilitätssituation der INTER Kranken im Überblick

Die Solvabilitätskapitalanforderung (SCR) und die Mindestkapitalanforderung (MCR) sind komfortabel mit anrechnungsfähigen Eigenmitteln bedeckt.

Die SCR-Bedeckungsquote der INTER Kranken per 31.12.2021 beträgt 429% (31.12.2020: 436%).

Detaillierte Informationen zur Entwicklung der Solvabilitätskapitalanforderung sind der folgenden Tabelle zu entnehmen:

Solvabilitätskapitalanforderung			
		2021 T€	2020 T€
Marktrisiko	R0010	672.068	513.913
Gegenparteiausfallrisiko	R0020	10.504	6.814
Lebensversicherungstechnisches Risiko	R0030	0	0
Krankenversicherungstechnisches Risiko	R0040	177.544	207.964
Nichtlebensversicherungstechnisches Risiko	R0050	0	0
Diversifikation	R0060	-120.231	-125.948
Risiko immaterieller Vermögenswerte	R0070	0	0
<b>Basissolvenzkapitalanforderung</b>	R0100	739.886	602.743
Operationelles Risiko	R0130	31.547	31.217
Verlustrückstellungsfähigkeit der versicherungstechnischen Rückstellungen	R0140	-574.381	-460.873
Verlustrückstellungsfähigkeit der latenten Steuern	R0150	-60.987	-53.584
<b>Solvenzkapitalanforderung</b>	<b>R0220</b>	<b>136.064</b>	<b>119.503</b>

### Grundlegende Änderungen im Überblick

Grundlegende Änderungen hinsichtlich des Kapitalmanagements haben sich im Berichtszeitraum nicht ergeben.



# Bericht über Solvabilität und Finanzlage

INTER Krankenversicherung AG

## Wesentlichkeit

Die INTER Kranken konkretisiert Wesentlichkeit im Sinne von Art. 305 DVO mittels eines vom Gesamtvorstand verabschiedeten Wesentlichkeitskonzepts. Das Wesentlichkeitskonzept dient der Sicherstellung, dass etwaige angesetzte vereinfachte Bewertungsmethoden sowie bekannte, nicht korrigierte Fehler die Aussagekraft der Ergebnisse nicht maßgeblich beeinflussen.

Für die Beurteilung der Wesentlichkeit legt die INTER Kranken eine Gesamtwesentlichkeitsgrenze und eine Aufgriffsgrenze fest. Für die Festlegung der Gesamtwesentlichkeitsgrenze hat die INTER Kranken als Bemessungsgrundlage 5%, bezogen auf den Überschuss der Vermögenswerte über die Verbindlichkeiten, gewählt. Die INTER Kranken ist der Auffassung, dass der Überschuss der Vermögenswerte über die Verbindlichkeiten eine übliche und relevante Bezugsgröße darstellt. Es liegt kein Sachverhalt vor, der diese Gesamtwesentlichkeitsgrenze überschreitet. Festgestellte Unschärfen oder falsche Angaben unterhalb der Aufgriffsgrenze von T€ 10 werden nicht weiter beurteilt.

# Bericht über Solvabilität und Finanzlage

INTER Krankenversicherung AG

## A. Geschäftstätigkeit und Geschäftsergebnis

### A.1 Geschäftstätigkeit

#### A.1.1 Name und Rechtsform

Die INTER Krankenversicherung AG ist eine Aktiengesellschaft mit Sitz in Mannheim.

Tabellarische Darstellung: Angaben zum Unternehmen – Stand: 31.12.2021

Angaben zum Unternehmen	
Name	INTER Krankenversicherung AG
Name (Kurzbezeichnung)	INTER Kranken
Hausanschrift	Erzbergerstraße 9-15 68165 Mannheim
Postanschrift	Postfach 10 16 62 68016 Mannheim
Telefon	0621 / 427-427
Telefax	0621 / 427-944
E-Mail	info@inter.de
Website	www.inter.de

Das Unternehmen ist eingetragen beim Amtsgericht Mannheim unter der Nummer HRB 723887. Geschäftsjahr ist das Kalenderjahr.

#### A.1.2 Name und Kontaktdaten der Aufsichtsbehörde

Zuständige Aufsichtsbehörde ist die Bundesanstalt für Finanzdienstleistungsaufsicht.

Tabellarische Darstellung: Angaben zur Aufsichtsbehörde

Angaben zur Aufsichtsbehörde
Anschrift der Bundesanstalt für Finanzdienstleistungsaufsicht:
Graurheindorfer Str. 108 53117 Bonn
alternativ: Postfach 1253 53002 Bonn
Kontaktdaten der Bundesanstalt für Finanzdienstleistungsaufsicht:
Fon: 0228 / 4108 - 0 Fax: 0228 / 4108 - 1550
E-Mail: poststelle@bafin.de oder De-Mail: poststelle@bafin.de-mail.de

# Bericht über Solvabilität und Finanzlage

INTER Krankenversicherung AG

## A.1.3 Name und Kontaktdaten des externen Prüfers

Die externe Prüfung des Jahresabschlusses und der Solvabilitätsübersicht erfolgt durch die Wirtschaftsprüfungsgesellschaft PricewaterhouseCoopers GmbH.

Tabellarische Darstellung: Angaben zum externen Prüfer

Angaben zum externen Prüfer	
Name	PricewaterhouseCoopers GmbH Wirtschaftsprüfungsgesellschaft
Name (Kurzbezeichnung)	PwC
Hausanschrift	Friedrich-Ebert-Anlage 35-37 60327 Frankfurt am Main

## A.1.4 Angaben zu den Haltern qualifizierter Beteiligungen

In diesem Abschnitt wird die Konzernstruktur der INTER Versicherungsgruppe (INTER Gruppe bzw. INTER) beschrieben. Die Darstellung beinhaltet auch die Informationen zur Stellung der INTER Kranken innerhalb der rechtlichen Struktur der Gruppe.

Die INTER Gruppe ist ein unabhängiger Versicherungskonzern, der eine umfassende Produktpalette für Privat- und Gewerbekunden anbietet. Spezielle Angebote richten sich insbesondere an Kunden aus dem Heilwesen und dem Handwerk.

# Bericht über Solvabilität und Finanzlage

## INTER Krankenversicherung AG

Graphische Darstellung: Unternehmensorganigramm – Stand: 31.12.2021

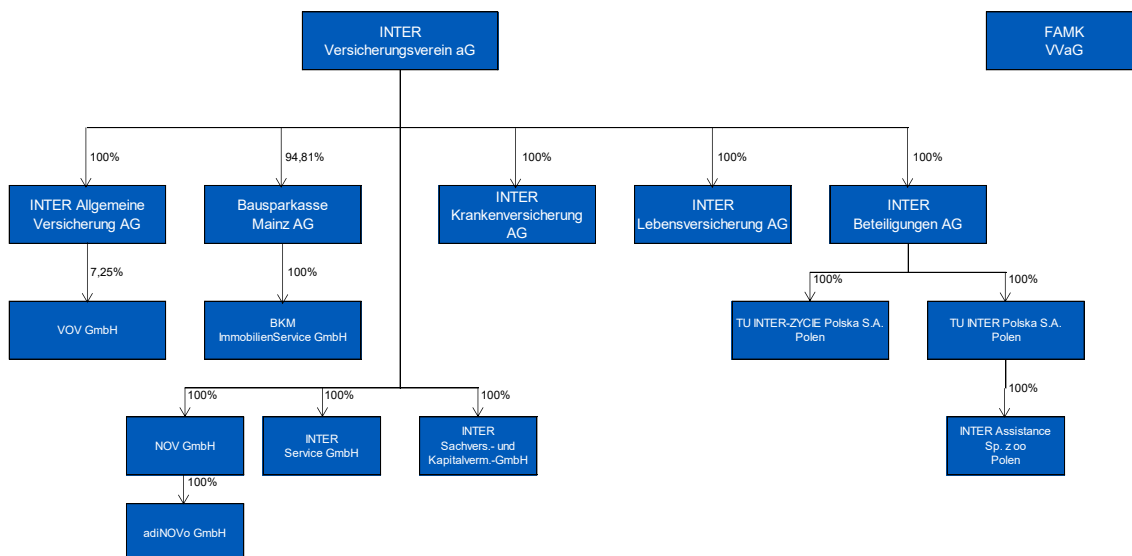

An der Spitze der INTER Gruppe steht der INTER Versicherungsverein aG (INTER Verein), der als Versicherungsverein auf Gegenseitigkeit von seinen Mitgliedern getragen wird. Der INTER Verein nimmt im Wesentlichen eine Holdingfunktion für die unmittelbar oder mittelbar gehaltenen Tochtergesellschaften wahr. Der INTER Verein als Mutterunternehmen der INTER Gruppe ist als zuständiges Unternehmen verantwortlich für die Erfüllung der aufsichtsrechtlichen Anforderungen an die Geschäftsorganisation der INTER Gruppe.

Detaillierte Angaben zu den unmittelbaren und mittelbaren Beteiligungen sind in der nachfolgenden Übersicht und außerdem in der anschließenden Textpassage aufgeführt.

Tabellarische Darstellung: Beteiligungen – Stand: 31.12.2021

Angaben zu Beteiligungen		
Unternehmen	Halter der Beteiligung	Anteile
INTER Krankenversicherung AG	INTER Versicherungsverein aG	100,00%
INTER Kranken	INTER Verein	
Erzbergerstraße 9-15, 68165 Mannheim	Erzbergerstraße 9-15, 68165 Mannheim	
INTER Lebensversicherung AG	INTER Versicherungsverein aG	100,00%
INTER Leben		
Erzbergerstraße 9-15, 68165 Mannheim		
INTER Allgemeine Versicherung AG	INTER Versicherungsverein aG	100,00%
INTER Allgemeine		
Erzbergerstraße 9-15, 68165 Mannheim		
VOV GmbH	INTER Allgemeine Versicherung AG	7,25%
Bausparkasse Mainz AG	INTER Versicherungsverein aG	94,81%
BKM		
Kantstraße 1, 55122 Mainz		
BKM ImmobilienService GmbH	Bausparkasse Mainz AG	100,00%
INTER Beteiligungen AG	INTER Versicherungsverein aG	100,00%
IBAG		
Erzbergerstraße 9-15, 68165 Mannheim		
TU INTER Polska S.A.	INTER Beteiligungen AG	100,00%
Al. Jerozolimskie 142 B, 02-305 Warszawa, Polen		
INTER Assistance Sp. z oo	TU INTER Polska S.A.	100,00%
TU INTER-ZYCLE Polska S.A.	INTER Beteiligungen AG	100,00%
Al. Jerozolimskie 142 B, 02-305 Warszawa, Polen		

# Bericht über Solvabilität und Finanzlage

## INTER Krankenversicherung AG

Angaben zu Beteiligungen		
INTER Sachversicherungs- und Kapitalvermittlungs-GmbH Erzbergerstraße 9-15, 68165 Mannheim	INTER Versicherungsverein aG	100,00%
INTER Service GmbH Erzbergerstraße 9-15, 68165 Mannheim	INTER Versicherungsverein aG	100,00%
NOV Nord-Ostsee Versicherungsvermittlungsgesellschaft Am Vögenteich 24, 18055 Rostock	INTER Versicherungsverein aG	100,00%
adiNOVo Versicherungsvermittlung GmbH	NOV Nord-Ostsee Versicherungsvermittlungsgesellschaft	100,00%

Zur INTER Versicherungsgruppe gehören neben dem INTER Verein die nachfolgend aufgeführten deutschen Versicherungsunternehmen:

- INTER Krankenversicherung AG (INTER Kranken),
- INTER Lebensversicherung AG (INTER Leben),
- INTER Allgemeine Versicherung AG (INTER Allgemeine).

An den drei vorgenannten Aktiengesellschaften hält der INTER Verein jeweils 100% des Grundkapitals.

Die INTER Allgemeine hält ihrerseits 7,25% an der VOV Verwaltungsorganisation für Vermögensschadenhaftpflicht-Versicherungen für Mitglieder von Organen juristischer Personen GmbH (VOV GmbH).

Eine weitere wichtige Beteiligung des INTER Verein mit 94,81% ist die

- Bausparkasse Mainz AG (BKM).

Diese hält ihrerseits 100% an der BKM ImmobilienService GmbH.

Weitere Beteiligungen des INTER Verein zu jeweils 100% sind

- NOV Nord-Ostsee Versicherungsvermittlungsgesellschaft mbH, die ihrerseits 100% des Grundkapitals der adiNOVo Versicherungsvermittlung GmbH besitzt,
- INTER Service GmbH,
- INTER Sachversicherungs- und Kapitalvermittlungs-GmbH.

Über die 100%-ige Tochter INTER Beteiligungen AG (IBAG) besitzt der INTER Verein als Auslandsengagements 100%-ige Beteiligungen an den polnischen Versicherungsunternehmen

- TU INTER Polska S.A. und
- TU INTER-ZYCIE Polska S.A.,  
beide Unternehmen unter der Kurzbezeichnung INTER Polska zusammengefasst,  
beide Unternehmen mit Sitz in Warschau.

Die TU INTER Polska S.A. hält eine 100%-Beteiligung an der

- INTER Assistance Sp. z oo.

Innerhalb der INTER Versicherungsgruppe bilden der INTER Verein und die

- Freie Arzt- und Medizinkasse der Angehörigen der Berufsfeuerwehr und der Polizei VVaG (FAMK), mit Sitz in Frankfurt am Main,  
einen Gleichordnungskonzern gemäß § 18 Abs. 2 AktG.

# Bericht über Solvabilität und Finanzlage

INTER Krankenversicherung AG

## A.1.5 Stellung des Unternehmens innerhalb der rechtlichen Struktur der Gruppe

Die Stellung der INTER Kranken innerhalb der rechtlichen Struktur der Gruppe wird in den Ausführungen unter A.1.4 beschrieben.

## A.1.6 Wesentliche Geschäftsbereiche und wesentliche geographische Gebiete mit Tätigkeiten

Die INTER Kranken bietet die gesamte Produktpalette der privaten Krankenversicherung zur umfassenden Gesundheitsvorsorge ihrer Versicherungsnehmer an. Neben der privaten Krankheitskostenvollversicherung umfasst das Angebot eine Vielzahl von Zusatzversicherungen zur individuellen Absicherung gesetzlich Versicherter. Hierzu zählt auch der weltweite Versicherungsschutz durch die Auslandsreisekrankenversicherung.

### Wesentliche Geschäftsbereiche

Die INTER Kranken ist in den nachfolgend aufgeführten Geschäftsbereichen (Lines of Business, LoBs) im Sinne von Anhang I DVO tätig:

- Nichtlebensversicherungsverpflichtungen
  - LoB 1 Krankheitskostenversicherung  
Diese LoB beinhaltet definitionsgemäß Krankheitskostenversicherungsverpflichtungen, bei denen das zugrunde liegende Geschäft nicht auf einer der Lebensversicherung vergleichbaren technischen Basis betrieben wird, mit Ausnahme von Arbeitsunfallversicherungen. Bei der INTER Kranken umfasst diese LoB lediglich Produkte der Versicherungsart Auslandsreisekrankenversicherung.
- Lebensversicherungsverpflichtungen
  - LoB 29 Krankenversicherung  
Diese LoB beinhaltet definitionsgemäß Krankenversicherungsverpflichtungen, bei denen das zugrunde liegende Geschäft auf einer der Lebensversicherung vergleichbaren technischen Basis betrieben wird, mit Ausnahme von Renten aus Nichtlebensversicherungsverträgen und im Zusammenhang mit Krankenversicherungsverpflichtungen.

### Wesentliche geographische Gebiete mit Tätigkeiten

Die INTER Kranken ist ausschließlich im nationalen Raum tätig.

## A.1.7 Wesentliche Geschäftsvorfälle oder sonstige Ereignisse im Berichtszeitraum

Es gab keine wesentlichen Geschäftsvorfälle im Jahr 2021.

# Bericht über Solvabilität und Finanzlage

INTER Krankenversicherung AG

## A.2 Versicherungstechnische Leistung

Die Darstellungen im Kapitel A.2.1 Ergebnisse im Überblick orientieren sich am Aufbau der Gewinn- und Verlustrechnung.

In den Kapiteln A.2.2 Ergebnisse nach wesentlichen Geschäftsbereichen und A.2.3 Ergebnisse nach wesentlichen geographischen Gebieten erfolgt die Darstellung entsprechend den Meldeformularen S.05.01.02 Prämien, Forderungen und Aufwendungen nach Geschäftsbereichen bzw. S.05.02.02 Prämien, Forderungen und Aufwendungen nach Ländern.

### A.2.1 Ergebnisse im Überblick

Die zentralen Angaben zur versicherungstechnischen Leistung der INTER Kranken sind in der nachfolgenden Übersicht aufgeführt.

Tabellarische Darstellung: Auszug aus der GuV

Versicherungstechnische Leistung				
	2021	2020	Veränderung	
	T€	T€	T€	%
<b>Verdiente Beiträge f.e.R.</b>	<b>740.357</b>	<b>725.407</b>	<b>14.950</b>	<b>2,1%</b>
Gebuchte Brutto-Beiträge	740.798	725.988	14.810	2,0%
Abgegebene RV-Beiträge	20	20	0	0,0%
Veränderung Brutto-BÜ	-421	-561	140	-25,0%
<b>Beiträge aus Brutto-RfB</b>	<b>51.782</b>	<b>104.662</b>	<b>-52.880</b>	<b>-50,5%</b>
<b>Sonstige versicherungstechnische Erträge f.e.R.</b>	<b>4.691</b>	<b>3.758</b>	<b>933</b>	<b>24,8%</b>
<b>Aufwendungen für Versicherungsfälle f.e.R.</b>	<b>589.866</b>	<b>576.472</b>	<b>13.394</b>	<b>2,3%</b>
Zahlungen für Versicherungsfälle	582.025	563.214	18.811	3,3%
Veränderung d. Rst. f. n.n.a. Vers.fälle	7.841	13.258	-5.417	-40,9%
<b>Veränderungen der übrigen vst. Netto-Rückstellungen</b>	<b>236.686</b>	<b>251.576</b>	<b>-14.890</b>	<b>-5,9%</b>
davon Deckungsrückstellung	236.625	250.956	-14.331	-5,7%
davon sonst. vers.-techn. Netto-RSt	61	619	-558	-90,1%
<b>Zuführung zur e.u. RfB</b>	<b>4.521</b>	<b>1.734</b>	<b>2.787</b>	<b>160,7%</b>
<b>Zuführung zur e.a. RfB (PPV-Pool)</b>	<b>5.112</b>	<b>16.208</b>	<b>-11.096</b>	<b>-68,5%</b>
<b>Aufwendungen für den Versicherungsbetrieb f.e.R.</b>	<b>79.458</b>	<b>79.289</b>	<b>169</b>	<b>0,2%</b>
Abschlussaufwendungen	<b>58.602</b>	<b>58.700</b>	<b>-98</b>	<b>-0,2%</b>
Verwaltungsaufwendungen	<b>20.869</b>	<b>20.602</b>	<b>267</b>	<b>1,3%</b>
davon ab: Erhalt. Prov. u. Gewinnbet. aus RV	<b>13</b>	<b>13</b>	<b>0</b>	<b>0,0%</b>
<b>Sonstige versicherungstechnische Aufwendungen f.e.R.</b>	<b>3.473</b>	<b>4.790</b>	<b>-1.317</b>	<b>-27,5%</b>

Die gebuchten Brutto-Beiträge stiegen um 2,0% bzw. T€ 14.810 auf T€ 740.798 (Vorjahr 725.988), die verdienten Beiträge um T€ 14.950 auf T€ 740.357 (Vorjahr T€ 725.407).

# Bericht über Solvabilität und Finanzlage

## INTER Krankenversicherung AG

Die Aufwendungen für Versicherungsfälle stiegen um 2,3% bzw. T€ 13.394 von T€ 576.472 im Vorjahr auf T€ 589.866. Dabei stiegen die Zahlungen für Versicherungsfälle von T€ 563.214 um T€ 18.811 auf T€ 582.025. Der nach einem statistischen Näherungsverfahren zu bildenden Rückstellung für noch nicht abgewickelte Versicherungsfälle waren insgesamt T€ 7.841 zuzuführen.

Die Aufwendungen für den Versicherungsbetrieb setzen sich aus Abschluss- und Verwaltungsaufwendungen zusammen. Die Abschlussaufwendungen sind insbesondere vom Vermittlungserfolg des Außendienstes abhängig. Die Abschlussaufwendungen blieben mit T€ 58.602 nahezu unverändert (Vorjahr T€ 58.700) und die Abschlusskostenquote reduzierte sich leicht auf 7,92% (Vorjahr 8,09%). Die Verwaltungsaufwendungen stiegen auf T€ 20.869 nach T€ 20.602 im Vorjahr. Die Verwaltungskostenquote sank auf 2,82% (Vorjahr 2,84%).

Die sonstigen versicherungstechnischen Erträge f. e. R. setzen sich wie folgt zusammen:

Sonstige versicherungstechnische Erträge für eigene Rechnung		
	2021 T€	2020 T€
Poolausgleich	3.750	2.970
Übertragungswerte	915	728
Ausgebuchte Schecks	0	59
Sonstige	26	1
	<b>4.691</b>	<b>3.758</b>

In den sonstigen versicherungstechnischen Aufwendungen f. e. R. sind Aufwendungen für Übertragungswerte aufgrund von Bestandsabgängen von T€ 2.038 (Vorjahr T€ 1.787) enthalten.

### A.2.2 Ergebnisse nach wesentlichen Geschäftsbereichen

Die Ergebnisse der INTER Kranken ergeben sich aus den vier wesentlichen Geschäftsbereichen

- Nichtlebensversicherungs- und Rückversicherungsverpflichtungen, hier: Krankheitskostenversicherung (LoB 1)
- Lebensversicherungsverpflichtungen, hier: Krankenversicherung (LoB 29).

Die Ergebnisse nach wesentlichen Geschäftsbereichen sind nachfolgend aufgeführt:

Ergebnisse nach wesentlichen Geschäftsbereichen				
	HGB 2021 T€	LoB 1 2021 T€	LoB 29 2021 T€	Summe LoBs T€
<b>Verdiente Beiträge f.e.R.</b>	<b>740.357</b>	<b>1.763</b>	<b>738.595</b>	<b>740.357</b>
Gebuchte Brutto-Beiträge	740.798	1.763	739.035	740.798
Abgegebene RV-Beiträge	20	0	20	20
Veränderung Brutto-BÜ	-421	0	-421	-421
<b>Beiträge aus Brutto-RfB</b>	<b>51.782</b>	<b>123</b>	<b>51.659</b>	<b>51.782</b>
<b>Sonstige versicherungstechnische Erträge f.e.R.</b>	<b>4.691</b>	<b>11</b>	<b>4.680</b>	<b>4.691</b>
<b>Aufwendungen für Versicherungsfälle f.e.R.</b>	<b>589.866</b>	<b>55</b>	<b>589.811</b>	<b>589.866</b>
Zahlungen für Versicherungsfälle	582.025	54	581.971	582.025
<b>Veränderung d. Rst. F. n.n.a. Vers.fälle</b>	<b>7.841</b>	<b>1</b>	<b>7.840</b>	<b>7.841</b>



# Bericht über Solvabilität und Finanzlage

## INTER Krankenversicherung AG

Ergebnisse nach wesentlichen Geschäftsbereichen				
	HGB 2021 T€	LoB 1 2021 T€	LoB 29 2021 T€	Summe LoBs T€
<b>Veränderungen der übrigen vst. Netto-Rückstellungen</b>	<b>236.686</b>	<b>0</b>	<b>236.686</b>	<b>236.686</b>
davon Deckungsrückstellung	236.625	0	236.625	236.625
davon sonst. vers.-techn. Netto-RSt	61	0	60	61
<b>Zuführung zur e.u. RfB</b>	<b>4.521</b>	<b>11</b>	<b>4.510</b>	<b>4.521</b>
Zuführung zur e.a. RfB (PPV-Pool)	5.112	12	5.100	5.112
<b>Aufwendungen für den Versicherungsbetrieb f.e.R.</b>	<b>79.458</b>	<b>278</b>	<b>79.181</b>	<b>79.458</b>
<b>Abschlussaufwendungen</b>	<b>58.602</b>	<b>226</b>	<b>58.375</b>	<b>58.602</b>
<b>Verwaltungsaufwendungen</b>	<b>20.869</b>	<b>51</b>	<b>20.818</b>	<b>20.869</b>
davon ab: Erhalt. Prov. u. Gewinnbet. aus RV	13	0	13	13
<b>Sonstige versicherungstechnische Aufwendungen f.e.R.</b>	<b>3.473</b>	<b>8</b>	<b>3.464</b>	<b>3.473</b>

Die Summe der vier Geschäftsbereiche entspricht jeweils dem HGB-Wert. Positionen, die nicht im Formular S.05.01 enthalten sind, werden aus Vereinfachungsgründen über die verdienten Beiträge f. e. R. prozentual auf die Geschäftsbereiche geschlüsselt.

Die Aufteilung der Zahlungen für Versicherungsfälle und der Veränderung der Rückstellung für Versicherungsfälle auf die verschiedenen Geschäftsbereiche erfolgt prozentual über die Aufwendungen für Versicherungsfälle.

### A.2.3 Ergebnisse nach wesentlichen geographischen Gebieten

Da die INTER Kranken ausschließlich im nationalen Raum tätig ist, sind die entsprechenden Darstellungen Bestandteil von Kapitel A.2.1 Ergebnisse im Überblick.

## A.3 Anlageergebnis

### A.3.1 Erträge aus und Aufwendungen für Anlagegeschäfte

Das Solvency II-Ergebnis der INTER Kranken setzte sich im Geschäftsjahr wie folgt zusammen:

Tabellarische Darstellung: Erträge aus und Aufwendungen für Anlagegeschäfte

Erträge aus und Aufwendungen für Anlagegeschäfte				
	2021 T€	2020 T€	Veränderung	
			T€	%
Solvency II - Dividenden	173.070	73.859	99.211	134,3%
Solvency II - Zinsen	109.262	123.437	-14.175	-11,5%
Solvency II - Mieten	6.567	6.351	216	3,4%
laufendes Solvency II - Ergebnis	288.899	203.647	85.252	41,9%
Solvency II - Gewinne und Verluste	-169	-10.560	10.391	-98,4%
Solvency II - Unrealisierte Gewinne und Verluste	-74.412	411.016	-485.428	-118,1%
a.o. Solvency II - Ergebnis	-74.581	400.456	-475.037	-118,6%
<b>Solvency II - Ergebnis</b>	<b>214.318</b>	<b>604.103</b>	<b>-389.785</b>	<b>-64,5%</b>

# Bericht über Solvabilität und Finanzlage

## INTER Krankenversicherung AG

Die INTER Kranken erzielte im Jahr 2021 ein Solvency II-Ergebnis in Höhe von T€ 214.318 nach T€ 604.103 im Vorjahr. Der Unterschied zum Vorjahr resultiert vor allem aus den unrealisierten Gewinnen und Verlusten nach Solvency II, welche die Marktwertveränderung widerspiegeln. Das laufende Solvency-II-Ergebnis stieg trotz zurückgehender Zinseinnahmen in der andauernden Niedrigzinsphase durch den Anstieg der Erträge aus Alternativen Anlagen (Dividendenerträge), deren Anteil am Kapitalanlagenportfolio weiter wächst und sich der Zielquote annähert.

Nachfolgend wird die Aufteilung der Erträge und Aufwendungen auf die Posten der Solvabilitätsübersicht, welche als Anlage beigefügt ist (Meldeformular S.02.01 Bilanz), dargestellt.

Tabellarische Darstellung: Erträge aus und Aufwendungen für Anlagegeschäfte

	Erträge aus und Aufwendungen für Anlagegeschäfte					
	laufendes Solvency II - Ergebnis			a.o. Solvency II - Ergebnis		
	Solvency II - Dividenden	Solvency II - Zinsen	Solvency II - Mieten	Solvency II - Gewinne und Verluste	Solvency II - Unrealisierte Gewinne und Verluste	Solvency II - Ergebnis
	2021 T€	2021 T€	2021 T€	2021 T€	2021 T€	2021 T€
<b>Insgesamt</b>	173.070	109.262	6.567	-169	-74.412	<b>214.318</b>
<b>Immobilien, Sachanlagen und Vorräte für den Eigenbedarf</b>	0	0	3.822	-97	294	<b>4.019</b>
<b>Anlagen (außer Vermögenswerte für indexgebundene und fondsgebundene)</b>	173.070	109.348	2.745	-69	-74.699	<b>210.395</b>
Immobilien (außer zur Eigennutzung)	0	0	2.745	0	2.160	<b>4.905</b>
Anteile an verbundenen Unternehmen, einschließlich Beteiligungen	0	0	0	0	0	<b>0</b>
Aktien	10	0	0	0	-264	<b>-254</b>
Anleihen	0	110.176	0	-4.712	-408.547	<b>-303.083</b>
Staatsanleihen	0	24.824	0	-1.457	-114.562	<b>-91.195</b>
Unternehmensanleihen	0	85.352	0	-3.255	-293.985	<b>-211.888</b>
Organismen für gemeinsame Anlagen	173.060	0	0	4.991	332.876	<b>510.927</b>
Derivate	0	-5	0	-348	-924	<b>-1.277</b>
Einlagen außer Zahlungsmitteläquivalente	0	-823	0	0	0	<b>-823</b>
Sonstige Anlagen	0	0	0	0	0	<b>0</b>
Vermögenswerte für index- und fondsgebundene Verträge	0	0	0	0	0	<b>0</b>
Darlehen und Hypotheken	0	14	0	-3	-7	<b>4</b>
Darlehen und Hypotheken an Privatpersonen	0	14	0	-3	-7	<b>4</b>
Sonstige Darlehen und Hypotheken	0	0	0	0	0	<b>0</b>
Policendarlehen	0	0	0	0	0	<b>0</b>
Zahlungsmittel und Zahlungsmitteläquivalente	0	-100	0	0	0	<b>-100</b>

Die Zinserträge resultieren mit einem Betrag in Höhe von T€ 110.176 (Vorjahr T€ 123.713) zum größten Teil aus Anleihen. Einlagen bei Kreditinstituten, Derivate sowie Zahlungsmittel und Zahlungsmitteläquivalente ergaben in Summe einen Aufwand aufgrund negativer Zinsen in Höhe von T€ 928 (Vorjahr T€ 359). Darlehen und Hypotheken erzielten Erträge in Höhe von T€ 14 (Vorjahr T€ 81). Die Dividendenerträge stammen fast vollständig aus Organismen für gemeinsame Anlagen, die Erträge in Höhe von T€ 173.060 (Vorjahr T€ 73.854) erzielten.

Der wesentliche Unterschied zwischen dem Solvency II-Ergebnis und dem gesetzlichen Kapitalanlageergebnis liegt darin, dass das Solvency II-Ergebnis neben den laufenden Erträgen und dem Ergebnis aus dem Abgang von Kapitalanlagen auch die Marktwertveränderungen im Geschäftsjahr (Unrealisierte Gewinne und Verluste) berücksichtigt. Im Gegenzug berücksichtigt das Solvency II-Ergebnis nicht die Buchwertveränderungen aufgrund von Zu- und Abschreibungen.

# Bericht über Solvabilität und Finanzlage

INTER Krankenversicherung AG

## A.3.2 Direkt im Eigenkapital erfasste Gewinne und Verluste

Direkt im Eigenkapital erfasste Gewinne und Verluste gab es im Geschäftsjahr nicht.

## A.3.3 Anlagen in Verbriefungen

Die INTER Kranken hatte keine Anlagen in Verbriefungen im Bestand.

## A.4 Entwicklung sonstiger Tätigkeiten

### A.4.1 Sonstige wesentliche Einnahmen und Aufwendungen

Die zentralen Angaben zur Entwicklung sonstiger Tätigkeiten der INTER Kranken nachfolgend angegeben.

Informationen zu sonstigen Erträgen sind nachfolgend aufgeführt.

Sonstige Erträge		
	2021	2020
	T€	T€
Erträge aus Dienstleistungen für verbundene und nahe stehende Unternehmen	39.238	37.551
Übrige Erträge	417	828
Zinsen und ähnliche Erträge	761	16
Erträge aus der Auflösung von Rückstellungen	1.344	219
Währungskursgewinne	3	1
Guthabensalden ausgeschiedener Versicherungsvertreter	5	1
	<b>41.768</b>	<b>38.616</b>

Informationen zu sonstigen Aufwendungen sind nachfolgend aufgeführt.

Sonstige Aufwendungen		
	2021	2020
	T€	T€
Aufwendungen für Dienstleistungen für verbundene und nahe stehende Unternehmen	40.300	39.878
Aufwendungen, die das Unternehmen als Ganzes betreffen	8.959	7.723
Zinsen und ähnliche Aufwendungen	940	438
Projekt ALADIN	1.543	558
übrige Aufwendungen	116	1.897
Währungskursverluste	1	2
	<b>51.859</b>	<b>50.496</b>

# Bericht über Solvabilität und Finanzlage

INTER Krankenversicherung AG

## Leasingvereinbarungen

Für bestehende Leasingverträge sind in den nächsten Jahren insgesamt T€ 2.159 zu leisten. Hierbei handelt es sich im Wesentlichen um Leasing von Hardware und Kraftfahrzeugen, welche während der Grundmietzeit unkündbar sind. Die Vertragslaufzeit liegt bei maximal fünf Jahren.

## A.5 Sonstige Angaben

### A.5.1 Weitere wesentliche Informationen über Geschäftstätigkeit und Leistung

In diesem Abschnitt erfolgen Angaben zu den Positionen, die nicht bereits in einem der Kapitel A.2 bis A.4 erläutert wurden.

Tabellarische Darstellung: Auszug aus der GuV

Sonstige Angaben				
	2021	2020	Veränderung	
	T€	T€	T€	%
<b>Steuern vom Einkommen und vom Ertrag</b>	<b>4.144</b>	<b>6.105</b>	-1.961	-32,1%
<b>Sonstige Steuern</b>	<b>541</b>	<b>318</b>	223	70,1%

Weitere Sachverhalte sind nicht bekannt.

# Bericht über Solvabilität und Finanzlage

INTER Krankenversicherung AG

## B. Governance-System

### B.1 Allgemeine Angaben zum Governance-System

#### B.1.1 Aufsichtsrat

Der Aufsichtsrat der INTER Kranken besteht aus neun Mitgliedern inkl. einem Aufsichtsratsvorsitzenden sowie einer stellvertretenden Aufsichtsratsvorsitzenden. Drei der neun Aufsichtsratsmitglieder sind von den Arbeitnehmern in den Aufsichtsrat gewählte Mitglieder.

Die Aufgaben des Aufsichtsrates sind in der Satzung der INTER Kranken und der Geschäftsordnung des Aufsichtsrates beschrieben. Ausgewählte Aufgaben sind nachfolgend kurz aufgeführt:

- Der Aufsichtsrat erlässt eine Geschäftsordnung und einen Geschäftsverteilungsplan für den Vorstand.
- Der Aufsichtsrat kann aus seiner Mitte Ausschüsse bilden und ihnen, soweit gesetzlich zulässig, auch Entscheidungsbefugnis übertragen.
- Der Aufsichtsrat arbeitet bei der Wahrnehmung seiner Überwachungs- und Kontrollfunktion unter Berücksichtigung der Interessen des Unternehmens vertrauensvoll mit dem Vorstand zusammen und unterstützt den Vorstand bei seiner strategischen Unternehmensplanung.

Die Abgrenzung der Zuständigkeiten zwischen Aufsichtsrat und Vorstand der INTER Kranken ergibt sich aus der Geschäftsordnung für den Vorstand, die der Aufsichtsrat vorgibt. Der Vorstand informiert den Aufsichtsrat regelmäßig und umfassend über alle für die Unternehmen und die Gruppe relevanten Fragen der Planung, der Geschäftsentwicklung, der Kapitalanlagestruktur, der Risikolage und des Risikomanagements. Er geht auf Abweichungen des Geschäftsverlaufes von den aufgestellten Plänen und Zielen unter Angabe von Gründen ein.

Im Aufsichtsrat gibt es jeweils einen Ausschuss für Personal, Risiko und Kapitalanlage.

#### B.1.2 Vorstand und Organisationsstruktur

Der Vorstand der INTER Kranken setzt sich zusammen aus den Herren Dr. Michael Solf (Vorstandssprecher), Dr. Sven Koryciorz, Michael Schillinger und Roberto Svenda. Die Aufgaben des Vorstands sind in der Geschäftsordnung beschrieben und in den Leitlinien vertiefend konkretisiert.

# Bericht über Solvabilität und Finanzlage

## INTER Krankenversicherung AG

Ausgewählte Aufgaben in der Verantwortung des Vorstands im Zusammenhang mit dem Governance-System sind nachfolgend aufgeführt:

- Der Gesamtvorstand verantwortet die Aufstellung des Jahresabschlusses und den Lagebericht.
- Der Gesamtvorstand entscheidet über die Unternehmensplanung (insbesondere die Finanz-, Kapitalanlage-, Investitions-, Produkt- und Personalplanung).
- Der Gesamtvorstand verantwortet die Leitlinien für die Geschäftsorganisation.
- Der Gesamtvorstand verantwortet die Geschäfts- und die Risikostrategie.
- Der Gesamtvorstand verantwortet die laufende Überwachung des Risikoprofils und die Einrichtung eines Frühwarnsystems sowie die Lösung risikorelevanter Ad-hoc-Probleme.
- Der Gesamtvorstand verantwortet die Informationsweitergabe bezüglich wesentlicher Risikomanagementaktivitäten an den Risikoausschuss des Aufsichtsrates.
- Der Gesamtvorstand verantwortet die regelmäßige Kommunikation zwischen dem Vorstand und den von ihm eingesetzten Gremien, den vier Schlüsselfunktionen und den Führungskräften der ersten Ebene.
- Der Gesamtvorstand verantwortet die Einrichtung und Überwachung eines wirksamen internen Kontrollsystems.
- Der Gesamtvorstand verantwortet Umfang und Häufigkeit der internen Überprüfung des Governance-Systems.

Es werden keine Ausschüsse aus der Mitte des Vorstands gebildet. Bei den implementierten Gremien handelt es sich um verschiedene Formen von strukturierter Zusammenarbeit unter Mitwirkung unterschiedlicher Hierarchieebenen. Die Grundlage sind spezifische Themen und Handlungsfelder. Die Gremien werden unterstützt durch Experten und Mitarbeiter betroffener Bereiche.

Die Abgrenzung der Zuständigkeiten innerhalb des Vorstands ergibt sich aus dem Geschäftsverteilungsplan, der durch das Organigramm dargestellt wird. Die ihnen zugewiesenen Geschäftsbereiche führen die Mitglieder des Vorstands in eigener Verantwortung (Anlage B.1.2\_Organigramm).

### **B.1.3 Schlüsselfunktionen**

Der Vorstand der INTER Kranken hat für die folgenden Schlüsselfunktionen:

- die unabhängige Risikocontrollingfunktion (URCF) gemäß § 26 VAG,
  - die Compliance-Funktion (ComF) gemäß § 29 VAG,
  - die interne Revisionsfunktion (RevF) gemäß § 30 VAG und
  - die versicherungsmathematische Funktion (VmF) gemäß § 31 VAG,
- jeweils intern verantwortliche Personen benannt.

# Bericht über Solvabilität und Finanzlage

## INTER Krankenversicherung AG

Die folgenden Darstellungen bieten grundlegende Informationen zu den Schlüsselfunktionen:

- URCF: Kapitel B.3 Risikomanagementsystem
- ComF: Kapitel B.4 Internes Kontrollsystem
- RevF: Kapitel B.5 Funktion der internen Revision
- VmF: Kapitel B.6 Versicherungsmathematische Funktion

### **Unabhängige Risikocontrollingfunktion**

Gemäß § 26 VAG müssen Versicherungsunternehmen eine unabhängige Risikocontrollingfunktion einrichten, die so strukturiert ist, dass sie die Umsetzung des Risikomanagementsystems maßgeblich befördert.

Ausgewählte Hauptaufgaben der URCF der INTER Kranken sind nachfolgend aufgeführt.

- **Koordination:**  
Die URCF koordiniert die Aktivitäten rund um Solvency II, insb. die Risikomanagementaktivitäten.  
Die URCF stellt die korrekte Implementierung von Risikomanagement- und ORSA-Leitlinien und die Entwicklung von Strategien, Methoden, Prozessen und Verfahren zur Identifikation, Bewertung, Überwachung und Steuerung von Risiken sicher.  
Die URCF hat die Systemverantwortung inne für die INTER Mehrwert-Modelle (Säule 1), die INTER Risikomanagement-Software (Säule 2) und für die Software zur Generierung der quantitativen Berichtsformate zur Einreichung an die Aufsicht (Säule 3).
- **Risikokontrolle:**  
Die URCF ermittelt regelmäßig den Gesamtsolvabilitätsbedarf und insbesondere die Solvabilitätssituation (Säule 1) sowie die Risikotragfähigkeit (Säule 2) und führt die unternehmenseigene Risiko- und Solvabilitätsbeurteilung durch (säulenübergreifend).
- **Frühwarnfunktion:**  
Die URCF verantwortet die möglichst frühzeitige Erkennung von Risiken und die Koordination von Vorschlägen für geeignete Gegenmaßnahmen.
- **Beratung:**  
Die URCF berät den Vorstand in allen Risikomanagement-Fragen, auch bei strategischen Entscheidungen.
- **Überwachung:**  
Die URCF überwacht die Effektivität des Risikomanagementsystems, identifiziert mögliche Schwachstellen, entwickelt Verbesserungsvorschläge und berichtet an den Vorstand.
- **Berichterstattung:**  
Die URCF berichtet umfassend an den Vorstand und die verantwortlichen Gremien über die aktuelle Risiko- und Solvabilitätssituation (säulenübergreifend) und verantwortet das aufsichtliche Meldewesen (Säule 3).

# Bericht über Solvabilität und Finanzlage

INTER Krankenversicherung AG

## **Compliance-Funktion**

Gemäß § 29 VAG müssen Versicherungsunternehmen über ein wirksames internes Kontrollsystem verfügen, das mindestens Verwaltungs- und Rechnungslegungsverfahren, einen internen Kontrollrahmen, eine angemessene unternehmensinterne Berichterstattung sowie eine Funktion zur Überwachung der Einhaltung der Anforderungen (Compliance-Funktion) umfasst.

Ausgewählte Hauptaufgaben der ComF der INTER Kranken sind nachfolgend aufgeführt.

- **Koordination:**  
Die ComF koordiniert Überwachungsmaßnahmen. Die ComF geht dabei risikoorientiert vor.
- **Risikokontrolle:**  
Die ComF berät und unterstützt die Verantwortlichen bei der Identifizierung und Beurteilung des mit der Verletzung der rechtlichen Vorgaben verbundenen Risikos („Compliance-Risiko“) in den operativen Bereichen.
- **Frühwarnfunktion:**  
Die ComF beurteilt die möglichen Auswirkungen von Änderungen des Rechtsumfeldes für das Unternehmen.
- **Beratung:**  
Die ComF berät den Vorstand in Bezug auf die Einhaltung der Gesetze und Verwaltungsvorschriften, die für den Betrieb des Versicherungsgeschäfts gelten.
- **Überwachung:**  
Die ComF überwacht die Einhaltung der rechtlichen Anforderungen.

## **Interne Revisionsfunktion**

Gemäß § 30 VAG müssen Versicherungsunternehmen über eine wirksame interne Revision verfügen, welche die gesamte Geschäftsorganisation und insbesondere das interne Kontrollsystem auf deren Angemessenheit und Wirksamkeit überprüft.

Ausgewählte Hauptaufgaben der RevF der INTER Kranken sind nachfolgend aufgeführt.

- **Überwachung:**  
Die RevF unterstützt den Vorstand bei der Wahrnehmung der Überwachungsaufgaben.
- **Prüfung:**  
Die RevF prüft und beurteilt die Funktionsfähigkeit, die Wirksamkeit und die Angemessenheit des Governance-Systems und prüft sämtliche Aktivitäten und Prozesse des Governance-Systems inkl. der anderen Schlüsselfunktionen (Umsetzung von Strategie, Effizienz der Prozesse, Einhaltung von internen und externen Vorschriften, Zuverlässigkeit des Berichtswesens).

## **Versicherungsmathematische Funktion**

Gemäß § 31 VAG müssen Versicherungsunternehmen über eine wirksame versicherungsmathematische Funktion verfügen.



# Bericht über Solvabilität und Finanzlage

## INTER Krankenversicherung AG

Ausgewählte Hauptaufgaben der VmF der INTER Kranken sind nachfolgend aufgeführt.

- **Koordination:**  
Die VmF koordiniert die Berechnung der versicherungstechnischen Rückstellungen.
- **Beratung:**  
Die VmF bewertet die Hinlänglichkeit und die Qualität der zugrunde gelegten Daten und vergleicht die besten Schätzwerte mit den Erfahrungswerten.
- **Überwachung:**  
Die VmF gewährleistet die Angemessenheit der verwendeten Methoden und der zugrunde liegenden Modelle sowie der getroffenen Annahmen.  
Die VmF überwacht die Berechnung der versicherungstechnischen Rückstellungen in Einzelfällen (z.B. Groß- und Kumulschäden).
- **Unterstützung:**  
Die VmF unterstützt die URCF bei der wirksamen Umsetzung des Risikomanagementsystems und der Risiko- und Solvabilitätsbeurteilung.
- **Berichterstattung:**  
Die VmF unterrichtet den Vorstand über die Verlässlichkeit und Angemessenheit der Berechnung der vt. Rückstellungen.  
Die VmF gibt eine Stellungnahme ab zur allgemeinen Zeichnungs- und Annahmepolitik und zur Angemessenheit der Rückversicherungsvereinbarungen.

### **B.1.4 Wesentliche Änderungen des Governance-Systems im Berichtszeitraum**

Herr Sven Koryciorz ist ab dem 01.01.2021 Ausgliederungsbeauftragter und intern verantwortliche Person für die Unabhängige Risikocontrollingfunktion. Herr Dr. Michael Solf ist ab dem 01.01.2021 Ausgliederungsbeauftragter und intern verantwortliche Person für die Versicherungsmathematische Funktion.

### **B.1.5 Vergütungspolitik und Vergütungspraktiken**

Das Vergütungssystem der INTER Kranken für Mitarbeiter, leitende Angestellte, Vorstandsmitglieder und Aufsichtsratsmitglieder ist angemessen, transparent und auf die nachhaltige Entwicklung des Unternehmens ausgerichtet. Die allgemeine Ausgestaltung der Vergütungspolitik ist konform mit den geschäftspolitischen Zielen und der aus der Geschäftsstrategie abgeleiteten Risikostrategie. Hierbei erfüllt die INTER Kranken alle diesbezüglichen aufsichtsrechtlichen Anforderungen und beachtet auch die bestehenden tariflichen Vereinbarungen.

Die Vergütungspraxis der INTER Kranken ist maßgeblich geprägt durch angemessene feste Vergütungsbestandteile. Sofern variable Vergütungsbestandteile vorliegen, ist deren Anteil an der Gesamtvergütung vergleichsweise gering, so dass die variable Vergütungskomponente nicht zur

# Bericht über Solvabilität und Finanzlage

## INTER Krankenversicherung AG

Übernahme besonderer Risiken ermutigt, welche die Risikotoleranzschwelle des Unternehmens übersteigen. Hierzu tragen auch die Art der hierbei relevanten Ziele, deren Verknüpfung mit der Geschäftsstrategie sowie flankierende Maßnahmen bei, wie etwa die Zeichnungs- und Annahmerichtlinien für das Neugeschäft.

Sofern variable Vergütungsbestandteile für die Führungskräfte der ersten Ebene im Innendienst vorliegen, sind diese derzeit an drei verschiedene Ziele mit folgenden individuellen Erfolgskriterien geknüpft:

- Ein quantitativ als auch qualitativ gemessenes individuelles Ziel, das einen übergeordneten Bezug zum Unternehmenserfolg hat und von der INTER als Jahresziel vorgegeben wird,
- Zwei quantitativ als auch qualitativ gemessene individuelle Ziele, die im Zielvereinbarungsgespräch zwischen Vorgesetztem und Führungskraft gemeinsam als Jahresziel vereinbart werden. Die Ziele werden aus der jeweiligen Bereichsstrategie auf Vorschlag der Führungskraft entwickelt.

Es sind verschiedene Zielerreichungsgrade gegeben. Der Anteil der variablen Vergütungsbestandteile am Gesamtgehalt für die Führungskräfte der ersten Ebene im Innendienst beträgt nicht mehr als 20%.

Sofern variable Vergütungsbestandteile für die Führungskräfte der ersten Ebene im Außendienst vorliegen, sind diese derzeit an drei verschiedene Ziele mit individuellen Erfolgskriterien geknüpft:

- Drei quantitativ als auch qualitativ gemessene individuelle Ziele aus rein vertrieblichen Aspekten, werden in einem Zielvereinbarungsgespräch zwischen Vorgesetztem und Führungskraft gemeinsam als Jahresziel vereinbart.

Der Anteil der variablen Vergütungsbestandteile am Gesamtgehalt für die Führungskräfte der ersten Ebene im Außendienst beträgt nicht mehr als 20%.

Sofern variable Vergütungsbestandteile für die Führungskräfte der zweiten Ebene im Außendienst vorliegen, sind diese derzeit an fünf verschiedene Ziele mit folgenden individuellen und kollektiven Erfolgskriterien geknüpft:

- Zwei Teamziele und drei individuelle Ziele, die schriftlich zwischen dem Mitarbeiter und dem Vorgesetzten vereinbart werden.

Hierbei ist eine prozentuale Zielerreichung je nach Zielerreichungsgrad möglich. Der Anteil der variablen Vergütungsbestandteile am Gesamtgehalt für die Führungskräfte der zweiten Ebene im Außendienst beträgt nicht mehr als 25%.

Sofern variable Vergütungsbestandteile für Maklerreferenten und Vertriebsverantwortliche Makler vorliegen, sind diese derzeit an fünf verschiedene Ziele mit folgenden individuellen und kollektiven Erfolgskriterien geknüpft:

- Zwei Teamziele und drei individuelle Ziele, die schriftlich zwischen dem Mitarbeiter und dem Vorgesetzten vereinbart werden.

# Bericht über Solvabilität und Finanzlage

## INTER Krankenversicherung AG

Hierbei ist eine prozentuale Zielerreichung je nach Zielerreichungsgrad möglich. Der Anteil der variablen Vergütungsbestandteile am Gesamtgehalt für Maklerreferenten und Vertriebsverantwortliche Makler beträgt nicht mehr als 20%.

Sofern variable Vergütungsbestandteile für Vertriebsbeauftragte Komposit und Leben vorliegen, bestehen diese derzeit aus einem Umsatzziel und einem individuellen Ziel, welches schriftlich zwischen dem Mitarbeiter und dem Vorgesetzten vereinbart wird. Hierbei ist eine prozentuale Zielerreichung je nach Zielerreichungsgrad möglich. Der Anteil der variablen Vergütungsbestandteile am Gesamtgehalt für Vertriebsbeauftragte Komposit und Leben beträgt nicht mehr als 20%.

Die variablen Vergütungsbestandteile der Vorstandsmitglieder sind derzeit an drei verschiedene Ziele mit folgenden individuellen und kollektiven Erfolgskriterien geknüpft:

- Zwei individuelle Ziele, die im Zielvereinbarungsgespräch zwischen dem Aufsichtsrat und dem Vorstand gemeinsam als Jahresziel vereinbart werden. Die individuellen Ziele sind auf Langfristigkeit ausgelegt und werden auf die Übereinstimmung mit der Geschäftspolitik geprüft.
- Ein kollektives Ziel, das vom Aufsichtsrat vorgegeben wird. Hierbei handelt es sich um verschiedene auf Langfristigkeit ausgerichtete Maßnahmen, deren Umsetzungsgrad gemessen werden kann. Es existieren sowohl finanzielle als auch nichtfinanzielle Maßnahmen.

Der Anteil der variablen Vergütungsbestandteile am Gesamtgehalt der Vorstandsmitglieder beträgt nicht mehr als 20%. Aktienoptionen, Zusatzrenten- oder Vorruhestandsregelungen existieren nicht.

Eine gestreckte Auszahlung der variablen Vergütung ist entsprechend der diesbezüglichen Vorgaben gemäß der Auslegungsentscheidung der BaFin vom 20.12.2016 zu Aspekten der Vergütung im Rahmen der Vorgaben des Art. 275 DVO nicht erforderlich.

Die vorgenannten Vergütungsgrundsätze gelten auch für die leitenden Angestellten und die Vorstandsmitglieder, mit denen jeweils spezifische Vergütungsvereinbarungen getroffen wurden. Die intern verantwortlichen Personen für die Schlüsselfunktionen (URCF, ComF, RevF und VmF) erhalten keine variable Vergütung.

Die Aufsichtsratsmitglieder erhalten eine Vergütung sowie für die Teilnahme an Sitzungen jeweils ein Sitzungsgeld. Die Höhe der Vergütung sowie die Höhe des Sitzungsgeldes werden durch die Hauptversammlung festgelegt.

### **B.1.6 Wesentliche Transaktionen im Berichtszeitraum**

Bei der INTER Kranken fanden im Berichtszeitraum keine wesentlichen Transaktionen statt.

# Bericht über Solvabilität und Finanzlage

INTER Krankenversicherung AG

## B.1.7 Bewertung der Angemessenheit des Governance-Systems

Die Geschäftsorganisation der INTER Kranken ist wirksam und der Art, dem Umfang und der Komplexität ihrer Tätigkeiten angemessen. Sie gewährleistet neben der Einhaltung der von den Versicherungsunternehmen zu beachtenden Gesetze, Verordnungen und aufsichtsbehördlichen Anforderungen eine solide und umsichtige Leitung der INTER Kranken.

Die Organisationsstruktur der INTER Kranken ist transparent und bietet eine klare Zuweisung und eine angemessene Trennung der Zuständigkeiten sowie ein wirksames unternehmensinternes Kommunikationssystem. Die INTER Kranken verfügt über schriftliche interne Leitlinien und stellt deren Umsetzung sicher. Die Leitlinien werden mindestens einmal jährlich überprüft und bei wesentlichen Änderungen der Bereiche oder Systeme, auf die sie sich beziehen, entsprechend angepasst. Die INTER Kranken verfügt über angemessene Vorkehrungen, um die Kontinuität und Ordnungsmäßigkeit ihrer Tätigkeiten zu gewährleisten.

Die aufbau- und ablauforganisatorischen Regelungen sowie das interne Kontrollsystem sind nachvollziehbar dokumentiert. Die Geschäftsorganisation wird regelmäßig intern überprüft. Sofern hinsichtlich einzelner Aspekte des Governance-Systems Weiterentwicklungsbedarf erkannt wird, werden zeitnah geeignete Maßnahmen aufgesetzt und deren Umsetzung regelmäßig überprüft.

## B.1.8 Weitere wesentliche Informationen über das Governance-System

Weitere wesentliche Informationen über das Governance-System der INTER Kranken lagen im Berichtszeitraum nicht vor.

## B.2 Anforderungen an die fachliche Qualifikation und persönliche Zuverlässigkeit

Gemäß den Bestimmungen des § 23 Abs. 3 VAG hat die INTER Kranken einen Prozess implementiert, um die Anforderungen an die fachliche Qualifikation („fit“) und die persönliche Zuverlässigkeit („proper“) von Personen, die das Unternehmen tatsächlich leiten oder andere Schlüsselaufgaben innehaben, sicherzustellen.

Die Anforderungen an die fachliche Eignung, die von den Inhabern der jeweiligen Schlüsselaufgabe – Aufsichtsratsmitglieder, Vorstandsmitglieder und intern verantwortliche Personen für die Schlüsselfunktionen URCF, ComF, RevF und VmF – zu erfüllen sind, werden in Kapitel B.2.1 erläutert.

# Bericht über Solvabilität und Finanzlage

INTER Krankenversicherung AG

## B.2.1 Anforderungen an Fähigkeiten, Kenntnisse und Fachkunde

Allgemeine Voraussetzungen sind berufliche Qualifikationen, Kenntnisse und Erfahrungen, die eine solide und vorsichtige Leitung des Unternehmens gewährleisten. Ebenso werden theoretische und praktische Kenntnisse in Versicherungsgeschäften vorausgesetzt. Eine weitere zentrale Anforderung sind Kenntnisse im Risikomanagement, damit wesentliche Auswirkungen auf das Unternehmen beurteilt und entsprechende Maßnahmen eingeleitet werden können. Darüber hinaus werden spezielle berufliche Qualifikationen, Kenntnisse und Erfahrungen in der jeweiligen Schlüsselaufgabe benötigt. Zur Abrundung sind analytische und kommunikative Fähigkeiten wichtig.

Auf Basis dieser Anforderungen an die Inhaber von Schlüsselaufgaben werden je nach Schlüsselaufgabe jeweils spezielle Anforderungen gestellt, die im Folgenden erläutert werden.

### **Aufsichtsrat**

Aufsichtsratsmitglieder müssen jederzeit fachlich in der Lage sein, die Vorstandsmitglieder angemessen zu kontrollieren, zu überwachen und die Entwicklung des Unternehmens aktiv zu begleiten. Dazu muss das Aufsichtsratsmitglied die vom Unternehmen getätigten Geschäfte verstehen und deren Risiken für das Unternehmen beurteilen können. Das Aufsichtsratsmitglied muss mit den für das Unternehmen wesentlichen gesetzlichen Regelungen vertraut sein. Um der Aufsichtsfunktion wirksam nachkommen zu können, sind versicherungsspezifische Grundkenntnisse im Risikomanagement dienlich. Das Aufsichtsratsmitglied muss grundsätzlich nicht über Spezialkenntnisse verfügen, jedoch muss es in der Lage sein, ggf. seinen Beratungsbedarf zu erkennen. Die fachliche Eignung schließt stetige Weiterbildung ein, so dass die Mitglieder von Verwaltungs- oder Aufsichtsorganen imstande sind, sich wandelnde oder steigende Anforderungen in Bezug auf ihre Aufgaben im Unternehmen zu erfüllen. Die INTER Kranken stellt sicher, dass ihre Aufsichtsratsmitglieder die vorgenannten aufsichtsrechtlichen Anforderungen an die fachliche Eignung erfüllen.

Insbesondere ist gewährleistet, dass die Aufsichtsratsmitglieder der INTER Kranken in ihrer Gesamtheit über angemessene Qualifikationen, Erfahrungen und Kenntnisse in folgenden Bereichen verfügen:

- **Versicherungs- und Finanzmärkte**  
„Kenntnisse der Versicherungs- und Finanzmärkte“ bedeutet, Bewusstsein und Verständnis hinsichtlich des allgemeinen Geschäfts-, Wirtschafts- und Marktumfelds, in dem das Unternehmen tätig ist, und ein Bewusstsein für den Kenntnisstand und die Bedürfnisse der Versicherungsnehmer zu besitzen.
- **Geschäftsstrategie und Geschäftsmodell**  
„Kenntnisse der Geschäftsstrategie und des Geschäftsmodells“ bezieht sich auf ein detailliertes Verständnis der Geschäftsstrategie und des Geschäftsmodells des Unternehmens.

# Bericht über Solvabilität und Finanzlage

## INTER Krankenversicherung AG

- Governance-System  
„Kenntnisse des Governance-Systems“ bedeutet Bewusstsein und Verständnis hinsichtlich der Risiken, denen das Unternehmen ausgesetzt ist, und die Kompetenz, diese zu managen. Sie umfassen des Weiteren die Fähigkeit, die Wirksamkeit der Vorkehrungen des Unternehmens zu bewerten, eine wirksame Governance und Beaufsichtigung sowie wirksame Kontrollen in der Geschäftstätigkeit bereitzustellen, und ggf. Änderungen in diesen Bereichen zu beaufsichtigen.
- Finanzanalyse und versicherungsmathematische Analyse  
„Kenntnisse der Finanzanalyse und versicherungsmathematischen Analyse“ bedeutet die Fähigkeit, die finanz- und versicherungsmathematischen Informationen des Unternehmens zu interpretieren, Schlüsselthemen zu identifizieren, angemessene Kontrollen einzurichten und auf Grundlage dieser Informationen die notwendigen Schritte zu unternehmen.
- Regulatorischer Rahmen und regulatorische Anforderungen  
„Kenntnisse des regulatorischen Rahmens und der regulatorischen Anforderungen“ bedeutet Bewusstsein und Verständnis hinsichtlich des regulatorischen Rahmens zu besitzen, in dem das Unternehmen seine Geschäftstätigkeit ausübt, sowohl hinsichtlich der regulatorischen Anforderungen und Erwartungen als auch der Fähigkeit, auf Änderungen des regulatorischen Rahmens unverzüglich mit entsprechenden Anpassungen zu reagieren.

Die Aufsichtsratsmitglieder der INTER Kranken sind zuverlässig und fachlich geeignet zur Wahrnehmung ihrer Kontrollfunktion sowie zur Beurteilung und Überwachung der Geschäfte, die das Unternehmen betreibt.

### **Vorstand**

Vorstandsmitglieder müssen aufgrund ihrer beruflichen Qualifikationen, Kenntnisse und Erfahrungen in der Lage sein, eine solide und umsichtige Leitung des Unternehmens auszuüben. Dies erfordert gemäß § 24 Abs. 1 Satz 3 VAG angemessene theoretische und praktische Kenntnisse in Versicherungsgeschäften sowie Leitungserfahrung. Von Bedeutung für alle Unternehmen sind versicherungsspezifische Kenntnisse im Risikomanagement. Die fachliche Eignung schließt stete Weiterbildung ein, so dass die Vorstandsmitglieder imstande sind, sich wandelnde oder steigende Anforderungen in Bezug auf ihre Aufgaben im Unternehmen zu erfüllen. Die INTER Kranken stellt sicher, dass ihre Vorstandsmitglieder die vorgenannten aufsichtsrechtlichen Anforderungen an die fachliche Eignung erfüllen.

Insbesondere ist gewährleistet, dass die Vorstandsmitglieder der INTER Kranken über angemessene Qualifikationen, Erfahrungen und Kenntnisse in den fünf Themenkomplexen verfügen, die auch für Aufsichtsratsmitglieder gelten:

- Versicherungs- und Finanzmärkte
- Geschäftsstrategie und Geschäftsmodell
- Governance-System

# Bericht über Solvabilität und Finanzlage

## INTER Krankenversicherung AG

- Finanzanalyse und versicherungsmathematische Analyse
- Regulatorischer Rahmen und regulatorische Anforderungen

Die Vorstandsmitglieder der INTER Kranken sind fachlich geeignet und zuverlässig.

### **Schlüsselfunktionen**

Die verantwortlichen Personen für die Schlüsselfunktionen müssen neben Kenntnissen des regulatorischen Rahmens sowie der regulatorischen Anforderungen über folgende fachliche Kenntnisse verfügen:

- Unabhängige Risikocontrollingfunktion  
Die Anforderungen an Fähigkeiten, Kenntnisse und Fachkunde der intern verantwortlichen Person für die URCF der INTER Kranken sind wie folgt:
  - erfolgreich abgeschlossenes Hochschulstudium der Mathematik oder der Wirtschaftswissenschaften
  - mehrjährige Berufserfahrung im Risikomanagement von Versicherungsunternehmen
  - umfassende Kenntnisse in allen drei Säulen von Solvency II
  - umfassende Erfahrungen bei der Erstellung von Planungsrechnungen und im Controlling von Versicherungsunternehmen
- Compliance-Funktion  
Die Anforderungen an Fähigkeiten, Kenntnisse und Fachkunde der intern verantwortlichen Person für die ComF der INTER Kranken sind wie folgt:
  - erfolgreich abgeschlossenes Studium der Rechtswissenschaften oder der Wirtschaftswissenschaften
  - mehrjährige Berufserfahrung im Bereich Compliance
  - vertiefte Kenntnisse im Versicherungs(aufsichts)- und Gesellschaftsrecht
  - gute Kenntnisse der englischen Sprache
- Interne Revisionsfunktion  
Die Anforderungen an Fähigkeiten, Kenntnisse und Fachkunde der intern verantwortlichen Person für die RevF der INTER Kranken sind wie folgt:
  - erfolgreich abgeschlossenes Studium der Betriebswirtschaftslehre, der Rechts- oder Wirtschaftswissenschaften oder eines vergleichbaren finanz- oder betriebswirtschaftlich ausgerichteten Studienganges
  - fundierte Berufserfahrung im Bereich Revision
  - ausführliche Kenntnisse der DIIR- und IIA-Standards
  - Kenntnisse der gesetzlichen Vorgaben an IKS und Governance-System

# Bericht über Solvabilität und Finanzlage

## INTER Krankenversicherung AG

- **Versicherungsmathematische Funktion**  
Die Anforderungen an Fähigkeiten, Kenntnisse und Fachkunde der intern verantwortlichen Person für die VmF der INTER Kranken sind wie folgt:
  - erfolgreich abgeschlossenes mathematisches Studium
  - langjährige Berufserfahrung als Versicherungsmathematiker
  - abgeschlossene Ausbildung zum Aktuar DAV oder langjährige nachgewiesene Berufserfahrung im Fachgebiet der VmF
  - langjährige praktische Tätigkeiten in für die Funktion notwendigen Fachgebieten, ggf. durch Zu- und Mitarbeit

Die intern verantwortlichen Personen für die vier Schlüsselfunktionen der INTER Kranken sind fachlich geeignet und zuverlässig.

### **B.2.2 Bewertung der fachlichen Qualifikation und persönlichen Zuverlässigkeit**

Im Rahmen des Prozesses zur Bewertung der fachlichen Qualifikation und persönlichen Zuverlässigkeit erfolgt eine individuelle Beurteilung aller relevanten Personen. Der Bewertungsprozess hinsichtlich der fit & proper-Konformität ist sowohl bei der Erstbewertung als auch im Rahmen der regelmäßigen Folgebewertungen zu dokumentieren. Vorstandsmitglieder, Aufsichtsratsmitglieder oder Personen, die Schlüsselfunktionen innehaben, sind verpflichtet, ihr fachliches Wissen jederzeit aktuell zu halten. Diese Verpflichtung ist durch angemessene Maßnahmen der Fort- und Weiterbildung zu erfüllen und nachzuhalten.

Die fit & proper-Erstbewertung bei Aufsichtsratsmitgliedern und Vorstandsmitgliedern erfolgt vor Bestellung. Die Folgebewertung erfolgt im Rahmen der Wiederbestellung.

Die fit & proper-Erstbewertung bei den intern verantwortlichen Personen für die Schlüsselfunktionen findet im Rahmen des Einstellungsprozesses anhand der einzureichenden Unterlagen sowie mithilfe eines Beurteilungsgesprächs mit dem zuständigen Vorstandsmitglied statt. Die unter B.2.1 jeweils geforderten fachlichen Qualifikationen müssen anhand von Zeugnissen, Lebenslauf oder Fortbildungsnachweisen angezeigt werden.

Die Folgebewertung erfolgt mittels des jährlichen Beurteilungsgesprächs durch das zuständige Vorstandsmitglied. Die Ergebnisse werden entsprechend der diesbezüglich implementierten Standards dokumentiert. Im Rahmen der Folgebewertung sind von den intern verantwortlichen Personen für die Schlüsselfunktionen laufend Fortbildungsnachweise durch Vorlage beispielsweise von erworbenen Zertifikaten oder Urkunden beim Bereich Personal zu erbringen. Darüber hinaus ist jeweils zum 31.12. eines Jahres eine individuelle Aufstellung über Fortbildungen, Mitgliedschaften und Teilnahme an externen Arbeitskreisen, die für die jeweilige Funktion



# Bericht über Solvabilität und Finanzlage

## INTER Krankenversicherung AG

maßgeblich sind, beim Bereich Personal einzureichen. Eine Auswertung über die absolvierten Fortbildungen und die individuelle Aufstellung wird jährlich an das für die Schlüsselfunktion zuständige Vorstandsmitglied übermittelt.

Bei Aufsichtsratsmitgliedern und Vorstandsmitgliedern entfällt die Einreichung der Fortbildungsnachweise und der Aufstellung über Fortbildungen, Mitgliedschaften und Arbeitskreise. Die Dokumente sind stattdessen selbst vorzuhalten und auf Anfrage vorzuweisen.

Eine Neubewertung ist durchzuführen, wenn Grund zur Annahme vorliegt, dass eine Person das Unternehmen davon abhält, seine Geschäftstätigkeit so auszuüben, dass sie mit den anwendbaren Gesetzen vereinbar ist. Ebenso wird eine Neubewertung vorgenommen, wenn ein Risiko der Finanzkriminalität, z.B. im Bereich Geldwäsche und Terrorismusfinanzierung, vorliegt. Zielsetzung der Neubewertung ist jeweils, die solide und vorsichtige Führung der Geschäfte des Unternehmens wiederherzustellen.

Bei der Erstbewertung der persönlichen Zuverlässigkeit von Personen, die das Unternehmen tatsächlich leiten oder andere Schlüsselaufgaben innehaben, sind ein einfaches Führungszeugnis, ein Gewerbezentralregisterauszug sowie das ausgefüllte Formular „Persönliche Erklärung mit Angaben zur Zuverlässigkeit“ beizubringen. Veränderungen der Angaben zur persönlichen Zuverlässigkeit gegenüber der Erstbewertung sind der jeweils zuständigen Stelle unverzüglich schriftlich anzuzeigen.

Liegen besondere Anhaltspunkte dafür vor, dass ein Vorstandsmitglied, ein Aufsichtsratsmitglied oder eine Person, die eine Schlüsselfunktion innehat, die Anforderungen an die fachliche Qualifikation und Zuverlässigkeit nicht mehr erfüllt, findet eine außerordentliche Überprüfung entsprechend den Besonderheiten des Einzelfalls statt.

Für die Sicherstellung der kontinuierlichen Erfüllung der fachlichen Eignung und der persönlichen Zuverlässigkeit findet mindestens einmal jährlich eine Fortbildungsmaßnahme für die Mitglieder des Aufsichtsrates und des Vorstands statt. Schlüsselfunktionsinhaber sind verpflichtet, bei Neueinstellung und anschließend alle drei Jahre ein E-Learning-Programm inklusive Abschlusstest in Bezug auf Typologien und aktuelle Methoden der Geldwäsche und der Terrorismusfinanzierung sowie die insoweit einschlägigen Vorschriften und Pflichten, einschließlich der Datenschutzbestimmungen, zu absolvieren.

# Bericht über Solvabilität und Finanzlage

INTER Krankenversicherung AG

## B.3 Risikomanagementsystem einschließlich der unternehmenseigenen Risiko- und Solvabilitätsbeurteilung

### B.3.1 Risikomanagementsystem

#### **Ziele des Risikomanagements**

Die INTER Kranken ist im Rahmen der regulären Geschäftstätigkeit laufend einer Vielzahl von Risiken ausgesetzt. Ziel der INTER Kranken ist es, diesen Risiken durch eine aktive Risikosteuerung zu begegnen, um die positive Entwicklung des Unternehmens dauerhaft sicherzustellen. Hierzu hat die INTER Kranken ein wirksames Risikomanagementsystem aufgebaut, das in die Organisationsstruktur und die Entscheidungsprozesse des Unternehmens integriert ist. Das Risikomanagementsystem umfasst die mit der Geschäftsstrategie verzahnte Risikostrategie sowie die Aufbau- und Ablauforganisation des Risikomanagements.

Die Ablauforganisation beinhaltet sowohl die Risikoidentifikation und -bewertung, die Risikosteuerung und Risikoüberwachung als auch die regelmäßige Berichterstattung über die durchgeführten Aktivitäten und Vorsorgemaßnahmen zur Risikobeherrschung und deren Ergebnisse. Die Governance-Struktur ist so aufgebaut, dass sie das Risikomanagementsystem sowie die Risikokultur im Unternehmen effektiv unterstützt. Somit ist sichergestellt, dass bestandsgefährdende wie auch neue Risiken frühzeitig identifiziert, bewertet und in den bestehenden Steuerungskreislauf integriert werden.

Das Risikomanagementsystem ist integraler Bestandteil der Unternehmenssteuerung und in der Geschäftsstrategie der INTER Kranken berücksichtigt. Die Grundlage für die Aktivitäten des Risikomanagements wiederum bildet die aus der Geschäftsstrategie abgeleitete Risikostrategie.

Das Eingehen von Risiken ermöglicht es dem Unternehmen, Chancen am Markt zu nutzen und die Attraktivität der Produkte für bestehende und neue Kunden aufrecht zu halten. Die INTER Kranken entwickelt ihr Produktportfolio permanent weiter, um durch gezieltes Wachstum die Profitabilität der Gesellschaft zu optimieren. Zudem wird die Servicequalität laufend verbessert, um die Zufriedenheit der Kunden stetig zu erhöhen. Der Themenkomplex Digitalisierung ist für die INTER Kranken ebenfalls eine Chance, um für die Kunden, Vertriebspartner und Mitarbeiter flexible Lösungen anzubieten, wie neue Möglichkeiten der digitalen Interaktion mit Kunden oder die Umsetzung von Homeoffice-Lösungen für die Mitarbeitenden.

Die kontinuierliche Weiterentwicklung der Methoden und Verfahren zur risikoorientierten Unternehmenssteuerung ist eine wichtige Voraussetzung dafür, dass die INTER Kranken auch zukünftig die steigenden Herausforderungen eines sich immer schneller verändernden Markts meistern und die Risiken aus ihren Geschäftsaktivitäten zielgerichtet steuern kann.

# Bericht über Solvabilität und Finanzlage

INTER Krankenversicherung AG

## **Risikostrategie**

Das Risikomanagementsystem ist als integraler Bestandteil der Unternehmenssteuerung über geschäftspolitische Zielgrößen in die Geschäftsstrategie eingebettet. Grundlage für das Risikomanagement ist die Risikostrategie. In der Risikostrategie sind die risikopolitischen Grundsätze der INTER Kranken verankert. Die Risikostrategie wird aus der Geschäftsstrategie abgeleitet und enthält die zur Geschäftsstrategie konsistenten risikostrategischen Aussagen bezüglich Art, Umfang und Komplexität der Risiken. Mit dem Ziel der jederzeitigen Erfüllung interner und externer Ansprüche wurden vom Vorstand Mindestgrößen und Limite festgelegt, die zur risikoorientierten Steuerung im jeweiligen Berichtszeitraum und zur Sicherstellung der Risikotragfähigkeit eingesetzt werden. Die Einhaltung der Mindestgrößen wird laufend im Risikoausschuss und Finanzkomitee überwacht. Die Risikostrategie wird jährlich überprüft und aktualisiert.

## **Aufbauorganisation des Risikomanagements**

Das Risikomanagement verfügt über eine zentrale und dezentrale Aufbauorganisation. Der vom Vorstand einberufene Risikoausschuss ist Mittelpunkt der zentralen Risikomanagement-Organisation. Im Risikoausschuss erfolgt die regelmäßige Bewertung und Beratung der Risikosituation, die Entwicklung von Maßnahmen zur Steuerung der Risikosituation, die Empfehlung von Maßnahmen an den Vorstand und nach Entscheidung das laufende Umsetzungscontrolling. Der Risikoausschuss behandelt die jährliche Überprüfung der Risikostrategie und der festzulegenden Limite für die Risikotragfähigkeit und bereitet die Beschlussfassung durch den Vorstand vor. Im Rahmen des ORSA-Prozesses unterstützt der Risikoausschuss die Koordination und fachliche Abstimmung der Inhalte. Mitglieder des Risikoausschusses sind Fach- und Führungskräfte aus Bereichen mit Aufgabenschwerpunkten in der Risikosteuerung. Ständige Mitglieder sind die Versicherungsmathematische Funktion, der Bereichsleiter UPC, der Bereichsleiter RW, der für das Risikomanagement verantwortliche Vorstand sowie ein weiteres Vorstandsmitglied. Die Schlüsselfunktion Interne Revision ist als ständiger Gast beratend tätig. Die Leitung des Risikoausschusses hat die URCF inne.

Der ALM-Ausschuss als wesentliches und zentrales Element des Asset-Liability-Managements ist ein weiterer Bestandteil der zentralen Risikomanagement-Organisation. Aufgaben des ALM-Ausschusses sind die Koordination des Planungs- und Prognoseprozesses, insbesondere die Festlegung von Prämissen für den ALM-Prozess, die Festlegung von ALM-Szenarien sowie die Präsentation der Ergebnisse des ALM-Prozesses. Aus den Ergebnissen der ALM-Berechnungen werden Handlungsempfehlungen an das Finanzkomitee weitergegeben. Mitglieder sind der Ressortvorstand Kapitalanlagen, der Ressortvorstand Risikomanagement, der Bereichsleiter KAM, die Bereichsleiterin RM, die Verantwortlichen Aktuarien und die Versicherungsmathematische Funktion. Die Leitung erfolgt durch den Bereichsleiter UPC.

Der Anlageausschuss als wesentliches und zentrales Element der Kapitalanlagesteuerung ist ebenfalls Bestandteil der zentralen Risikomanagement-Organisation. Mitglieder sind der Res-

# Bericht über Solvabilität und Finanzlage

## INTER Krankenversicherung AG

sortvorstand Kapitalanlagen, der Ressortvorstand Risikomanagement, der Bereichsleiter KAM, die Assetmanager und der Bereichsleiter UPC. Die Leitung hat der Bereichsleiter KAM.

Ein weiteres relevantes Gremium für Risikomanagement-Themen ist das Finanzkomitee. Im Finanzkomitee werden die ausgearbeiteten Maßnahmenvorschläge des Risikoausschusses, des ALM-Ausschusses sowie des Anlagenausschusses diskutiert und gegebenenfalls neue Vorschläge eingebracht. Schwerpunktthemen sind der Jahresabschluss, die Risikosituation und ORSA, ALM-Ergebnisse sowie Erwartungs- und Prognoserechnungen. Mitglieder des Finanzkomitees sind der Ressortvorstand Kapitalanlagen, der Ressortvorstand Risikomanagement, die Bereichsleiter der Bereiche KM, RM und RW. Der Bereichsleiter UPC leitet das Finanzkomitee.

Der Arbeitskreis Informationssicherheitsmanagement ist ein dem Risikoausschuss zugeordnetes Gremium. Dieser hat eine Steuerungs-, Kontroll- und Überwachungsfunktion und berät insbesondere über geplante wichtige und unternehmensübergreifende Maßnahmen bezüglich der Informationssicherheit. Mitglieder sind der Ressortvorstand Informationssicherheit, der Ressortvorstand Datenverarbeitung, der Beauftragte für das Informationssicherheitsmanagement, der Datenschutzbeauftragte, der Bereichsleiter Datenverarbeitung, der Leiter Compliance, der Bereichsleiter Interne Revision und die Bereichsleiterin RM.

Zusätzlich zur zentralen Risikomanagement-Organisation ist eine dezentrale Risikomanagement-Organisation mit dezentralen Risikobeauftragten (DRB) etabliert. Mit Hilfe der DRB aus den Fachbereichen findet das spezifische Fachwissen der operativ tätigen Bereiche Eingang in das Risikomanagement. Neben der regelmäßigen Identifikation und Bewertung der Einzelrisiken beobachten die DRB laufend die Risiken in ihren Bereichen. Über die regulären Risikomeldungen hinaus nutzen die DRB bei Vorliegen relevanter Entwicklungen in den Fachbereichen die Möglichkeit der außerordentlichen Berichterstattung an die zuständige Person für die URCF und gegebenenfalls die betroffene Schlüsselfunktion. Zur nachhaltigen Sicherstellung einer fundierten Qualifikation der DRB, zur weiteren Stärkung der unternehmensweiten Risikokommunikation und zur Weiterentwicklung der Risikokultur finden vierteljährlich Veranstaltungen mit allen DRB statt, die sogenannten DRB-Foren. Mitglieder sind alle DRB, die Leitung erfolgt durch die URCF. Regelmäßige Themen im DRB-Forum sind die Prozesse und Ergebnisse der Risikoinventur, insbesondere Weiterentwicklungen bei der Erfassung, Bewertung und Steuerung der Risiken. Darüber hinaus wird die Risikosituation präsentiert und die größten Risiken sowie geeignete Maßnahmen werden vorgestellt und diskutiert.

### **B.3.2 Unternehmenseigene Risiko- und Solvabilitätsbeurteilung**

Die unternehmenseigene Risiko- und Solvabilitätsbeurteilung (Own Risk and Solvency Assessment, ORSA) gemäß § 27 Abs. 1 VAG erfolgt im Rahmen des Risikomanagement-Prozesses,

# Bericht über Solvabilität und Finanzlage

## INTER Krankenversicherung AG

der einmal jährlich komplett durchlaufen wird. Der Begriff wird synonym zum ORSA-Prozess verwendet. Der ORSA-Prozess ist integraler Bestandteil des Risikomanagementsystems und der Unternehmenssteuerung. Die methodischen Grundlagen, die Annahmen, die organisatorische Struktur sowie die Zuordnung von Verantwortlichkeiten und Aufgaben werden vom Vorstand festgelegt. Die Ergebnisse des ORSA werden durch den Vorstand diskutiert und hinterfragt. So erhält der Vorstand ein umfassendes Bild über die aktuellen Risiken und die künftige Risikosituation der Gesellschaft. Außerdem werden die Ergebnisse des ORSA kontinuierlich in den strategischen Entscheidungen des Vorstands berücksichtigt. Dies erfolgt zum einen durch die Einbindung der URCF in entsprechende Entscheidungsprozesse, zum anderen durch die Einbindung des Gesamtvorstands bereits in den laufenden ORSA-Prozess.

Als Instrument der Selbsteinschätzung unter Berücksichtigung des spezifischen Risikoprofils, der festgelegten Limite und der Geschäftsstrategie umfasst der ORSA der INTER Kranken insbesondere

- die Beurteilung der jederzeitigen Einhaltung der aufsichtsrechtlichen Kapitalanforderungen,
- die Beurteilung der jederzeitigen Einhaltung der aufsichtsrechtlichen Anforderungen an die versicherungstechnischen Rückstellungen,
- die Beurteilung der Angemessenheit der Standardformel bei Abbildung des Risikoprofils,
- die Ermittlung und Beurteilung des Gesamtsolvabilitätsbedarfs,
- die Beurteilung der Signifikanz möglicher Abweichungen des Risikoprofils von den Annahmen, die der Berechnung des Solvabilitätskapitalbedarfs zugrunde liegen,
- die Durchführung von Szenarioanalysen,
- die gesamthafte Darstellung der Erkenntnisse aus dem ORSA und
- die Ableitung möglicher Entscheidungen und Maßnahmen aus dem ORSA.

Als Stichtag für die Durchführung des ORSA ist der 31.12. eines Geschäftsjahres vorgesehen, die Durchführung erfolgt im ersten Halbjahr des darauffolgenden Geschäftsjahres. Unterjährig und bei Bedarf werden Teilprozesse durchlaufen und somit punktuelle Aktualisierungen umgesetzt. Zu den Quartalsstichtagen wird die Risikotragfähigkeit der INTER Kranken ermittelt und analysiert sowie die Limitauslastung überprüft. Das Ergebnis und die Risikosituation werden im Risikoausschuss diskutiert, der sich mindestens quartalsweise mit der aktuellen Risikosituation auseinandersetzt. Der etablierte nicht-reguläre ORSA wird gemäß aufsichtsrechtlicher Anforderung anlassbezogen immer dann durchgeführt, wenn sich das Risikoprofil des Unternehmens wesentlich verändert hat. Über die Festlegung der Auslöser für den nicht-regulären ORSA ist die jederzeitige Überwachung der Risikotragfähigkeit sichergestellt.

Die Einhaltung der Datenqualität wird über festgelegte Methoden und Verantwortlichkeiten gewährleistet. Die INTER Kranken hat hierzu einheitliche Datenqualitätskriterien definiert, zur Sicherstellung der Historisierung, Reproduzierbarkeit und Dokumentation der Daten.

# Bericht über Solvabilität und Finanzlage

INTER Krankenversicherung AG

## Risikoidentifikation

Die INTER Kranken definiert Risiko als die Gefahr eines finanziellen Schadens als Reaktion auf unerwartete Ereignisse. Je nach Art des Ereignisses kann dieser finanzielle Schaden spontan oder schleichend eintreten. Das Risikomanagement ist dabei auf unerwartete Ereignisse fokussiert, die einzeln oder zusammen den dauerhaften Fortbestand der Gesellschaft bedrohen können.

Die Identifikation von Risiken orientiert sich an den Risikokategorien der Standardformel von Solvency II. Darüber hinaus werden das Liquiditätsrisiko, das Reputationsrisiko sowie das strategische Risiko identifiziert. Der Identifikation der operationellen Risiken durch die DRB kommt eine besondere Bedeutung zu. Bei der INTER Kranken werden Risiken durch die DRB in den Fachbereichen identifiziert. Im Rahmen der Risikoidentifikation werden die bestehenden und potenziellen Risiken inklusive ihrer Auswirkungen ermittelt und in einer Datenbank erfasst. Die Risiken werden entsprechend der Risikokategorien zusammengefasst und nach einheitlichen Kriterien abgebildet. Dabei werden Risikobezugsgrößen definiert sowie interne und externe Risikoursachen dargestellt. Die Risikoinventur findet grundsätzlich halbjährlich statt.

Das Risikoprofil der INTER Kranken ist definiert als die Gesamtheit der folgenden Risiken:

- Risiken der Risikokategorien der Standardformel gemäß §§ 74 bis 110 VAG
- Risiken der Risikokategorien Liquiditäts-, Reputations- und strategisches Risiko.

## Risikobewertung

Aufbauend auf den Ergebnissen der Risikoinventur werden die Risiken anhand qualitativer und quantitativer Methoden bewertet. Die Risiken der Standardformel werden mit dem Risikomaß Value-at-Risk (VaR) zum Konfidenzniveau 99,5% über einen Zeithorizont von einem Jahr ermittelt und entsprechend der Standardformel gemäß Solvency II aggregiert. Die Risikodiversifikation wird in den Berechnungen berücksichtigt. Das Ergebnis ist die Solvabilitätskapitalanforderung (Solvency Capital Requirement, SCR). Dem SCR stehen die anrechenbaren ökonomischen Eigenmittel des Unternehmens gegenüber.

Darüber hinaus werden sonstige wesentliche Risiken bewertet, die nicht in der Standardformel abgebildet, aber relevant für das Unternehmen sind. Für die INTER Kranken sind dies das Liquiditäts-, Reputations- und strategische Risiko. Auch die operationellen und gegebenenfalls weiteren identifizierten Risiken sind an dieser Stelle zu berücksichtigen. Diese Risiken werden von den DRB anhand individueller Bewertungsmaßstäbe wie Markt-, Wettbewerbs- und Umfeldanalysen quantitativ bewertet.

Die Solvabilitätssituation der INTER Kranken wird gemäß Standardformel mindestens zu allen Quartalsstichtagen und gegebenenfalls bei Eintritt von Ad-hoc-Risiken ermittelt. Zusätzlich werden im Rahmen von unterjährigen Erwartungsrechnungen der Forecast der Risikotragfähigkeit

# Bericht über Solvabilität und Finanzlage

## INTER Krankenversicherung AG

auf das Jahresende ermittelt sowie in der Mehrjahresplanung die Risikotragfähigkeit auf den Unternehmensplanungshorizont projiziert. Hierbei werden SCR und Eigenmittel basierend auf der Unternehmensplanung gemäß HGB in den Planjahren berechnet.

Im ORSA-Prozess wird die stichtagsbezogene Berechnung um Mehrjahresprojektionen und Szenariorechnungen ergänzt. Die Ermittlung der Risikotragfähigkeit in der Mehrjahressicht wird an den zeitlichen Horizont der Unternehmensplanung angelehnt. Basierend auf den Ergebnissen der HGB-Projektionen wird die Risikotragfähigkeit gemäß Standardformel für jedes Planjahr im Prognosehorizont ermittelt.

Zusätzlich werden Stress-Szenarien definiert und berechnet. Hierbei wird eine Auswahl aus Kapitalmarktszenarien und Szenarien der Versicherungstechnik getroffen, welche die relevanten Risikotreiber und mögliche adverse Entwicklungen der Risikotreiber abbilden. Die Durchführung von Szenarioanalysen im ORSA und die damit verbundene Ermittlung der Solvabilitätssituation im Stressfall dienen der INTER Kranken als zusätzliches Frühwarnsystem und leisten einen wichtigen Beitrag zur Vorbereitung auf unerwartete adverse Entwicklungen und Ereignisse.

Die Modellierung und Parametrisierung der Standardformel wurde grundsätzlich für ein durchschnittliches europäisches Versicherungsunternehmen entwickelt. Daher ist es möglich, dass das spezifische Risikoprofil eines Unternehmens durch die Standardformel nicht angemessen abgebildet wird. In diesem Zusammenhang wird die Angemessenheitsprüfung für die INTER Kranken durchgeführt. Sie verfolgt das Ziel, die in der Standardformel vorgegebene Modellierung und Parametrisierung dahingehend zu überprüfen, inwiefern diese geeignet ist, das spezifische Risikoprofil der INTER Kranken angemessen abzubilden.

Die gesamte Risikokapitalanforderung des Unternehmens wird ermittelt, indem sowohl die Risiken der Standardformel als auch die sonstigen Risiken zusammen betrachtet werden. Hierzu werden die Erkenntnisse der Angemessenheitsprüfung für die Risiken der Standardformel genutzt und die Risikobewertung gegebenenfalls durch individuelle Bewertungsansätze ergänzt. Das Ergebnis dieser individuellen Risikobewertung stellt den Gesamtsolvabilitätsbedarf (GSB) der INTER Kranken dar.

### **Risikoüberwachung**

Die gemäß Standardformel ermittelte Risikotragfähigkeit wird bezüglich der in der Risikostrategie definierten Limite überprüft. Für die INTER Kranken wird eine individuelle Mindestgröße für die Bedeckungsquote gemäß Solvency II, dem Verhältnis der Eigenmittel zum SCR, festgelegt. Unterschreitet die zum Stichtag ermittelte Bedeckungsquote diese Mindestgröße, werden Maßnahmen zur Risikosteuerung diskutiert.

# Bericht über Solvabilität und Finanzlage

## INTER Krankenversicherung AG

Darüber hinaus sind Limite für das SCR pro Risikokategorie gemäß der Solvency II-Standardformel festgelegt, die aus dem Risikoappetit für die INTER Kranken abgeleitet sind. Zu jedem Berechnungstichtag wird die Limitauslastung ermittelt. Bei einer Limitauslastung über 95% wird die gelbe Risikostufe als Frühwarnfunktion erreicht, ab hier wird das Risiko laufend beobachtet und Maßnahmen diskutiert. Bei einer Limitauslastung über 100% wird die rote Risikoeinstufung erreicht. Für Risiken in der roten Risikostufe besteht Handlungsbedarf und eine Entscheidung zur Implementierung risikoreduzierender Maßnahmen ist herbeizuführen.

Zur laufenden Verbesserung des Managements operationeller Risiken hat die INTER Kranken einen Prozess zur Erfassung operationeller Schadenereignisse implementiert. Die Schadenereignisse zu operationellen Risiken werden durch den DRB in der Schadendatenbank erfasst.

### **Risikosteuerung**

Ein wesentlicher Aspekt des Risikomanagements der INTER Kranken ist die aktive Risikosteuerung zur Umsetzung der Risikostrategie. Die Risikosteuerung erfolgt bei der INTER Kranken sowohl zentral als auch dezentral im Fachbereich. Die verantwortlichen Fachbereiche treffen Entscheidungen zur bewussten Übernahme oder Vermeidung von Risiken, unter Berücksichtigung vorgegebener Rahmenbedingungen sowie der jeweiligen Zeichnungs- und Annahmerichtlinien.

Maßnahmen zur Risikosteuerung der Versicherungstechnik sind Gegenstand der Leitlinie „Risikoübernahme und Rückstellungsbildung“. Zusätzliche Angaben zur Rückversicherung als Maßnahme zur Risikosteuerung der versicherungstechnischen Risiken sind in der Leitlinie „Rückversicherung“ festgelegt. Risikominderungstechniken für die Risiken aus der Kapitalanlage werden in der Leitlinie „Kapitalanlagen“ behandelt. Die Leitlinien beschreiben die zentralen Vorgaben sowie die Aufbau- und Ablauforganisation im Zusammenhang mit dem Einsatz von Risikominderungstechniken.

### **Interaktion zwischen Kapitalmanagement und Risikomanagementsystem**

Die Ergebnisse des ORSA werden im Kapitalmanagement der INTER Kranken berücksichtigt und in der Unternehmensplanung zugrunde gelegt. Die Eigenmittelstruktur bezüglich der Basiseigenmittel und ergänzender Eigenmittelbestandteile sowie die Einordnung in die Qualitätsklassen werden laufend beobachtet. Dies umfasst auch die laufende Prüfung der Anrechnungsgrenzen. Weitere Angaben zum Kapitalmanagement enthält Kapitel E.1.1.

### **Risikoberichterstattung und Kommunikation**

Die qualitative und quantitative Berichterstattung ist ein weiterer Bestandteil des Risikomanagementprozesses. Im laufenden ORSA-Prozess werden die Ergebnisse der einzelnen Prozessschritte in die Risikomanagementgremien eingebracht. Das Ergebnis der Risikoinventur wird im DRB-Forum und im Risikoausschuss vorgestellt und diskutiert. Die Ergebnisse der jährlichen Berechnungen im Rahmen des ORSA und der stichtagsbezogenen Berechnungen der Solvency II-



# Bericht über Solvabilität und Finanzlage

## INTER Krankenversicherung AG

Standardformel werden im Risikoausschuss vorgestellt und abgestimmt. Ergänzende Berechnungen und Analysen zur Risikotragfähigkeit, wie die Erwartung auf das Jahresende und Mehrjahresbetrachtungen, sind ebenfalls Teil der Berichterstattung im Risikoausschuss. Ergänzt wird die Darstellung der Solvabilitätssituation im Risikoausschuss um die Risikobewertung der sonstigen Risiken. Auch im DRB-Forum wird über die Ergebnisse der Risikobewertung informiert. Bei besonderen Erkenntnissen oder der Notwendigkeit von risikoreduzierenden Maßnahmen wird das Finanzkomitee eingebunden. Die Ergebnisse der Risikotragfähigkeit gemäß Solvency II-Standardformel zu den Quartalsstichtagen und die aktuelle Risikosituation werden außerdem an den Gesamtvorstand kommuniziert.

### **Überprüfung und Billigung der unternehmenseigenen Risiko- und Solvabilitätsbeurteilung**

Die Ergebnisse des ORSA-Prozesses werden im Rahmen der Verabschiedung des ORSA-Berichts durch den Gesamtvorstand verabschiedet. Die Überprüfung und Billigung der unternehmenseigenen Risiko- und Solvabilitätsbeurteilung findet somit jährlich innerhalb des ORSA-Prozesses durch die eingebundenen Fachbereiche und Schlüsselfunktionen sowie letztlich durch den Gesamtvorstand statt.

## B.4 Internes Kontrollsystem

### **B.4.1 Internes Kontrollsystem**

Die INTER Kranken stellt über die Ablauforganisation sicher, dass die mit Risiken einhergehenden Prozesse und deren Schnittstellen angemessen überwacht und gesteuert werden. Im Rahmen der jährlichen Prozessinventur identifizieren die Verantwortlichen diejenigen Prozesse, die für den Bereich wesentlich und aufgrund der Prozessrisiken für das IKS relevant sind.

Diese wesentlichen und relevanten Prozesse werden gemäß einheitlicher Vorgaben in einem Prozessmanagementtool dokumentiert. Durch die Visualisierung der Prozesse und durch das Monitoring von Prozesskennzahlen ist eine angemessene Steuerung und Überwachung der Prozessabläufe gewährleistet. In den Prozessdokumentationen sind insbesondere risikobehaftete Prozessschritte und Schnittstellen sowie die entsprechenden Kontrollpunkte gekennzeichnet. Zur Bewertung der Kontrollen dient eine Control-Assessment-Matrix.

Die Identifikation, Erfassung und Bewertung der für das IKS relevanten Risiken erfolgt im Rahmen der Risikoinventur durch die DRB. Die DRB erfassen außerdem die festgelegten Kontrollen sowie die vorgesehenen Kontrollmaßnahmen. Hierdurch ist das IKS der INTER Kranken in die Ablauf- und Aufbauorganisation des Risikomanagements integriert.

# Bericht über Solvabilität und Finanzlage

INTER Krankenversicherung AG

## B.4.2 Compliance-Funktion

Bestandteil des internen Kontrollsystems der INTER Kranken ist die Compliance-Funktion. Unter dem Begriff Compliance-Funktion versteht man organisatorische Maßnahmen zur Einhaltung von Rechtsnormen sowie von Geboten und Verboten, die auf anderen Grundlagen verbindlich im Unternehmen gelten. Diese umfassen die in § 29 Abs. 2 VAG genannten Aufgaben:

- Beratung des Vorstands in Bezug auf die Einhaltung der Gesetze und Verwaltungsvorschriften, die für den Betrieb des Versicherungsgeschäfts gelten
- Beurteilung der Änderung des Rechtsumfeldes
- Identifikation und Bewertung der aus Rechtsverstößen resultierenden Risiken.

Die Ausgestaltung und die praktische Funktionsweise der Compliance-Funktion sind in der Compliance-Management-System-Leitlinie (CMS-Leitlinie) festgelegt. Die Compliance-Funktion setzt sich aus dem Leiter Compliance, der als intern verantwortliche Person für die Compliance-Funktion diese koordiniert, dessen Stellvertreter sowie einer Dezentralen Organisation zusammen. Die Dezentrale Compliance-Organisation besteht aus den bestellten Unternehmensbeauftragten (z. B. Geldwäschebeauftragter, betrieblicher Datenschutzbeauftragter), die spezielle Compliance-Gebiete wahrnehmen, und den Bereichsleitern, die u.a. die für ihren Bereich relevanten Rechtsänderungen beobachten (Dezentrales Rechtsmonitoring), die Geschäftsprozesse entsprechend ausgestalten und angemessene Kontrollen implementieren. Bei der Identifizierung, Erfassung und Bewertung von Compliance-Risiken werden die Bereichsleiter durch Dezentrale Risikobeauftragte (DRB) unterstützt.

Nicht rechtskonformes Verhalten einer unternehmensangehörigen Person stellt einen Compliance-Verstoß dar. Compliance-Verstöße können materielle und immaterielle Schäden für das Unternehmen nach sich ziehen, beispielsweise in Form von finanziellen Verlusten oder Reputationsschäden. Um Schäden durch Compliance-Verstöße präventiv zu begegnen, sind die Bereichsleiter für die Identifikation, Erfassung und Bewertung von Compliance-Risiken, die (Teil-)Prozesse ihres Verantwortungsbereichs betreffen, verantwortlich. Die Compliance-Risiken werden zentral in der IRS erfasst und mindestens halbjährlich aktualisiert. Die Zentrale Compliance-Funktion berät die Fachbereiche zu Compliance-Risiken und prüft die erfassten Risiken und die zugeordneten Kontroll- und Sicherstellungsmaßnahmen auf Plausibilität. Das Ergebnis der Überprüfung wird jährlich in einem Bericht an den Vorstand zusammengefasst.

Im Falle eines Compliance-Verstoßes sind die zügige Aufklärung, das Ergreifen angemessener Reaktionsmaßnahmen und Maßnahmen zur Abwendung oder Minderung eines Schadens in der CMS-Leitlinie festgelegt. Sowohl bei der Prävention von Compliance-Verstößen als auch im Falle eines Compliance-Verstoßes steht die Wirksamkeit aller Vorkehrungen und Maßnahmen im Vordergrund. Die INTER Kranken setzt deshalb auf ein Compliance-Management-System, das von allen unternehmensangehörigen Personen beachtet, aktiv unterstützt und als

# Bericht über Solvabilität und Finanzlage

## INTER Krankenversicherung AG

selbstverständlicher Bestandteil des Unternehmenserfolgs verinnerlicht wird. Dazu gehört neben einer zielgerichteten Compliance-Kommunikation im Unternehmen auch das Hinweisgebersystem, das allen unternehmensangehörigen Personen zur (anonymen) Meldung von Verdachtsfällen in Bezug auf Compliance-Verstöße zur Verfügung steht. Über eine externe Hinweisgeberplattform im Internet (<https://compliance.inter.de>) können Hinweise auf mögliche Compliance-Verstöße direkt und vertraulich an die Zentrale Compliance-Funktion adressiert werden. Damit eine schnelle und zielgerichtete Aufklärung eines Hinweises erfolgen kann, ist eine anonyme Kommunikation mit dem Hinweisgeber möglich, insbesondere um den Sachverhalt ggf. durch Rückfragen umfassend klären zu können. Das Hinweisgebersystem wird zielgerichtet im Unternehmen kommuniziert und ist für jedermann über das Intra- und Internet erreichbar. Auf der Hinweisgeberplattform werden detaillierte Informationen über die Funktion des Hinweisgebersystems zur Verfügung gestellt.

Zwischen den Schlüsselfunktionen Compliance, Interne Revision sowie der unabhängigen Risikocontrollingfunktion besteht eine intensive Zusammenarbeit, insbesondere bei der präventiven Begegnung von Compliance-Risiken sowie bei der Aufklärung compliance-relevanter Sachverhalte.

Die konzernangehörigen Unternehmen INTER Verein, INTER Leben und INTER Allgemeine haben ihre Compliance-Funktionen auf die INTER Kranken ausgegliedert. Sie nimmt für den INTER Verein zugleich auch die Compliance-Funktion auf Gruppenebene wahr.

## B.5 Funktion der internen Revision

### B.5.1 Umsetzung der Funktion der internen Revision

Die Interne Revision der INTER Kranken, als eine der vier Schlüsselfunktionen des Governance-Systems, ist als unabhängige Stabstelle einem Vorstandsmitglied der INTER Kranken unmittelbar unterstellt und ist ihm gegenüber berichtspflichtig. Der Bereichsleiter der Internen Revision ist zugleich auch der verantwortliche Inhaber der Internen Revisionsfunktion. Die personelle Ausstattung sieht sieben Vollzeitkapazitäten vor. Hierbei ist sowohl die Bereichsleitung als auch die Assistenz berücksichtigt.

Die Interne Revision erbringt unabhängige und objektive Prüfungs- und Beratungsdienstleistungen, welche darauf ausgerichtet sind, Mehrwerte zu schaffen und die Geschäftsprozesse zu verbessern. Sie unterstützt die Organisation bei der Erreichung ihrer Ziele, indem sie mit einem systematischen und zielgerichteten Ansatz die Effektivität des Risikomanagements, der internen Kontrollen und der Führungs- und Überwachungsprozesse bewertet sowie diese zu verbessern

# Bericht über Solvabilität und Finanzlage

## INTER Krankenversicherung AG

hilft. Gemäß dem Modell der drei Verteidigungslinien prüft die Interne Revision (dritte Verteidigungslinie) als einzige Funktion im Unternehmen prozessunabhängig und nachgelagert die internen Kontrollen, Aktivitäten und Prozesse der ersten Verteidigungslinie (operative Geschäftsbereiche) und der zweiten Verteidigungslinie (unabhängige Risikocontrollingfunktion, Compliance-Funktion und versicherungsmathematische Funktion). Dieses Modell dient somit der Abgrenzung der Revisionstätigkeit von den Tätigkeiten der anderen Schlüsselfunktionen des Governance-Systems.

Die Aufgaben der Internen Revision sind die Überprüfung der Angemessenheit und Wirksamkeit der gesamten Geschäftsorganisation und insbesondere des internen Kontrollsystems. Die daraus resultierenden Erkenntnisse und Empfehlungen, die zu deren Verbesserung beitragen, werden an den Vorstand berichtet.

Zur Wahrnehmung ihrer Aufgaben ist der Internen Revision ein vollständiges und uneingeschränktes Informationsrecht eingeräumt. Der Internen Revision sind insoweit unverzüglich die erforderlichen Informationen zu erteilen, alle notwendigen Unterlagen zur Verfügung zu stellen und Einblick in alle Aktivitäten und Prozesse des Unternehmens zu gewähren. Dieses Recht umfasst auch das Einsehen in elektronische Daten bzw. die Möglichkeit, Daten in elektronisch lesbarer Form anzufordern. Hierzu sind auf Verlangen die notwendigen technischen Hilfsmittel zur Verfügung zu stellen und die Zugänge freizuschalten. Für die Gewährleistung der Funktionsfähigkeit der Internen Revision wird diese über wesentliche organisatorische, prozessuale und ergebnisorientierte Änderungen im Unternehmen rechtzeitig in Kenntnis gesetzt. Weisungen und Beschlüsse des Vorstands, die für die Interne Revision von Bedeutung sein können, werden ihr unverzüglich bekannt gegeben. Wichtige und relevante Protokolle werden der Internen Revision anlassbezogen durch den Vorstand zur Verfügung gestellt. Zudem ist die Interne Revision im Informationsverteilungssystem der Organisation eingebunden. Das Recht auf Auskunft und Vorlage von Unterlagen kann nur durch den Sprecher des Vorstands oder durch gesetzliche Restriktionen (Datenschutz) beschränkt werden. Die Beschränkung ist vom Vorstandssprecher bzw. Datenschutzbeauftragten schriftlich zu begründen.

Eine weitere Tätigkeit der zuständigen Person für die Interne Revision ist die Aufgabe als zentraler Fraud-Beauftragter. Ein Mitarbeiter hat die Stellvertretung inne.

### **B.5.2 Unabhängigkeit und Objektivität der Internen Revision**

Unabhängigkeit und Objektivität der Internen Revision werden dadurch gewährleistet, dass die Interne Revision ihre Aufgaben eigenverantwortlich und ohne unangemessene Einflüsse, etwa durch andere Schlüsselfunktionen, den Vorstand oder den Aufsichtsrat wahrnimmt. Jeder Auditor kann objektiv und unbeeinflusst seine Ergebnisse, Erkenntnisse, Bedenken,

# Bericht über Solvabilität und Finanzlage

## INTER Krankenversicherung AG

Verbesserungsempfehlungen, etc. äußern. Dies wird auch dadurch gefördert, dass die Interne Revision direkt dem Vorstandssprecher unterstellt ist. Hierdurch ist insbesondere eine Beeinflussung durch andere Bereiche oder Schlüsselfunktionen ausgeschlossen.

Ein weiteres Kriterium zur Sicherstellung der Objektivität sind regelmäßige Prüfrotationen. Zudem wird nahezu jedes Prüffeld fachlich von zwei Revisoren abgedeckt, sodass hier eine gegenseitige Durchsicht erfolgen kann. Um die Unabhängigkeit der Internen Revision zu wahren, werden grundsätzlich keine revisionsfremden Aufgaben angenommen. Tritt dennoch der Fall ein, dass ein Auditor maßgeblich in Geschäftsprozesse involviert war, z.B. bei einem Stellenwechsel von einem operativen Bereich in die Interne Revision, so darf dieser innerhalb eines Jahres in diesem Bereich keine Prüfung durchführen.

Bezüglich der zusätzlichen Aufgabe als zentraler Fraud-Beauftragter wurden flankierende Maßnahmen ergriffen. So erfolgt einmal jährlich eine Überprüfung der Unternehmensbeauftragten und somit auch des Fraud-Beauftragten durch die Compliance-Funktion. Zudem wird diese über jeden Fraud-Vorfall im Unternehmen informiert und verfügt über ein jederzeitiges Auskunftsrecht.

## B.6 Versicherungsmathematische Funktion

### B.6.1 Umsetzung der versicherungsmathematischen Funktion

Die INTER Kranken verfügt über eine wirksame versicherungsmathematische Funktion (VmF) nach § 31 Abs. 1 VAG. Diese stimmt den Prozess, die anzuwendenden Methoden und Modelle sowie die zu treffenden Annahmen zur Berechnung der versicherungstechnischen Rückstellungen mit den beteiligten Bereichen ab. Zur Gewährleistung einer angemessenen Validierung gemäß Artikel 264 DVO werden in Verantwortung der VmF Untersuchungen zur Angemessenheit der verwendeten Methoden und getroffenen Annahmen, auch unter Wesentlichkeitsaspekten, eine Bewertung der Hinlänglichkeit und Qualität der Daten sowie ein Vergleich der besten Schätzwerte mit den Erfahrungswerten vorgenommen. Weiterhin überwacht die VmF die Berechnung der versicherungstechnischen Rückstellungen in den in § 79 VAG genannten Fällen, formuliert eine Stellungnahme zur generellen Zeichnungs- und Annahmepolitik sowie eine Stellungnahme zur Angemessenheit der Rückversicherungsvereinbarungen und leistet einen Beitrag zur wirksamen Umsetzung des in § 26 VAG genannten Risikomanagementsystems, insbesondere im Hinblick auf die Schaffung von Risikomodellen, die der Berechnung der Kapitalanforderungen zugrunde liegen, und zu der in § 27 VAG genannten Bewertung und Beurteilungen. Die VmF beurteilt darüber hinaus die Angemessenheit der verwendeten Methoden bei der Berechnung der versicherungstechnischen Risiken sowie die Entwicklung der berechneten Werte.

# Bericht über Solvabilität und Finanzlage

## INTER Krankenversicherung AG

Durch eine organisatorische Trennung von der Verantwortung für die Produktentwicklung und die Rückversicherung, wahrgenommen durch die Bereichsleiterin des Bereichs Kranken Mathematik, sowie der Verantwortung für die Prämienkalkulation und Berechnung der Deckungsrückstellung, wahrgenommen durch den Verantwortlichen Aktuar, werden Interessenskonflikte vermieden. Durch die aufbauorganisatorische Regelung, dass die VmF und der Bereich Kranken Mathematik, einschließlich des Verantwortlichen Aktuars, unterschiedlichen Mitgliedern des Vorstandes berichten, ist eine zusätzliche fachliche Unabhängigkeit sichergestellt. Der Funktionsinhaber der VmF für die INTER Kranken ist gleichzeitig Mitarbeiter des Bereichs Kranken Mathematik. Potenziellen Zielkonflikten wird durch geeignete Kontrollen wie dem 4-Augen-Prinzip begegnet.

Die VmF ist in die relevanten Gremien eingebunden, z.B. in den Risikoausschuss und den ALM-Ausschuss.

## B.7 Outsourcing

Im Folgenden sind die Begriffe Ausgliederung und Outsourcing synonym zu verstehen.

### B.7.1 Outsourcing-Politik

Versicherungsunternehmen müssen gemäß § 23 VAG über eine ordnungsgemäße Geschäftsorganisation verfügen, für die die Geschäftsleitung verantwortlich ist. Werden Funktionen und Versicherungstätigkeiten an andere Unternehmen ausgegliedert, dürfen die ordnungsgemäße Ausführung, die Steuerungs- und Kontrollmöglichkeiten der Geschäftsleitung sowie die Prüfungs- und Kontrollrechte der Aufsicht nicht beeinträchtigt werden.

Vor der Entscheidung, ob eine Funktion oder Versicherungstätigkeit ausgegliedert wird, führt der zuständige Fachbereich eine Risikoanalyse durch, in der die Chancen und Risiken des Ausgliederungsvorhabens beschrieben und bewertet werden. Im Rahmen der Risikoanalyse wird auch dokumentiert, ob eine einfache Versicherungstätigkeit oder eine wichtige Funktion bzw. Versicherungstätigkeit ausgegliedert werden soll und dass der Dienstleister über die Fähigkeiten und Kapazitäten verfügt, um die Dienstleistung zufriedenstellend auszuüben.

Über geeignete vertragliche Vereinbarungen mit dem Dienstleister wird sichergestellt, dass die Steuerungs- und Kontrollmöglichkeiten des Vorstands und die Prüfungs- und Kontrollrechte der Aufsichtsbehörde durch die Ausgliederung nicht beeinträchtigt werden. Die Ausgliederungen werden in das interne Kontrollsystem und das Risikomanagementsystem des ausgliedernden Unternehmens einbezogen und entsprechend der identifizierten Risiken berücksichtigt.

# Bericht über Solvabilität und Finanzlage

## INTER Krankenversicherung AG

Die ordnungsgemäße Ausführung ausgegliederter Funktionen und Versicherungstätigkeiten wird laufend überwacht und regelmäßig überprüft. Bei Beendigung der Ausgliederung wird sichergestellt, dass die Funktion bzw. Versicherungstätigkeit zeitnah auf einen anderen Dienstleister ausgegliedert oder in den Geschäftsbetrieb des Unternehmens zurückgeführt werden kann. Im Falle der Ausgliederung von Schlüsselfunktionen wird ein Ausgliederungsbeauftragter bestellt. Schlüsselfunktionen werden grundsätzlich nur innerhalb der INTER Versicherungsgruppe ausgegliedert.

Die unternehmensindividuellen Prozesse, die Berichts- und Überwachungspflichten sowie die Zuständigkeiten sind in der Leitlinie zur Ausgliederung von Funktionen und Versicherungstätigkeiten festgelegt.

### **B.7.2 Auslagerung kritischer bzw. wichtiger operativer Funktionen oder Tätigkeiten**

Die INTER Kranken hat den hardware- und softwaretechnischen Betrieb des Großrechners (IBM Mainframe) auf einen externen Dienstleister, Kyndryl Deutschland GmbH mit Sitz in 65451 Kelsterbach, ausgegliedert. Zudem wird die Ausgliederung des Rechenzentrums auf zwei externe Dienstleister, Equinix Deutschland GmbH in 60326 Frankfurt und TelemaxX Telekommunikation GmbH in 76227 Karlsruhe, vorbereitet.

### **B.7.3 Rechtsraum, in dem die Dienstleister ansässig sind**

Sofern nach ausführlicher Risikoanalyse in Ausnahmefällen wichtige Funktionen oder Versicherungstätigkeiten ausgegliedert wurden, hat der Dienstleister seinen Sitz in der Bundesrepublik Deutschland.

## **B.8 Sonstige Angaben**

### **B.8.1 Weitere wesentliche Informationen über das Governance-System**

Weitere wesentliche Informationen über das Governance-System liegen für die INTER Kranken nicht vor.

# Bericht über Solvabilität und Finanzlage

INTER Krankenversicherung AG

## C. Risikoprofil

Das Risikoprofil der INTER Kranken ist definiert als die Gesamtheit der folgenden Risiken:

- Risiken in den Risikomodulen der Standardformel (§§ 74 bis 110 VAG)
- Risiken in den Risikokategorien Liquiditäts-, Reputations- und strategische Risiken.

Nachfolgend ist die Solvenzkapitalanforderung gemäß der Solvency II-Standardformel der INTER Kranken dargestellt:

Tabellarische Darstellung – vgl. Meldeformular S.25.01 – Stand: 31.12.2021

Solvenzkapitalanforderung		
		2021 T€
Marktrisiko	R0010	672.068
Gegenparteiausfallrisiko	R0020	10.504
Lebensversicherungstechnisches Risiko	R0030	0
Krankenversicherungstechnisches Risiko	R0040	177.544
Nichtlebensversicherungstechnisches Risiko	R0050	0
Diversifikation	R0060	-120.231
Risiko immaterieller Vermögenswerte	R0070	0
<b>Basissolvenzkapitalanforderung</b>	<b>R0100</b>	<b>739.886</b>
Operationelles Risiko	R0130	31.547
Verlustrückstellungsfähigkeit der versicherungstechnischen Rückstellungen	R0140	-574.381
Verlustrückstellungsfähigkeit der latenten Steuern	R0150	-60.987
<b>Solvenzkapitalanforderung</b>	<b>R0220</b>	<b>136.064</b>

Detaillierte quantitative Aussagen über das Risikoprofil auf Ebene der einzelnen Risiken erfolgen in Kapitel D. Bewertung für Solvabilitätszwecke und Kapitel E Kapitalmanagement.

### Hinweis: Verwendung der Begrifflichkeiten

Die Bezeichnung „Solvenzkapitalanforderung“ gemäß Anhang XX der DVO wird im vorliegenden Bericht synonym zum Begriff „Solvabilitätskapitalanforderung“ gemäß BaFin-Veröffentlichung „Hinweise zum Solvency II-Berichtswesen für Erst- und Rückversicherungsunternehmen und Versicherungsgruppen“ verwendet.



# Bericht über Solvabilität und Finanzlage

INTER Krankenversicherung AG

## C.1 Versicherungstechnisches Risiko

Das versicherungstechnische Risiko bezeichnet das Risiko, dass bedingt durch Zufall, Irrtum oder Änderung der tatsächliche Aufwand für Schäden und Leistungen vom erwarteten Aufwand abweicht.

### C.1.1 Maßnahmen zur Risikobewertung

Mit Ausnahme des krankenversicherungstechnischen Risikos nach Art der Nichtleben werden alle krankenversicherungstechnischen Risiken mit Hilfe des inflationsneutralen Bewertungsverfahrens (INBV) des PKV-Verbandes nach Vorgaben der Standardformel gemäß §§ 74 bis 110 VAG unter Gewährleistung der Mindestüberschussbeteiligung gemäß § 22 KVAV bewertet. Die Wirkung der versicherungstechnischen Risiken wird für jedes Risiko separat durch eine Anpassung der Zahlungsströme der zukünftigen versicherungstechnischen Überschüsse der einzelnen Bestandsgruppen berücksichtigt. Mit den neuen Zahlungsströmen werden alle Werte neu bestimmt.

Das krankenversicherungstechnische Risiko nach Art der Nichtleben wird nach den Vorgaben der Standardformel gemäß §§ 74 bis 110 VAG außerhalb des INBV bewertet.

### C.1.2 Wesentliche Risiken

#### **Sterblichkeitsrisiko**

Das Sterblichkeitsrisiko steht in direktem Zusammenhang mit dem Leben der versicherten Person und ist definiert als das Risiko eines Verlustes oder einer nachteiligen Veränderung des Werts der Verbindlichkeiten, das sich aus Veränderungen in der Höhe, im Trend oder in der Volatilität der Sterblichkeitsraten ergibt, wenn der Anstieg der Sterblichkeitsrate zu einem Anstieg des Werts der Verbindlichkeiten führt.

#### **Stornorisiko**

Das Stornorisiko ist definiert als das Risiko eines Verlustes oder einer nachteiligen Veränderung des Werts der Verbindlichkeiten, das sich aus Veränderungen in der Höhe oder in der Volatilität der Storno-, Kündigungs-, Verlängerungs- und Rückkaufsrate von Versicherungspolicen ergibt.

Ein dauerhafter Anstieg der bei der Berechnung der Erwartungswerrückstellung zugrunde gelegten bestandsgruppenspezifischen Sterblichkeitsraten um 15% würde bei der INTER Kranken für den risikosensitiven Teil des Bestandes zu einem Anstieg der versicherungstechnischen Rückstellungen führen. Gleiches gilt bei einer dauerhaften Erhöhung der Stornoraten um 50%

# Bericht über Solvabilität und Finanzlage

## INTER Krankenversicherung AG

sowie dem Eintreten eines Ereignisses, welches zu einem Massenstorno innerhalb eines Jahres führen würde.

### **Invaliditäts-/Morbiditätsrisiko**

Das Invaliditäts-/Morbiditätsrisiko beschreibt das Risiko eines Verlustes oder einer nachteiligen Veränderung des Werts der Verbindlichkeiten, das sich aus Veränderungen in der Höhe, im Trend oder bei der Volatilität der Invaliditäts-, Krankheits- und Morbiditätsraten ergibt.

Ein einmaliger Anstieg der Versicherungsleistungen um 5% für die Krankenversicherungen ohne Krankentagegeld und ein Anstieg der jährlichen medizinischen Inflation um 1% würden bei der INTER Kranken zu höheren versicherungstechnischen Rückstellungen führen. Die Verluste an Basiseigenmitteln ergeben sich im Invaliditäts-/Morbiditätsrisiko aufgrund höherer Aufwendungen für Versicherungsfälle und der damit einhergehenden geringeren Überschussgenerierung im Stressfall.

### **C.1.3 Wesentliche Risikokonzentrationen**

Auswirkungen vermehrter Schadenereignisse, zum Beispiel durch verschiedene Verläufe der derzeit grassierenden Corona-Pandemie über das Jahr 2021 hinaus oder einer dauerhaft erhöhten medizinischen Inflation aufgrund eines Durchbruchs in der medizinischen Forschung, wurden von der INTER Kranken analysiert und können unter den getroffenen Annahmen zum derzeitigen Kenntnisstand aus eigenen Mitteln finanziert werden.

Ein Massenstorno stellt in der Privaten Krankenversicherung aufgrund des zugrundeliegenden Geschäftsmodells und bei Betrachtung der gesetzlichen Rahmenbedingungen nur dann ein Risiko dar, wenn dieses stark isoliert in bestimmten Teilen des Versichertenbestandes auftritt. Dieses Risiko wird im Rahmen der Solvency II-Berechnungen quantifiziert.

### **C.1.4 Verwendete Risikominderungstechniken**

Es gibt verbindliche Annahmerichtlinien der INTER Kranken. Im Rahmen der Neuantrags- und Bestandsantragsbearbeitung erfolgt eine Risikoprüfung. Einen weiteren wichtigen Bereich bilden die Risikovorabanfragen. Im Bereich der Krankheitskostenvollversicherung bietet die INTER Kranken bei erhöhtem, individuellem Risiko primär Risikozuschläge an. Leistungsausschlüsse kommen überwiegend im Bereich der Zusatz-, Krankentagegeld- und Krankenhaustagegeldversicherung zum Tragen, sofern eine klare Abgrenzung der Diagnose bzw. Folgeerkrankung möglich ist.

# Bericht über Solvabilität und Finanzlage

## INTER Krankenversicherung AG

Zusätzlich zu routinemäßigen und spezifischen Analysen bewertet die INTER Kranken laufend neue Tarife in der Krankheitskostenvollversicherung und teilweise auch in der Ergänzungsversicherung auf Profitabilität.

### **C.1.5 Risikosensitivität**

Um die Wirkungsweise der Risiken besser zu verstehen, wurden zu zentralen Managementparametern im inflationsneutralen Bewertungsverfahren Sensitivitätsanalysen durchgeführt. So wurde beispielsweise für das versicherungstechnische Risiko eine Variation des langfristigen Überschussbeteiligungssatzes betrachtet, der in die Berechnung der Erwartungswertrückstellung der nach Art der Lebensversicherung betriebenen Krankenversicherung einfließt.

Eine Veränderung der INBV-Managementparameter, mit welchen das Realisieren stiller Reserven gesteuert werden kann, führte für die INTER Kranken zu keinerlei Änderungen bei versicherungstechnischen Rückstellungen oder der versicherungstechnischen Solvabilitätskapitalanforderung. Die INTER Kranken weist in diesem Zusammenhang für jedes Stressszenario in der maßgeblichen Zeitperiode genügend Reserven auf, um alle Verpflichtungen gegenüber den Versicherungsnehmern auch zukünftig unter Gewährleistung der Mindestüberschussbeteiligung gemäß § 22 KVAV erfüllen zu können.

Gemäß Artikel 259 Abs. 3 DVO bezieht das Unternehmen die Ergebnisse von Stresstests für alle relevanten Risiken in sein Risikomanagementsystem ein. Diese Stressszenarien wurden im Rahmen des ORSA durchgeführt. Weitere Stresstests darüber hinaus waren nicht erforderlich.

### **C.1.6 Quantitative Daten zur Ermittlung von Abhängigkeiten**

Quantitative Daten zur Ermittlung der Abhängigkeiten zwischen Risikomodulen und Risikountermodulen sind die Korrelationskoeffizienten der Anlage 3 des VAG, der Richtlinie 2009/138/EG vom 25. November 2009 und der Delegierten Verordnung (EU) 2015/35 vom 10. Oktober 2014, insbesondere die Korrelationskoeffizienten aus den Artikeln 113 bis 163.

# Bericht über Solvabilität und Finanzlage

## INTER Krankenversicherung AG

### C.2 Marktrisiko

Unter Marktrisiken werden in diesem Abschnitt negative Wertveränderungen der Vermögenswerte verstanden, die aufgrund von Veränderungen der Aktienkurse, der Zinssätze, der Devisenkurse oder der Immobilienpreise entstehen.

Davon abzugrenzen sind die Kreditrisiken (siehe C.3), die sich aus dem Gegenparteausfallrisiko, dem Bonitätsrisiko und dem Marktkonzentrationsrisiko zusammensetzen, und das Liquiditätsrisiko (siehe C.4), das sich aus der Zusammensetzung des gesamten Anlagenportfolios ergibt und im Zusammenspiel mit allen anderen Vermögenswerten und Verbindlichkeiten betrachtet werden muss.

Folgende Bilanzpositionen sind von den entsprechenden Risiken betroffen:

SÜ-Position	Bezeichnung	Marktrisiko				Kreditrisiko		
		Aktienrisiko	Immobilienrisiko	Zinsrisiko	Devisenkursrisiko	Bonitätsrisiko	Ausfallrisiko	Konzentrationsrisiko
R0060	Immobilien für den Eigenbedarf und Sachanlagen		X		X			X
R0080	Immobilien (außer zur Eigennutzung)		X		X			X
R0090	Anteile an verbundenen Unternehmen, inkl. Beteiligungen							
R0110	Aktien - notiert							
R0120	Aktien - nicht notiert	X			X			X
R0130	Anleihen			X	X	X		X
R0180	Organismen für gemeinsame Anlagen	X	X	X	X	X		X
R0190	Derivate (Aktivseite)				X		X	
R0200	Einlagen außer Zahlungsmitteläquivalente				X		X	
R0210	Sonstige Anlagen							
R0220	Vermögenswerte für index- und fondsgebundene Verträge							
R0240	Policendarlehen							
R0250	Darlehen und Hypotheken an Privatpersonen			X	X	X		X
R0260	Sonstige Darlehen und Hypotheken							
R0410	Zahlungsmittel und Zahlungsmitteläquivalente				X		X	
R0790	Derivate (Passivseite)				X		X	

Wenn kein Kreuz in der Tabelle eingefügt wurde, ist die Positionen entweder nicht im Bestand oder für die Bilanzposition ist keines der Marktrisiken relevant.

# Bericht über Solvabilität und Finanzlage

INTER Krankenversicherung AG

## C.2.1 Maßnahmen zur Risikobewertung

Grundsätzlich werden die Risiken zum einen ökonomisch auf Basis von Marktwertveränderungen und zum anderen bilanziell auf Basis der handelsrechtlichen Bilanzierungsvorschriften betrachtet.

Die ökonomischen Methoden sind:

- SCR-Berechnung gemäß EIOPA-Standardformel: Risikotragfähigkeitsberechnung auf Basis von Marktwerten
- Szenario-Analysen: Marktwertveränderungen
- Zinssensitivität nach der Kennzahl Modified Duration
- Überwachung der Reservequote (Bewertungsreserven der Kapitalanlagen)

Die bilanziellen Methoden sind:

- Interner Stresstest: Bedeckung der versicherungstechnischen Verpflichtungen nach Kapitalanlagerisiken
- Ergebnis-Auswirkung in Szenario-Analysen: Veränderung des Kapitalanlageergebnisses

Im Berichtszeitraum wurden keine wesentlichen Änderungen bezüglich der Bewertung der Risiken durchgeführt.

## C.2.2 Wesentliche Risiken

Gerade in der Krankenversicherung ist das Zusammenspiel zwischen Kapitalanlageergebnis und Prämienberechnung von entscheidender Bedeutung. Deshalb stehen die Marktrisiken, die unmittelbar auf das Kapitalanlageergebnis wirken, unter besonders intensiver Beobachtung.

Das Risiko mit den potenziell größten Wertveränderungen innerhalb der Marktrisiken ist das Aktienrisiko. Gemäß der Kapitalanlagestrategie steigt der Anteil Alternativer Anlagen am Gesamtbestand der Kapitalanlagen weiter bis max. 40,0% an. Die Zahlungsströme der Anlageklassen mit Eigenkapitalcharakter wie Private Equity und Infrastrukturanlagen (Zielquote 18,0%) hängen in entscheidendem Maße vom Erfolg der jeweiligen Einzelinvestitionen ab und sind teilweise in Zeitpunkt und Höhe ungewiss. Dadurch sind sie vor allem in Zeiten mit einer schwachen Konjunktur oder bei geopolitischen Veränderungen anfällig für Wertrückgänge und somit insgesamt volatiler als Fremdkapitalinvestitionen. Weitere Faktoren können sich verändernde Rahmenbedingungen der gesetzlichen Regulierung von Märkten und Umwelteinflüsse sein.

Darüber hinaus bestehen Risiken in Immobilienanlagen (Zielquote 15,0% inkl. Private Debt Real Estate). Durch steigende Zinsen, eine sich verschlechternde wirtschaftliche Situation der Mieter oder eine veränderte Bedeutung des Standorts können Immobilienpreise genauso sinken, wie durch eine überregionale Immobilienkrise.

# Bericht über Solvabilität und Finanzlage

## INTER Krankenversicherung AG

Die Anlageklasse Private Debt Corporates (Zielquote 7,0%) wird ebenfalls unter den Alternativen Anlagen geführt, weil die Anlagen nicht den Kriterien der „Sicheren Zinsanlagen“ des Kernbestands der Kapitalanlagen genügen. Private Debt wird zur Ertragsvermehrung eingesetzt und beinhaltet vor allem Spreadrisiken. Aufgrund der kurzen Laufzeit und der enthaltenen Kündigungsrechte ist das Zinsrisiko zu vernachlässigen.

Da für die Alternativen Anlagen eine globale Anlagestrategie verfolgt wird, trägt das Unternehmen Fremdwährungsrisiken.

Zinsanlagen sind und werden aufgrund der sicherheitsorientierten Anlagestrategie der überwiegende Teil der Kapitalanlagen bleiben. Aufgrund der langfristigen Ausrichtung der Kapitalanlagen ist eine hohe Sensitivität gegenüber Zinsveränderungen gegeben. Allerdings schwanken die versicherungstechnischen Verpflichtungen in ihrem Wert entgegengesetzt zu den Kapitalanlagen, so dass sich im gesamten Unternehmen eine deutlich abweichende Wirkung ergibt.

Gemessen am Netto-SCR sind das Aktienrisiko mit rund T€ 50.850 und das Währungskursrisiko mit ca. T€ 19.128 die größten Marktrisiken. Das Zinsrisiko mit T€ 8.653 und das Immobilienrisiko mit T€ 7.077 haben eine untergeordnete Bedeutung für die Risikotragfähigkeit (EWR 09/2021).

### C.2.3 Wesentliche Risikokonzentrationen

Es bestehen keine wesentlichen Risikokonzentrationen. Aufgrund der Vorgabe, dass in die Alternativen Anlagen ausschließlich über Fonds bzw. Dachfonds investiert werden darf, ist eine breite Streuung der Anlagen sichergestellt. Die externen Mandate werden an verschiedene Asset Manager vergeben.

### C.2.4 Verwendete Risikominderungstechniken

Durch den Aufbau der Assetklassen Private Equity, Private Debt Corporates, Private Debt Real Estate, Immobilien und Infrastrukturanlagen hat sich der Kapitalanlagebestand verändert und ist besser diversifiziert. Private Debt und Infrastrukturanlagen liefern regelmäßige Erträge und sind grundsätzlich von der Zinsentwicklung unabhängig. Mit Private Equity-Engagements können Illiquiditätsprämien eingenommen werden und gleichzeitig volatile Börsenpreise für Aktien vermieden werden. Der Ausschluss börsennotierter Aktienanlagen führt ebenfalls zu einer Vermeidung wesentlicher Risikokonzentrationen für Marktrisiken. Durch die Anpassung der Kapitalanlagestrategie im Jahr 2021 wird zukünftig zusätzlich zur Immobilienquote (10%), die zu einem kleinen Teil auch Investitionen in direkt gehaltene Objekte beinhaltet, eine Zielquote für Private Debt Real Estate in Höhe von 5% angestrebt. Insgesamt reduziert die Mischung über verschiedene

# Bericht über Solvabilität und Finanzlage

## INTER Krankenversicherung AG

Anlagearten hinweg die Abhängigkeit von der Entwicklung des Kernbestands der Kapitalanlagen, den europäischen Zinsanlagen wie Covered Bonds und Staatsanleihen.

Die interne Definition für Alternative Anlagen umfasst Investitionen auf privaten Märkten. Auf privaten Märkten werden Transaktionen individuell und bilateral abgewickelt. Ein weitreichendes Netzwerk, möglichst große Erfahrungswerte und ausgeprägte Fachkenntnisse sind Voraussetzungen für erfolgreiche Investitionen. Deshalb werden verschiedene, hoch spezialisierte, externe Manager für diese Art der Anlagen beauftragt.

Darüber hinaus wird in Alternative Anlagen (mit Ausnahme einer kleinen Quote für direkt gehaltenen Immobilien) ausschließlich über Fonds und bevorzugt über Dachfonds investiert, um die Einzelrisiken auf möglichst viele und möglichst kleine Volumina zu begrenzen. Eine breite Verteilung über Branchen, Regionen, Unternehmensgrößen, Investitionszeitpunkte und Investitionsstile hinweg soll für einen hohen Grad an Ausgleichseffekten sorgen. Das Investitionsvolumen wird auf mehrere Fondsanbieter verteilt.

Die Zinsanlagen umfassen durch die in den letzten Jahren ergänzten staatsnahen Unternehmen ein breiteres Anlagespektrum. Durch die gezielte Aktiv-Passiv-Steuerung, die eine Differenz der Fristigkeiten von Vermögenswerten und Verbindlichkeiten weitgehend vermeidet, konnte das Zinsänderungsrisiko geringgehalten werden. Zudem werden Vorkäufe zur Erwerbsvorbereitung eingesetzt, um die Wiederanlagerisiken zu reduzieren. Die Anlage in Anleihen ohne regelmäßige Kuponzahlungen (Zerobonds) ist limitiert. Derivative Finanzinstrumente dürfen zum Zwecke einer effizienten Portfoliosteuerung begrenzt eingesetzt werden und sind überwiegend zu Absicherungszwecken im Bestand.

Die seit vielen Jahren verfolgte Strategie, Zinsanlagen langfristig an das Cashflow-Profil der versicherungstechnischen Verpflichtungen anzupassen, wirkt in der aktuellen Niedrigzinsphase besonders stark, weil die lange Duration zu höheren Bewertungsreserven geführt hat. Das Volumen endfälliger Zinsanlagen ist in den nächsten Jahren relativ gering, weil in der Vergangenheit konsequent kurzlaufende Anleihen mit einem höheren Spreadrisiko in langlaufende Anleihen mit besten Ratingnoten getauscht wurden.

Das inzwischen reife Portfolio Alternativer Anlagen wirft deutlich höhere Erträge als die Zinsanlagen ab und soll auch in Zukunft den Ausgleich für die zurückgehenden Zinserträge liefern.

# Bericht über Solvabilität und Finanzlage

INTER Krankenversicherung AG

## C.2.5 Risikosensitivität

### Verwendete Methoden in bilanzieller Sicht

Die Sensitivität der Marktrisiken wird einerseits durch Adhoc-Risiko-Bewertungen vorgenommen und andererseits durch Kennzahlen überwacht. Für den Zinsanlagenbestand wird die Modified Duration betrachtet. Für alle anderen Assetklassen spielt die Volatilität die zentrale Rolle.

### Zugrunde gelegte Annahmen

In den Ad-hoc-Szenarien werden folgende Kapitalmarktveränderungen angenommen und auf die Auswirkung hinsichtlich des gesetzlichen Jahresabschlusses untersucht:

Kurse Private Equity:	+/-30% (Aktienkurs sensitivität)
Kurse Infrastruktur:	+/-30% (Aktienkurs sensitivität)
Immobilienpreise:	+/-25% (Immobilienpreissensitivität)
Kurse Private Debt:	+/-100 Basispunkte (Zinssensitivität)
Zinsanlagen:	+/-100 Basispunkte (Zinssensitivität)

### Ergebnisse

Die Ad-hoc-Szenarien ergeben, dass keinerlei bilanzielle Auswirkungen zu erwarten sind:

- Die Zinsanlagen, die bei einem Zinsanstieg Stille Lasten aufweisen würden, müssten aufgrund ihrer guten Bonität nicht abgeschrieben werden.
- Der Marktwert der Alternativen Anlagen würde bei einem Kursrückgang nicht so weit unter den Buchwert fallen, dass eine Abschreibung nötig wäre. Das große Wertaufholungspotenzial der schrittweise investierenden Fonds mit einem langfristigen Anlagehorizont ist ein weiteres Argument gegen eine Abschreibung dieser Anlagen.
- Die Marktwertveränderungen betragen:

Sensitivitätsanalyse: Marktwertveränderung Zinsanlagen		
Zinsänderung	2021 T€	2020 T€
+ 100 Basispunkte	-628.650	-717.128
- 100 Basispunkte	721.744	894.239

Sensitivitätsanalyse: Marktwertveränderung Aktien		
Aktienkursänderung	2021 T€	2020 T€
30%	394.803	285.023
- 30%	-394.803	-285.023

Sensitivitätsanalyse: Marktwertveränderung Immobilien		
Immobilienpreisänderung	2021 T€	2020 T€
25%	97.725	86.104
-25%	-97.725	-86.104



# Bericht über Solvabilität und Finanzlage

INTER Krankenversicherung AG

Sensitivitätsanalyse: Marktwertveränderung Fremdwährungen		
Währungskursveränderung	2021 T€	2020 T€
25%	103.108	75.743
-25%	-103.108	-75.743

## Verwendete Methoden in Solvency-II-Sicht

Zusätzlich wurden im Rahmen des ORSA 2021 verschiedene Szenarien betrachtet, bei denen das Marktrisiko nach Solvency II im Fokus stand. Hierzu zählte insbesondere das Szenario „Kursrückgang bei Alternative Anlagen“ (Private Equity).

## Zugrunde gelegte Annahmen

Szenario „Kursrückgang bei Alternative Anlagen“. In diesem Szenario werden für die Marktwerte von Private Equity in 2021 Verluste in Höhe von 20% des Marktwertes unterstellt. Weiterhin werden in den Jahren 2021 bis 2023 keine Erträge aus dieser Assetklasse generiert.

Der Index zur Ermittlung des symmetrischen Anpassungsfaktors (SAF) wird dabei in 2021 ebenfalls mit einem Verlust von 20% angesetzt. Hieraus ergeben sich unter Verwendung der Planungsannahmen folgende Werte für den symmetrischen Anpassungsfaktor nach Artikel 172 der Delegierten Verordnung (EU) 2015/35:

Jahr	SAF
2021	-10,0%
2022	-4,8%
2023	-0,7%
2024 ff.	2,0%

## Ergebnisse

Durch den Marktwertschock und den Wegfall der Erträge aus Alternativen Anlagen werden unter HGB ein stark negatives Überzinsergebnis und damit auch ein deutlich niedrigerer Rohüberschuss in den ersten drei Betrachtungsjahren beobachtet. Hieraus ergeben sich für diese Jahre deutlich niedrigere RfB- und Eigenkapitalzuführungen. In den ersten beiden Jahren gibt es aufgrund des negativen Überzinses keine Direktgutschrift. Hohe BAPs und Rechnungszinssenkungen in 2023 bis 2025 entlasten das Unternehmen von den Folgen des Schocks, sodass in den darauffolgenden Jahren ein höherer Überzins und damit auch ein höherer Rohüberschuss im Vergleich zum Basisszenario erwirtschaftet werden können. Infolgedessen können auch positive Effekte auf die erfolgsabhängige RfB und das Eigenkapital beobachtet werden.

Durch den Schock und dessen beschriebene Folgewirkungen unter HGB fallen die Eigenmittel unter Solvency II in den ersten vier Betrachtungsjahren niedriger aus als im Basisszenario. Die Entlastungen des Unternehmensergebnisses durch die BAPs und Rechnungszinssenkungen verursachen in den Folgejahren steigende Eigenmittel, sodass diese ab 2025 höher ausfallen als im Basisszenario. Die Solvabilitätskapitalanforderung fällt in allen Betrachtungsjahren niedriger aus als im Basisszenario. Bis 2023 ist dies vor allem auf die niedrigeren Marktwerte der Aktien- und Immobilienbestände zurückzuführen, sowie bei den Aktien insbesondere auch auf den stark

# Bericht über Solvabilität und Finanzlage

## INTER Krankenversicherung AG

negativen symmetrischen Anpassungsfaktor. Durch das Absinken des Rechnungszinses ab 2023 reduzieren sich die Risiken und die SCR-Bedeckungsquote steigt an.

Die Ergebnisse der ORSA-Szenarien 2021 insgesamt zeigen, dass von einer ausreichenden Bedeckung der Risikokapitalanforderungen auch in adversen Kapitalmarktsituationen ausgegangen werden kann.

### C.3 Kreditrisiko

Unter Kreditrisiken werden im folgenden Kapitel das Gegenparteiausfallrisiko, das Spreadrisiko und das Marktkonzentrationsrisiko zusammengefasst dargestellt.

#### C.3.1 Maßnahmen zur Risikobewertung

Grundsätzlich werden die Risiken zum einen ökonomisch auf Basis von Marktwertveränderungen und zum anderen bilanziell auf Basis der handelsrechtlichen Bilanzierungsvorschriften betrachtet.

Die ökonomischen Methoden sind:

- SCR-Berechnung EIOPA-Standardformel: Risikotragfähigkeitsberechnung auf Basis von Marktwerten
- Überwachung der Spreadentwicklung auf Einzelsatzbasis pro Gattung und pro Emittent/Kontrahent
- Überwachung der Bewertungsreserven

Die bilanziellen Methoden sind:

- Risikotragfähigkeitsberechnung:
  - Ermittlung von Überschreitungen interner Anlagelimiten
  - Ermittlung des Abschreibungspotenzials aufgrund von erwarteten Ausfällen und Bonitätsverschlechterungen

Die qualitativen Methoden sind:

- Interne Kreditrisikoanalyse
  - Spezielle Verfahren für Staatsanleihen, Covered Bonds und unbesicherte Unternehmensanleihen
- Volkswirtschaftliche Analyse pro Land:
  - Auf ausgewählte Länder begrenztes Anlageuniversum für Zinsanlagen im EWR-Raum
- Überwachung der Ratingentwicklung auf Einzelsatzebene und der Bonitätsstruktur auf Portfolioebene
- Nachrichtenlage prüfen.

Im Berichtszeitraum wurden keine wesentlichen Änderungen bezüglich der Bewertung der Risiken durchgeführt. Lediglich hinsichtlich der Ermittlung der bilanziellen Auswirkungen des Eintritts

# Bericht über Solvabilität und Finanzlage

## INTER Krankenversicherung AG

verschiedener Kapitalanlagerisiken in der Risikotragfähigkeitsberechnung erfolgte eine Überarbeitung, die im Ergebnis zu einem höheren Bedarf an Risikodeckungsmitteln führte.

### C.3.2 Wesentliche Risiken

Das Spreadrisiko wirkt auf Zinsanlagen (Zielquote mindestens 60,0%) und Private Debt (Zielquote Private Debt Corporates und Private Debt Real Estate zusammen maximal 12%). Diese Anlageklassen stellen den weit überwiegenden Teil des Anlagenportfolios dar und damit ist das Spreadrisiko das größte Kreditrisiko. Durch eine veränderte Einschätzung der Kreditwürdigkeit am Kapitalmarkt kann es zu Herabstufungen der Ratingnoten der zugelassenen Ratingagenturen kommen. Dies ist Ausdruck der höheren Ausfallwahrscheinlichkeit des Emittenten einer Zinsanlage. Neben den sinkenden Preisen am Kapitalmarkt führt dies zu einem höheren Risikokapitalbedarf in der Anwendung des Standardmodells nach Solvency II. Die Einschätzung der Kreditwürdigkeit kann sich aus unternehmensindividuellen Gründen verändern oder politische sowie produktspezifische Ursachen haben. Sollte sich die Staatsverschuldung eines Staats erhöhen oder seine Wirtschaftskraft unter politischen Veränderungen leiden, wäre das Unternehmen in entsprechendem Maße davon betroffen und es wäre eine Risikoerhöhung zu verzeichnen.

Die Anlageklasse Private Debt wird unter den Alternativen Anlagen geführt, beinhaltet aber vor allem Spreadrisiken. Die Anlagen haben in der Regel kein Rating, da die Darlehen eher an kleine und mittelständische Unternehmen ohne Kapitalmarktzugang vergeben werden oder zur Immobilienfinanzierung eingesetzt werden. Das Risiko besteht darin, dass das jeweilige Unternehmen bzw. der Immobilienbetreiber/-nutzer zahlungsunfähig wird und die vereinbarten Zinsen und Rückzahlungen nicht in voller Höhe leisten kann.

Einlagen bei Kreditinstituten können im Falle einer Insolvenz des Kreditinstituts insofern zu Verlusten führen, dass nicht der Gesamtbetrag der Forderung zurückgezahlt wird. Geschäfte mit Derivaten werden im Falle einer Insolvenz des Kontrahenten nicht vertragsgemäß erfüllt. Eingeplante finanzielle Vorteile aus diesen Geschäften können dann zumindest nicht vollständig realisiert werden. Geschäfte mit Derivaten wurden im Direktbestand ausschließlich in Form von Vorkäufen getätigt.

Gemessen am Netto-SCR ist das Spreadrisiko mit T€ 29.293 das mit Abstand größte Kreditrisiko. Das Marktkonzentrationsrisiko beträgt T€ 2.070 und das Gegenparteiausfallrisiko weist einen Wert in Höhe von T€ 1.784 aus (Datenstand EWR 09/21).

# Bericht über Solvabilität und Finanzlage

INTER Krankenversicherung AG

## C.3.3 Wesentliche Risikokonzentrationen

Das Marktkonzentrationsrisiko nach Solvency II ergibt sich aus Anlagen in Emittenten, die sich in staatlichem Eigentum von Deutschland, Belgien und der Schweiz befinden. Diese Länder werden laufend beobachtet und im internen Ratingprozess beurteilt. Aktuell wird all diesen Ländern eine sehr gute Bonität ausgestellt und die einzelnen Anlagen als sehr sicher klassifiziert.

Die internen Anlagegrenzen für Zinsanlagen gewährleisten eine ausreichende Streuung über die Emittenten und Länder hinweg. Die Investitionen in die Produktart „Covered Bond“ werden bewusst bevorzugt, da in diesem Fall die Forderungen von einer gesetzlich geschützten Deckungsmasse abgesichert sind. Da die internen Anlagegrenzen nicht exakt mit den Schwellenwerten bei der Berechnung des Marktkonzentrationsrisikos nach Solvency II übereinstimmen, kann es zu geringen Veränderungen dieses Risikos kommen.

Die Kapitalanlagen verteilen sich wie folgt auf Länder und Anlageprodukte:

Kapitalanlagen nach Ländern						
Land	Gesamt		Zinsanlagen			Sonstige Anlagen
	Anteil	Anteil	Staatsrisiko	Pfandbriefe	Unbesichert	
	%	%	%	%	%	%
<b>gesamt</b>	<b>100,0%</b>	<b>100,0%</b>	<b>37,3%</b>	<b>31,3%</b>	<b>3,2%</b>	<b>28,2%</b>
		Buchwert	Buchwert	Buchwert	Buchwert	Buchwert
		T€	T€	T€	T€	T€
<b>gesamt</b>	<b>100,0%</b>	<b>6.213.743</b>	<b>2.318.978</b>	<b>1.941.965</b>	<b>199.400</b>	<b>1.753.399</b>
Luxemburg	23,2%	1.443.540	209.427	10.000		1.224.113
Deutschland	18,5%	1.150.050	256.312	393.292	125.000	375.447
Frankreich	13,2%	818.540	497.740	305.048		15.752
Belgien	11,9%	741.553	731.490	10.063		
Spanien	7,8%	483.725	39.975	443.750		
Österreich	6,0%	372.838	203.622	129.817	39.400	
Dänemark	4,4%	276.471		276.471		
Niederlande	4,0%	249.702	199.703	49.999		
Italien	3,5%	219.528		219.528		
Großbritannien	3,4%	208.787		94.999		113.789
Polen	1,4%	84.166	84.166			
Tschechische Republik	1,0%	63.023	63.023			
Irland	0,9%	53.823	9.523		20.000	24.300
Norwegen	0,4%	24.000		9.000	15.000	
Schweden	0,3%	20.000	20.000			
Slowakei	0,1%	3.997	3.997			

# Bericht über Solvabilität und Finanzlage

INTER Krankenversicherung AG

## C.3.4 Verwendete Risikominderungstechniken

Die internen Anlagerichtlinien stellen sicher, dass maximal 5% der Kapitalanlagen bei einem Schuldner, der kein Staat ist, in Form von Fremdkapital angelegt werden. Weitere noch restriktivere Einschränkungen bestehen in Abhängigkeit der Bonität und der Seniorität der Zinsanlage. Das Anlagevolumen pro Land wird auf Basis einer volkswirtschaftlichen Analyse, die in einer internen Kreditrisikoeinschätzung mündet, begrenzt. Jeder Emittent bzw. Kontrahent durchläuft einen speziellen Prüfprozess, bevor eine Transaktion mit dem Geschäftspartner umgesetzt werden darf.

Im Direktbestand sind ausschließlich Derivate in Form von Vorkäufen zulässig. In Abhängigkeit seiner Bonität erhält jeder Kontrahent für Vorkäufe einen Maximalbetrag für ausstehende Zahlungsverpflichtungen. Die Vorkaufgeschäfte auf Inhaberschuldverschreibungen werden ausschließlich besichert abgeschlossen, d.h. dass Bewertungsreserven auf Vorkaufgeschäfte durch Bereitstellung von Bargeld abgesichert werden und im Falle einer Insolvenz des Kontrahenten einbehalten werden können (Collateral Management).

## C.3.5 Risikosensitivität

### Verwendete Methoden

Die Entwicklung der Kreditrisiken wird in Rating- und Spread-Veränderungen gemessen. Regelmäßig werden Emittenten, Gattungen und Länder anhand externer Ratingnoten in einer Ratingstruktur und mittels der internen Kreditwürdigkeitsprüfung beurteilt. Die quantitative Bewertung der Kreditrisiken erfolgt einerseits im Rahmen der bilanziellen Risikotragfähigkeit und andererseits unter Anwendung adverser Kapitalmarktszenarien im Rahmen des ORSA 2021.

### Zugrunde gelegte Annahmen

Im ORSA 2021 wurden ein Szenario „Kreditkrise“ mit einer Erhöhung der Risikoaufschläge in Abhängigkeit der Ratingnote untersucht. Im Szenario „Kreditkrise“ wird unterstellt, dass in 2021 alle Ratings um eine Ratingklasse nach unten gestuft werden. Für sichere Zinsanlagen (ohne Private Debt), die nach der Rating-Migration ein Rating im Non-Investment-Grade aufweisen, wird ein Ausfall unterstellt und die Anleihen werden abgeschrieben. Dabei wird mit einer Recovery Rate von 50% gerechnet. Weiterhin erfolgt eine ratingabhängige Spreadausweitung. Die Risikoaufschläge auf Zinsanlagen weiten sich wie folgt aus:

<u>Rating</u>	<u>Spreadanstieg</u>
AAA	10 Basispunkte
AA	20 Basispunkte
A	60 Basispunkte
BBB	70 Basispunkte
< BBB	100 Basispunkte

# Bericht über Solvabilität und Finanzlage

INTER Krankenversicherung AG

## Ergebnisse

Die Ratingmigration und die damit verbundenen Ausfälle von Zinsanlagen im Non Investment Grade verursachen unter HGB in 2021 T€ 158.061 Verluste aus dem Abgang. Eine Realisierung von Bewertungsreserven zur Steuerung des Kapitalanlageergebnisses erfolgt bei der INTER Kranken in diesem Szenario nicht, sodass sich in 2021 ein stark negatives Überzinsergebnis und damit ein negativer Rohüberschuss von T€ -49.650 ergibt. Eine RfB-Zuführung und eine Direktgutschrift können in diesem Jahr nicht erfolgen. Aufgrund des negativen Rohüberschuss erfolgt zudem in 2021 eine Eigenkapitalentnahme in derselben Höhe. Ab 2022 spiegeln sich die Folgewirkungen des Schocks hauptsächlich in deutlich niedrigeren RfB- und Eigenkapitalständen wider. Weiterhin haben die Spreadausweitung und die Ausfälle im Non Investment Grade einen deutlichen Rückgang der Marktwerte der Zinsanlagen und damit auch der Bewertungsreserven hervorgerufen. Der Verlust dieser wertvollen Reserven auf Zinsanlagen im Bestand kann nicht kompensiert werden.

Durch den Schock und dessen beschriebene Folgewirkungen unter HGB fallen die Eigenmittel unter Solvency II in allen Betrachtungsjahren niedriger aus als im Basisszenario. Die fehlende RfB-Zuführung und die hohe Eigenkapitalentnahme in 2021 belasten die Position des Unternehmens nachhaltig. Durch die starke Reduzierung der Marktwerte in diesem Szenario fallen ebenfalls die risikomindernden Effekte in allen Betrachtungsjahren niedriger aus als im Basisszenario. Langfristig nähern sich die Marktschocks wieder dem Niveau aus dem Basisszenario an. In Kombination mit der im Vergleich zum Basisszenario durchgehend niedrigeren Risikominderung, ist langfristig eine deutliche Ausweitung der Solvabilitätskapitalanforderung erkennbar.

Die Ergebnisse dieses Szenarios verdeutlichen die besondere Bedeutung der Bewertungsreserven für die Nutzung risikomindernder Effekte unter Solvency II. Die INTER Kranken verfügt aktuell über ein sehr komfortables Reserveniveau durch hoch verzinsten Zinsanlagen im Bestand. Diese werden mittel- bis langfristig auslaufen und das Reserveniveau wird sich damit langfristig auf einem deutlich niedrigeren Niveau einpendeln. Diese Entwicklung stellt für die INTER Kranken ebenso wie für die gesamte Branche bei anhaltendem Niedrigzinsumfeld langfristig eine Herausforderung dar.

Die Szenarien mit Erhöhung der Risikoaufschläge führten insgesamt zu den größten negativen Veränderungen in der SCR-Bedeckungsquote. Die Ergebnisse der ORSA-Szenarien 2021 zeigen, dass von einer ausreichenden Bedeckung der Risikokapitalanforderungen auch in adversen Kapitalmarktsituationen ausgegangen werden kann.

# Bericht über Solvabilität und Finanzlage

INTER Krankenversicherung AG

## C.4 Liquiditätsrisiko

### C.4.1 Maßnahmen zur Risikobewertung

Das Liquiditätsrisiko wird zum einen über den Anteil der nicht notierten, weniger fungiblen Vermögenswerte gesteuert und zum anderen über die Verteilung der Vermögenswerte auf die intern definierten Liquiditätsklassen. Darüber hinaus existiert eine detaillierte kurzfristige, mittelfristige und langfristige Liquiditätsplanung. Diese enthält alle bekannten zukünftigen Zahlungsströme des Unternehmens.

Im Rahmen des ORSA und im ALM-Prozess werden die berechneten Szenarien hinsichtlich ihrer Wirkungsweise auf die liquiden Mittel analysiert und ein Liquiditätspuffer bestimmt.

Im Berichtszeitraum wurden keine wesentlichen Änderungen bezüglich der Bewertung der Risiken durchgeführt.

### C.4.2 Wesentliche Risiken

Grundsätzlich können die Zahlungsausgänge bei einem Krankenversicherungsunternehmen durch die Beitragseinnahmen gedeckt werden. Neben der ausreichenden und mit Sicherheiten versehenen Beitragskalkulation stehen die Kapitalanlagerträge und die Rückflüsse aus Kapitalanlagen als liquide Mittel zur Verfügung, da der überwiegende Teil der Vermögenswerte aus Zinsanlagen mit regelmäßigen Zinszahlungen besteht. Durch den Mechanismus der Beitragsanpassung werden Fehlentwicklungen wie unerwartete Kostensteigerungen nach kurzer Zeit ausgeglichen.

Die wesentlichen Risiken resultieren daher aus speziellen Anlageformen der Kapitalanlage. Dies können Sonderformen von Zinsanlagen wie Zerobonds, die keine Zinszahlungen vorsehen, oder variabel verzinsten Wertpapiere sein, deren Cashflow-Profil sich während der Laufzeit verändern kann.

Vorkaufgeschäfte können fest auf einen Termin abgeschlossen werden oder mit der Möglichkeit ausgestaltet werden, den Abwicklungstermin mehrfach neu zu vereinbaren. Für beide Fälle gilt, dass das Unternehmen in der Lage sein muss, den Vorkauf beim nächsten Termin einzulösen und den Anschaffungspreis für das Underlying bezahlen zu können.

Neben den Zinsanlagen investiert das Unternehmen in Alternative Anlagen wie Private Equity, Private Debt, Immobilien und Infrastrukturanlagen. In diese Assetklassen legt das Unternehmen fast ausschließlich über Fondsvehikel an. Dem externen Asset-Manager werden zunächst Zeichnungszusagen gegeben, die dieser im Laufe der vertraglich geregelten Investitionsperiode

# Bericht über Solvabilität und Finanzlage

INTER Krankenversicherung AG

abrufen kann. Für diesen Zeitraum müssen die entsprechenden Geldmittel zur Verfügung stehen. Die Zeitpunkte und die Höhe der einzelnen Abrufe sind ungewiss und können sich aufgrund von volkswirtschaftlichen Veränderungen oder Entwicklungen am Kapitalmarkt verschieben.

## C.4.3 Wesentliche Risikokonzentrationen

Bezüglich des Liquiditätsrisikos sind keine Risikokonzentrationen vorhanden.

## C.4.4 Verwendete Risikominderungstechniken

Das Unternehmen steuert die Liquidität im Kapitalanlagenbereich. Es beschränkt Anlagearten, die keine Zinsanlagen mit regelmäßigen, in der Höhe feststehenden Zinszahlungen sind. Limitierte Anlageprodukte sind z.B. Floater, Zerobonds und Strukturierte Produkte, bei denen es entweder keine Zinszahlungen während der Laufzeit gibt oder bei denen die Höhe der Zinszahlung variabel ist.

Darüber hinaus werden die weniger fungiblen, nicht notierten Anlagearten limitiert. Die Liquiditätsplanung beinhaltet alle zukünftigen Zahlungsverpflichtungen aus Zeichnungszusagen gegenüber Fonds alternativer Anlagen als auch aus Vorkaufgeschäften. Schließlich wird ein Liquiditätspuffer in der Planung berücksichtigt, der Planungsungenauigkeiten und unvorhergesehene Entwicklungen ausgleichen kann.

## C.4.5 Bei künftigen Prämien einkalkulierter erwarteter Gewinn

Der bei künftigen Prämien einkalkulierte erwartete Gewinn beträgt T€ 171.656. Dieser Betrag wird nach regulatorischen Vorgaben gerechnet und gibt einen Anhaltspunkt zum Liquiditätsüberschuss, der es ermöglicht, Schwankungen auszugleichen.

## C.4.6 Risikosensitivität

### Verwendete Methoden

Sämtliche Veränderungen werden in der Liquiditätsplanung offen gelegt. Es wird mindestens ein Liquiditätsrisikoszenario in der Liquiditätsplanung erstellt, um zu überprüfen, ob ausreichend liquide Zahlungsmittel und fungible Anlagen vorhanden sind.



# Bericht über Solvabilität und Finanzlage

INTER Krankenversicherung AG

## **Zugrunde gelegte Annahmen**

In der Liquiditätsplanung werden optionale Kündigungen angezeigt, aber nicht als sichere Einzahlungen behandelt. Vorkaufgeschäfte sind vollständig eingeplant. Vorkaufgeschäfte mit festem Termin werden zu diesem Termin berücksichtigt, Vorkaufgeschäfte mit variablem Termin werden so berücksichtigt, wie es vom Unternehmen kurzfristig geplant ist. Abrufe von Fonds werden gemäß einem intern erstellten Musterablaufplan in der Liquiditätsplanung integriert. Ein solcher Musterablaufplan gibt die Zeitpunkte und die Höhe von Ein- und Auszahlungen des Fonds vor. Pro Assetklasse wurde ein spezieller Ablaufplan gemäß den Eigenschaften dieser Anlageart erstellt. Die Ablaufpläne wurden aufgrund von Marktdaten aus Krisenzeiten und auf Basis interner Auswertungen von Fondsverläufen erarbeitet. Bei der Anlage in Zinsanlagen wird davon ausgegangen, dass die aktuelle Kapitalmarktsituation in der Zukunft konstant bleibt. Dementsprechend werden in der langfristigen Liquiditätsplanung die entsprechenden Zinserträge generiert.

Im Risikoszenario werden die Zahlungsverpflichtungen zum frühesten Zeitpunkt angesetzt und die nicht per Vertrag feststehenden Einzahlungen (z.B. Rückflüsse aus Alternativen Anlagen) werden nicht berücksichtigt.

## **Ergebnisse**

Mit dem zunehmenden Anteil der Alternativen Anlagen steigt die Bedeutung des Liquiditätsmanagements an. Aktuell sind ausreichend liquide Mittel und fungible Anlagen vorhanden.

### **C.4.7 Quantitative Daten zur Ermittlung von Abhängigkeiten**

Korrelationen werden ausschließlich in der Ermittlung der SCR-Bedeckungsquote gemäß EIOPA-Standardformel berücksichtigt. Bei allen internen Betrachtungen werden die Risiken der Kapitalanlagen aufaddiert.

## **C.5 Operationelles Risiko**

Das operationelle Risiko bezeichnet das Risiko von Verlusten aufgrund von unzulänglichen oder fehlgeschlagenen internen Prozessen, aus mitarbeiter- und systembedingten oder externen Vorfällen sowie aus Rechtsrisiken.

### **C.5.1 Maßnahmen zur Risikobewertung**

Die Risikobewertung im Rahmen der Ermittlung der Solvabilitätssituation (Säule 1) erfolgt mittels Standardformel, wie beschrieben in Art. 204 DVO. Die Risikobewertung im Rahmen der

# Bericht über Solvabilität und Finanzlage

## INTER Krankenversicherung AG

Risikoinventur durch die DRB (Säule 2) erfolgt anhand unterschiedlicher Bewertungsmaßstäbe wie Markt-, Wettbewerbs- und Umfeldanalysen oder mittels Expertenschätzung.

Im Berichtszeitraum wurden keine wesentlichen Änderungen bezüglich der Bewertung der Risiken durchgeführt.

### C.5.2 Wesentliche Risiken

#### **Compliance-Risiken**

Ein Compliance-Risiko ist das Risiko eines Schadenseintritts zu Lasten der INTER Kranken infolge der Verletzung rechtlicher Vorgaben durch unternehmensangehörige Personen.

Die Compliance-Risiken im Sinne der CMS-Leitlinie (Compliance Management System) werden durch die Compliance-Funktion identifiziert und beurteilt. Sie setzt sich aus einer Zentralen Compliance-Funktion (ZCF) und einer Dezentralen Compliance-Funktion (DCF) zusammen. Die Zentrale Compliance-Funktion prüft, ob die von der Dezentralen Compliance-Funktion erfassten Compliance-Risiken und die hierzu festgelegten risikoreduzierenden Maßnahmen und das IKS plausibel, unter Risikogesichtspunkten zur Sicherstellung von Compliance geeignet und angemessen erscheinen.

#### **Informationssicherheitsmanagement**

Der Informationssicherheitsbeauftragte (ISB), als Stabstelle im Unternehmen organisiert, ist verantwortlich für die Gestaltung und Optimierung des Informationssicherheitsmanagements (ISM). Neben der Initiierung von Maßnahmen veranlasst der ISB risikobasiert die Prüfung der IT-Sicherheit im Unternehmen, informiert den Vorstand zur aktuellen Lage und berät ihn zu weiteren sicherheitsrelevanten Maßnahmen. Schwerpunkte des Informationssicherheitsmanagements liegen auf der Begleitung der Einführung neuer Arbeitsmodelle, wie z.B. flexibler Home Office Lösungen, sowie der technologischen Erneuerung der IT-Landschaft.

Zur Sensibilisierung der Mitarbeitenden für das Thema Cybersicherheit wurde ein Awareness-Programm mit Schulungen und simulierten Mailangriffen aufgebaut. Zum Schutz sensibler Kundendaten werden wichtige Geschäftsprozesse und zugeordnete Anwendungen in einer Schutzbedarfsanalyse regelmäßig bezüglich ihrer Kritikalität untersucht und abhängig vom Ergebnis werden weitere Maßnahmen wie die Überprüfung der Sicherheit der Systeme oder der zugehörigen Infrastruktur eingeleitet.

# Bericht über Solvabilität und Finanzlage

INTER Krankenversicherung AG

## C.5.3 Wesentliche Risikokonzentrationen

Die INTER Kranken hat im Berichtszeitraum hinsichtlich operationeller Risiken keine wesentlichen Risikokonzentrationen.

## C.5.4 Verwendete Risikominderungstechniken

Die INTER Kranken begegnet den operationellen Risiken durch eine Vielzahl von Maßnahmen, beispielsweise mit Limitsystemen im Kapitalanlagebereich und für Schadenzahlungen bzw. Leistungserstattungen, Zugriffsberechtigungen sowie umfassenden internen Kontrollen. Die wesentlichen Geschäftsprozesse und die Wirksamkeit der Internen Kontrollsysteme werden regelmäßig durch die Interne Revision überprüft.

### **Internes Kontrollsystem**

Das Interne Kontrollsystem (IKS) ist ein integraler Bestandteil des risikoorientierten Prozessmanagements. Es besteht u.a. aus verantwortlichen Funktionen, organisatorischen Regelungen und strukturierten Berichtspflichten. Durch das IKS werden die Risiken im Geschäftsbetrieb transparent, mittels geeigneter Kontrollen reduziert und effizient gesteuert. Im Prozessmanagementtool modellieren die Prozess-Designer insbesondere die für das IKS relevanten Prozesse mit den entsprechenden Risikoverweisen und Kontrollpunkten. Für die identifizierten Risiken werden Kontrollen eingeführt bzw. bestehende Kontrollen zugewiesen. Die Wirksamkeit und das Design der Kontrollen wird durch eine Kontrollbewertungsmatrix geprüft.

### **Compliance**

Der Leiter Compliance, bzw. dessen Stellvertreter, berät die Bereichsleiter und deren DRB bei der Identifikation, Analyse, Bewertung, Steuerung und Überwachung der Compliance-Risiken. Die Zentrale Compliance-Funktion prüft, ob die von der Dezentralen Compliance-Funktion identifizierten Compliance-Risiken und die hierzu festgelegten risikoreduzierenden Maßnahmen und das IKS plausibel und unter Risikogesichtspunkten zur Sicherstellung von Compliance geeignet und angemessen erscheinen. Über das Ergebnis dieser Prüfung wird jährlich dem Gesamtvorstand berichtet.

### **Anti-Fraud-Management**

Zur Vermeidung von Risiken wie Diebstahl, Unterschlagung, Betrug und Geldwäsche (sog. Fraud-Risiken) hat die INTER Kranken ein Anti-Fraud-Management-System eingerichtet. Fraudgefährdete Organisationseinheiten sind bezüglich Fraud-Risiken sensibilisiert. Für relevante Geschäftsprozesse sind Kontrollen definiert, die der Abwehr von rechtswidrigen Handlungen dienen bzw. risikoreduzierend wirken sollen und durch die operativen Geschäftsbereiche zu überwachen sind.

# Bericht über Solvabilität und Finanzlage

INTER Krankenversicherung AG

## **Notfallpläne**

Die INTER Kranken hat Notfallvorsorgekonzepte für den Fall einer Pandemie bzw. den Nutzungsausfall von Gebäuden erstellt. Ein zügiger und organisierter Umgang mit Ereignissen, die zum Ausfall von wesentlichen Bereichen, Prozessen und Ressourcen führen können, ist notwendig, um größere Schäden zu vermeiden bzw. diesen vorzubeugen. Ziel hierbei ist es, die Geschäftstätigkeit während eines möglichen Ausfalls aufrechtzuerhalten und die vollständige Betriebsfähigkeit innerhalb einer tolerierbaren Zeitspanne wiederherzustellen.

Die Beeinträchtigung der Funktionsfähigkeit der IT-Systeme, auch nach einem Krisenfall, ist für die INTER Kranken ein wesentliches operationelles Risiko. Für erkannte Einzelrisiken, z.B. das Risiko durch Datenverluste oder externe Angriffe auf die IT-Landschaft, wurden entsprechende Maßnahmen geschaffen, wie Backup-Systeme für Rechner und Datenbestände, Firewalls, Notfallplanungen, Zugangskontrollen und Berechtigungssysteme, die entweder den Eintritt des schädigenden Ereignisses verhindern oder die Folgen daraus beherrschbar machen.

## **Informationssicherheitsmanagement**

Der Informationssicherheitsbeauftragte (ISB), als Stabstelle im Unternehmen organisiert, ist verantwortlich für die Gestaltung und Optimierung des Informationssicherheitsmanagements (ISM). Neben der Initiierung von Maßnahmen veranlasst der ISB risikobasiert die Prüfung der IT-Sicherheit im Unternehmen, informiert den Vorstand zur aktuellen Lage und berät ihn zu weiteren sicherheitsrelevanten Maßnahmen. Schwerpunkte des Informationssicherheitsmanagements liegen auf der Begleitung der Einführung neuer Arbeitsmodelle, wie z.B. flexibler Home Office Lösungen, sowie der technologischen Erneuerung der IT-Landschaft. Zur Sensibilisierung der Mitarbeitenden für das Thema Cybersicherheit wurde ein Awareness-Programm mit Schulungen und simulierten Mailangriffen aufgebaut.

## **Personalplanung und -entwicklung**

Um dem Risiko fachlich nicht ausreichend qualifizierter Mitarbeiter im Risikomanagementprozess entgegenzuwirken, informiert die URCF die dezentralen Risikobeauftragten regelmäßig über aktuelle Themen rund um Risikomanagement und Solvency II. Dem Risiko personeller Engpässe wird durch eine angemessene Personalausstattung entgegen gewirkt, die mithilfe von quantitativen Personal- und Kapazitätsplanungen zur Sicherstellung der Funktionsfähigkeit in den einzelnen Organisationseinheiten erstellt wird. Das INTER Bildungsprogramm, die INTER Förderleitlinien und die weiteren Personalentwicklungsmaßnahmen für Mitarbeiter und Führungskräfte sichern die Qualität der Mitarbeiter und wirken dem Fachkräftemangel entgegen.

## **Fachliche Qualifikation und persönliche Zuverlässigkeit – fit & proper**

Gemäß den Bestimmungen des § 23 Abs. 3 VAG hat die INTER Kranken einen Prozess implementiert, um die Anforderungen an die fachliche Qualifikation und die persönliche Zuverlässigkeit von Personen, die das Unternehmen tatsächlich leiten oder andere Schlüsselaufgaben innehaben bzw. intern verantwortliche Personen im Unternehmen für eine Schlüsselfunktion bzw. -

# Bericht über Solvabilität und Finanzlage

## INTER Krankenversicherung AG

aufgabe sind, sicherzustellen. Als Rahmenregelung dienen dabei die internen Leitlinien zu „fit & proper“. Zudem bestehen Standards zur „fit & proper“-Bewertung und zur laufenden Dokumentation der Fort- und Weiterbildung der betroffenen Personen.

### C.5.5 Risikosensitivität

Aufgrund des vergleichsweise geringen Volumens der operationellen Risiken, bezogen auf die Solvabilitätskapitalanforderung, werden bei der INTER Kranken keine Analysen hinsichtlich Risikosensitivität durchgeführt.

## C.6 Andere wesentliche Risiken

### Reputationsrisiko

Das Reputationsrisiko ist das Risiko, das sich aus einer möglichen Beschädigung des Rufes des Unternehmens infolge einer negativen Wahrnehmung in der Öffentlichkeit (z.B. bei Kunden, Geschäftspartnern, Anteilseignern, Behörden) ergibt. Das Reputationsrisiko kann als eigenständiges Risiko auftreten (primäres Reputationsrisiko) oder im Zusammenhang mit anderen Risiken (sekundäres Reputationsrisiko), z.B. als Folge eines operationellen Risikos. Die Reputationsrisiken werden durch die DRB identifiziert und bewertet sowie regelmäßig auf Aktualität überprüft.

Die INTER Kranken begrenzt das Risiko der Ruf- und Imageschädigung durch eine kontinuierliche Verbesserung der Geschäftsprozesse und Qualifikation der Mitarbeiter. Auch dem Beschwerdemanagement wird ein hoher Stellenwert beigemessen. Zudem wird die öffentliche Berichterstattung über das Unternehmen sowie über aktuelle Themen der Versicherungswirtschaft laufend beobachtet.

### Strategisches Risiko

Das strategische Risiko ist das Risiko, das sich aus strategischen Geschäftsentscheidungen ergibt, bzw. daraus, dass Geschäftsentscheidungen nicht einem geänderten Wirtschaftsumfeld angepasst werden. Die strategischen Risiken werden durch die DRB identifiziert und bewertet sowie regelmäßig auf Aktualität überprüft.

Die INTER Kranken beobachtet laufend aktuelle Entwicklungen am Markt und in der Versicherungswirtschaft und analysiert regelmäßig die strategische Ausrichtung. Die Erkenntnisse werden bei der Überprüfung der Geschäftsstrategie berücksichtigt, welche wiederum die Basis für die Risikostrategie ist.

# Bericht über Solvabilität und Finanzlage

INTER Krankenversicherung AG

## C.7 Sonstige Angaben

### C.7.1 Weitere wesentliche Informationen über das Risikoprofil

Im Rahmen des regulären Risikomanagementprozess werden auch die Emerging Risks der INTER Kranken überprüft, die eine Gefahr für das Unternehmen darstellen könnten. Zu Emerging Risks gehören Trends oder plötzlich eintretende Ereignisse, die sich durch ein hohes Maß an Unsicherheit bezüglich ihrer Eintrittswahrscheinlichkeit, der zu erwartenden Schadenhöhe und ihrer möglichen Auswirkungen auszeichnen. Für Emerging Risks, die im Planungszeitraum als wesentlich gelten, implementiert die INTER Kranken entsprechende Steuerungsmaßnahmen, die zu einer Risikominderung führen.

Die INTER Kranken identifiziert folgende relevante, aber nicht wesentliche Emerging Risks, die eine Auswirkung auf das Unternehmen und das vorliegende Geschäftsmodell haben könnte:

- Klimawandel

Die Klimaänderung führt zu einem Anstieg der Erderwärmung, weshalb die Frequenz, Dauer und Ausprägung von Hitzeperioden zunehmen können. Infolge dieser Entwicklung kann die Häufigkeit und Schwere von Herz-Kreislauf-Erkrankungen zunehmen.

- Gesundheitszustand der Bevölkerung

Sofern sich der allgemeine Gesundheitszustand der Bevölkerung und somit des versicherten Bestands verschlechtert, kann dies zu höheren und häufigeren Leistungsauszahlungen in der Krankenversicherung führen.

- Neue Pandemien

Ein unkontrollierter Ausbruch einer Infektionskrankheit mit hoher spezifischer Sterblichkeit und hoher Reproduktionsrate wird als Pandemie bezeichnet. Dabei liegt die größte Gefahr in viralen, per Luft übertragenen Erregern, welche von einem tierischen Wirtsorganismus auf den Menschen übertragen werden und sich unkontrolliert weiter verbreiten.

- Medizinischer Fortschritt

Neue Ansätze der medizinischen Vorsorge, Diagnose und Behandlung können die Lebenserwartung und Gesundheit der Versicherungsnehmer positiv beeinflussen. Gleichzeitig steigen mit dem medizinischen Fortschritt in der Regel auch die Gesundheitskosten.

- Cyberrisiken

Im global vernetzten Geschäftsumfeld steigt das Risiko von Cyber-Angriffen auf Unternehmen und Infrastrukturen. Auch die aufgrund des Ukraine-Kriegs erhöhte Cyber-Aktivität erhöht das Risiko von Cyber-Angriffen auf die INTER Kranken.

# Bericht über Solvabilität und Finanzlage

INTER Krankenversicherung AG

Die Corona-Pandemie als bereits eingetretenes Emerging Risk wird bereits in den Stichtags- und Planungsrechnungen berücksichtigt.

Auch für den Planungszeitraum 2022-2031 werden die aufgeführten Emerging Risks nicht als wesentlich eingestuft.

## **C.7.2 Risikoexponierungen aufgrund von Zweckgesellschaften**

Risikoexponierungen aufgrund von Zweckgesellschaften liegen nicht vor.

# Bericht über Solvabilität und Finanzlage

INTER Krankenversicherung AG

## D. Bewertung für Solvabilitätszwecke

Die Positionsbezeichnungen „R....“ (row, Zeile) und „C....“ (column, Spalte) beziehen sich auf das als Anlage beigefügte Meldeformular S.02.01 Bilanz (Solvabilitätsübersicht). Positionen, bei denen sowohl der Wert gemäß Solvency II als auch der Wert gemäß handelsrechtlicher Bewertung null ist, werden i.d.R. nicht ausgewiesen und nicht beschrieben.

### D.1 Vermögenswerte

Die Vermögenswerte der INTER Kranken stellen sich wie folgt dar:

Tabellarische Darstellung: Auszug aus der Solvabilitätsübersicht – Vermögenswerte – Stand: 31.12.2021

Vermögenswerte		Solvabilität-II-Wert
in T€		C0010
<b>Immaterielle Vermögenswerte</b>	R0030	0
<b>Latente Steueransprüche</b>	R0040	0
<b>Sachanlagen für den Eigenbedarf</b>	R0060	81.402
<b>Anlagen (außer Vermögenswerte für indexgebundene und fondsgebundene Verträge)</b>	R0070	7.661.541
Immobilien (außer zur Eigennutzung)	R0080	57.550
Anteile an verbundenen Unternehmen, einschließlich Beteiligungen	R0090	0
Aktien	R0100	894
Anleihen	R0130	4.725.241
Staatsanleihen	R0140	1.177.024
Unternehmensanleihen	R0150	3.548.217
Organismen für gemeinsame Anlagen	R0180	2.756.687
Derivate	R0190	1.150
Einlagen außer Zahlungsmitteläquivalente	R0200	120.019
Sonstige Anlagen	R0210	0
<b>Vermögenswerte für index- und fondsgebundene Verträge</b>	R0220	0
<b>Darlehen und Hypotheken</b>	R0230	292
Policendarlehen	R0240	0
Darlehen und Hypotheken an Privatpersonen	R0250	292
<b>Einforderbare Beträge aus Rückversicherungsverträgen von:</b>	R0270	0
Nichtlebensversicherungen und nach Art der Nichtlebensversicherung betriebenen Krankenversicherungen	R0280	0
Nichtlebensversicherungen außer Krankenversicherungen	R0290	0
Nach Art der Nichtlebensversicherung betriebene Krankenversicherungen	R0300	0
Lebensversicherungen und nach Art der Lebensversicherung betriebene Krankenversicherungen außer Krankenversicherungen und index- und fondsgebundene Versicherungen	R0310	0
Nach Art der Lebensversicherung betriebene Krankenversicherungen	R0320	0
Lebensversicherungen außer Krankenversicherungen und index- und fondsgebundene Versicherungen	R0330	0
<b>Forderungen gegenüber Versicherungen und Vermittlern</b>	R0360	2.080
<b>Forderungen gegenüber Rückversicherern</b>	R0370	0



# Bericht über Solvabilität und Finanzlage

INTER Krankenversicherung AG

Vermögenswerte		Solvabilität-II-Wert
in T€		C0010
<b>Forderungen (Handel, nicht Versicherung)</b>	R0380	58.277
<b>Zahlungsmittel und Zahlungsmitteläquivalente</b>	R0410	18.373
<b>Sonstige nicht an anderer Stelle ausgewiesene Vermögenswerte</b>	R0420	2.278
<b>Vermögenswerte insgesamt</b>	<b>R0500</b>	<b>7.824.243</b>

## D.1.1 Bewertungsregeln im Überblick

### Beizulegender Zeitwert

Vermögenswerte sind laut Solvency II-Richtlinie mit dem Betrag zu bewerten, zu dem sie zwischen sachverständigen, vertragswilligen und voneinander unabhängigen Geschäftspartnern getauscht werden könnten. Die Durchführungsverordnung DVO sieht vor, dass Vermögenswerte grundsätzlich nach Internationalen Rechnungslegungsstandards mit dem beizulegenden Zeitwert bewertet werden sollen, sofern die in diesen Standards enthaltenen Bewertungsmethoden mit dem in Art. 75 der Solvency II-Richtlinie (2009/138/EG) dargelegten Bewertungsansatz in Einklang stehen. Der beizulegende Zeitwert ist ein Abgangspreis, den man unter der Annahme der Unternehmensfortführung im Zuge eines geordneten Geschäftsvorfalles unter Marktteilnehmern am Stichtag beim Verkauf eines Vermögenswerts erhalten würde.

### Abweichende Bewertungsmethode

Abweichend davon können entsprechend Art. 9 Abs. 4 DVO nach dem Grundsatz der Verhältnismäßigkeit Vermögenswerte basierend auf der Methode erfasst und bewertet werden, die auch zur Erstellung des Jahres- oder konsolidierten Abschlusses herangezogen wird, sofern

- die Bewertungsmethode mit Art. 75 der Solvency II-Richtlinie in Einklang steht,
- die Bewertungsmethode der Art, dem Umfang und der Komplexität der mit den Geschäften des Unternehmens verbundenen Risiken angemessen ist,
- das Unternehmen diesen Vermögenswert in seinem Abschluss nicht nach den Internationalen Rechnungslegungsstandards bewertet,
- eine Bewertung der Vermögenswerte nach den Internationalen Rechnungslegungsstandards für das Unternehmen mit Kosten verbunden wäre, die gemessen an seinen Verwaltungsaufwendungen insgesamt unverhältnismäßig wären.

### Bewertungshierarchie

Bei der Bewertung der Vermögenswerte ist die folgende Bewertungshierarchie einzuhalten:

- Notierter Marktpreis an aktiven Märkten

Vermögenswerte sind anhand der Marktpreise zu bewerten, die an aktiven Märkten für identische Vermögenswerte notiert sind. Diese Bewertungsmethode stellt die „Standardbewertung“ dar. Ein

# Bericht über Solvabilität und Finanzlage

## INTER Krankenversicherung AG

aktiver Markt liegt vor, wenn Transaktionen des identischen Vermögensgegenstands mit ausreichender Häufigkeit und Volumen auftreten, so dass fortwährend Preisinformationen öffentlich zur Verfügung stehen.

- **Konstruierter Marktpreis**

Er kann unter Berücksichtigung aller vorhandenen Marktinformationen zur Bewertung herangezogen werden, wenn der Standardansatz nicht möglich ist. Dabei werden Marktpreise verwendet, die an aktiven Märkten für ähnliche Vermögenswerte notiert sind:

Dabei sind den Unterschieden der ähnlichen Vermögenswerte Rechnung zu tragen. Zu Berichtigungen können folgende Faktoren führen:

- der Zustand oder Standort des Vermögenswerts;
- der Umfang, in dem sich Inputfaktoren auf Posten beziehen, die mit dem Vermögenswert vergleichbar sind;
- das Volumen oder Niveau der Aktivitäten in den Märkten, in denen die Inputfaktoren beobachtet werden.

- **Alternative Bewertungsmethoden (Art.10 Abs. 6 DVO)**

Wenn die Kriterien des aktiven Marktes nicht erfüllt sind und keine speziellen Regelungen wie für verbundene Unternehmen und Beteiligungen getroffen wurden, greift das Unternehmen auf alternative Bewertungsmethoden zurück. Bei deren Anwendung soll sich das Unternehmen so wenig wie möglich auf unternehmensspezifische Inputfaktoren und weitest möglich auf relevante Marktdaten, einschließlich folgender, stützen:

- Preisnotierungen für identische oder ähnliche Vermögenswerte auf Märkten, die nicht aktiv sind;
- andere Inputfaktoren als Marktpreisnotierungen, die für den Vermögenswert beobachtet werden können, einschließlich Zinssätzen und -kurven, die für gemeinhin notierte Spannen beobachtbar sind, impliziter Volatilitäten und Kredit-Spreads;
- marktgestützte Inputfaktoren, die möglicherweise nicht direkt beobachtbar sind, aber auf beobachtbaren Marktdaten beruhen oder von diesen untermauert werden.

Sind keine relevanten beobachtbaren Inputfaktoren verfügbar – was auch für Fälle gilt, in denen bei dem Vermögenswert am Bewertungsstichtag wenig oder gar keine Marktaktivität besteht – so verwendet das Unternehmen nicht beobachtbare Inputfaktoren, die die Annahmen widerspiegeln, auf die sich Marktteilnehmer bei der Preisbildung für den Vermögenswert stützen würden, was auch Annahmen über Risiken einschließt.

Die eingesetzten Bewertungstechniken müssen mit den folgenden Ansätzen im Einklang stehen:

- dem marktbasierter Ansatz, bei dem Preise und andere maßgebliche Informationen genutzt werden, die durch Markttransaktionen entstehen, an denen identische oder ähnliche Vermögenswerte, Verbindlichkeiten oder Gruppen von Vermögenswerten und

# Bericht über Solvabilität und Finanzlage

## INTER Krankenversicherung AG

Verbindlichkeiten beteiligt sind. Zu den Bewertungstechniken, die mit dem marktbasierten Ansatz vereinbar sind, gehört die Matrix-Preisnotierung.

- dem einkommensbasierten Ansatz, bei dem künftige Beträge, wie Zahlungsströme oder Aufwendungen und Erträge, in einen einzigen aktuellen Betrag umgewandelt werden. Der beizulegende Zeitwert spiegelt die gegenwärtigen Markterwartungen hinsichtlich dieser künftigen Beträge wider. Zu den Bewertungstechniken, die mit dem einkommensbasierten Ansatz vereinbar sind, gehören Barwerttechniken, Optionspreismodelle und die Residualwertmethode.
- dem kostenbasierten Ansatz oder dem auf den aktuellen Wiederbeschaffungskosten basierenden Ansatz, der den Betrag widerspiegelt, der gegenwärtig erforderlich wäre, um die Dienstleistungskapazität eines Vermögenswerts zu ersetzen.

### **Spezielle Bewertungsvorschriften für Beteiligungen und Verbundene Unternehmen**

Für Beteiligungen und verbundene Unternehmen wird in Art. 13 der DVO eine Bewertungshierarchie dargelegt, die bei der Bewertung für Solvabilitätszwecke einzuhalten ist.

Grundsätzlich ist laut dieser die Standardbewertungsmethode, anhand von Preisen auf aktiven Märkten, einzuhalten.

Wenn diese nicht anwendbar ist, ist bei verbundenen Unternehmen, bei denen es sich um Versicherungs- oder Rückversicherungsunternehmen handelt, die angepasste Equity-Methode anzuwenden. Dabei wird der Überschuss der Vermögenswerte über die Verbindlichkeiten nach den Vorschriften von Solvency II berechnet.

Bei verbundenen Unternehmen, bei denen es sich nicht um Versicherungs- oder Rückversicherungsunternehmen handelt, ist die Equity-Methode gemäß der Internationalen Rechnungslegungsstandards unter Abzug der Geschäfts- oder Firmenwerte sowie dem Wert anderer immaterieller Vermögenswerte anzuwenden.

Sind die Kriterien des Grundsatzes der Verhältnismäßigkeit erfüllt und können die beiden vorgenannten Bewertungsmethoden nicht angewandt werden, können Beteiligungen an verbundenen Unternehmen basierend auf der Methode bewertet werden, die das Unternehmen zur Erstellung ihres Jahres- oder konsolidierten Abschlusses verwendet. In solchen Fällen zieht das beteiligte Unternehmen den Geschäfts- oder Firmenwert und den Wert anderer immaterieller Vermögenswerte vom Wert des verbundenen Unternehmens ab.

### **Ausschluss von Bewertungsmethoden**

Folgende Bewertungsmethoden dürfen nicht angewandt werden:

- Anschaffungskosten oder fortgeführten Anschaffungskosten bei finanziellen Vermögenswerten.
- Der Ansatz des niedrigeren Werts von Buchwert und beizulegendem Zeitwert abzüglich Veräußerungskosten.
- Der Ansatz von Anschaffungskosten abzüglich Abschreibungs- und Wertminderungsaufwendungen bei Immobilien.

# Bericht über Solvabilität und Finanzlage

## INTER Krankenversicherung AG

Die nachfolgende Tabelle gibt einen Überblick über die Bewertungshierarchien:

SÜ- Position	Bezeichnung	Bewertungs- hierarchie	Solvabilität-II-Bewertung im Verän- gesetzlichen Abschluss		Verän- derung	
			Wert 2021 T€	Wert 2021 T€	2021 T€	2021 %
R0060	Immobilien für den Eigenbedarf und Sachanlagen	Stufe 2	6.651	6.651	0	0,0%
			71.138	61.110	10.028	16,4%
		Abweichende Methode nach Art. 9 Abs. 4 DVO	3.245	3.245	0	0,0%
R0080	Immobilien (außer zur Eigennut- zung)	-	57.550	41.812	15.738	37,6%
R0090	Anteile an verbundenen Unternehmen, inkl. Beteiligungen	Stufe 3	0	0	0	0,0%
R0110	Aktien - notiert	-	0	0	0	0,0%
R0120	Aktien - nicht notiert	-	894	763	131	17,2%
R0130	Anleihen	Stufe 1	1.230.786	984.373	246.413	25,0%
		Stufe 3	3.494.455	2.894.034	600.421	20,7%
R0180	Organismen für gemeinsame Anlagen	Stufe 3	2.756.687	2.111.344	645.343	30,6%
R0190	Derivate (Aktivseite)	-	1.150	1.150	0	0,0%
R0200	Einlagen außer Zahlungsmitteläquivalente	Stufe 3	120.019	120.019	0	0,0%
R0210	Sonstige Anlagen	-	0	0	0	0,0%
R0220	Vermögenswerte für index- und fondsgebundene Verträge	-	0	0	0	0,0%
R0240	Policendarlehen	Stufe 3	0	0	0	0,0%
R0250	Darlehen und Hypotheken an Privatpersonen	-	292	287	5	1,7%
R0260	Sonstige Darlehen und Hypotheken	-	0	0	0	0,0%
R0410	Zahlungsmittel und Zahlungsmitteläquivalente	Stufe 3	18.373	18.373	0	0,0%
R0790	Derivate (Passivseite)	Stufe 3	924	0	924	0,0%

# Bericht über Solvabilität und Finanzlage

INTER Krankenversicherung AG

Die hier aufgeführten Posten werden zu einem Großteil auf Grundlage alternativer Bewertungsmethoden bewertet. Genauere Informationen hierzu können dem Kapitel D.4 entnommen werden.

## D.1.2 Detaillierte Informationen

### Immaterielle Vermögenswerte [R0030]

Immaterielle Vermögenswerte					
Solvabilität-II-Wert		Bewertung im gesetzlichen Abschluss		Veränderung	Veränderung
2021		2021		2021	2021
T€		T€		T€	%
R0030	0	5.162	-5.162		

#### Bewertung für Solvabilitätszwecke

Die immateriellen Vermögensgegenstände wären gemäß Art. 12 der Delegierten Verordnung (EU) 2015/35 i.V.m. IAS 38 zu bewerten. Aufgrund der fehlenden Ansatzvoraussetzung gemäß IAS 38.12 Veräußerbarkeit an einem aktiven Markt, werden die immateriellen Vermögenswerte in der Solvabilitätsübersicht im Regelfall mit einem Wert von T€ 0 bewertet.

#### Wesentliche Unterschiede der Solvabilität II- und der handelsrechtlichen Bewertung

Im Unterschied zu der Bewertung für Solvabilitätszwecke werden handelsrechtlich die entgeltlich erworbenen immateriellen Vermögensgegenstände gemäß § 253 Abs. 1 HGB zu den Anschaffungskosten vermindert um die lineare Abschreibung bewertet.

# Bericht über Solvabilität und Finanzlage

INTER Krankenversicherung AG

## Latente Steueransprüche [R0040]

	Latente Steueransprüche			
	Solvabilität-II-Wert	Bewertung im gesetzlichen Abschluss	Veränderung	Veränderung
	2021 T€	2021 T€	2021 T€	2021 %
R0040	0	12.228	-12.228	

### Ansatz und Ausweis

Unter diesem Element werden latenten Steuern ausgewiesen, die aus dem Unterschied zwischen der Solvabilitätsübersicht und der Steuerbilanz resultieren

### Bewertung für Solvabilitätszwecke

Die Ermittlung der latenten Steueransprüche und -schulden erfolgt gemäß des „temporary concept“ des IAS 12. Demnach errechnen sich künftige Steueransprüche und -schulden aus abweichenden Wertansätzen zwischen Solvabilitätsübersicht und Steuerbilanz. Der Berechnung liegt der folgende Steuersatz zugrunde: 30,96%.

Eine **Saldierung** von latenten Steueransprüchen und -schulden darf laut Art. 15 DVO i.V.m. IAS 12.74 sowie EIOPA-BoS-15/113, Leitlinie 9 nur dann vorgenommen werden, wenn folgende Kriterien erfüllt sind:

- gleiche Steuerart
- gleiche Fälligkeit
- Latente Steueransprüche und -schulden bestehen ggü. der gleichen Fiskalbehörde.
- Es besteht ein einklagbares Recht zur Aufrechnung der tatsächlichen Steueransprüche gegen die tatsächlichen Steuerschulden

Für die Solvabilitätsübersicht der INTER Kranken wird davon ausgegangen, dass alle genannten Kriterien erfüllt sind. Daher wird eine entsprechende Saldierung vorgenommen.

### Wesentliche Unterschiede der Solvabilität II- und der handelsrechtlichen Bewertung

Konzeptionell erfolgt die Ermittlung der latenten Steuerabgrenzung nach HGB und nach Solvency II nach dem temporary-Konzept mittels der liability-Methode.

# Bericht über Solvabilität und Finanzlage

INTER Krankenversicherung AG

## Immobilien, Sachanlagen und Vorräte für den Eigenbedarf [R0060]

Immobilien, Sachanlagen und Vorräte für den Eigenbedarf				
	Solvabilität-II-Wert	Bewertung im gesetzlichen Abschluss	Veränderung	Veränderung
	2021 T€	2021 T€	2021 T€	2021 %
R0060	81.402	64.355	17.047	26,5%

### Ansatz und Ausweis

Unter diesem Element sind selbstgenutzte Immobilien, Sachanlagen für den langfristigen Gebrauch sowie Leasingverpflichtungen nach IFRS 16 auszuweisen. Vorräte sind unter dem Bilanzelement „Sonstige nicht an anderer Stelle ausgewiesene Vermögenswerte“ auszuweisen.

### Bewertung für Solvabilitätszwecke

Die Bewertung der selbstgenutzten Immobilien entspricht der Bewertung der fremdgenutzten Immobilien (siehe nachfolgendes Bilanzelement).

Vermögenswerte aus einem Nutzungsrecht werden zu Anschaffungskosten (Barwert aller Leasingraten im Zeitpunkt des Beginns des Leasingverhältnisses) abzüglich linearer Abschreibungen bewertet.

Für die Bewertung der Sachanlagen wird von den Erleichterungen des Art. 9 Abs. 4 DVO Gebrauch gemacht und unter Anwendung des Wesentlichkeitsgrundsatzes der HGB-Wert übernommen.

### Wesentliche Unterschiede der Solvabilität II- und der handelsrechtlichen Bewertung

Die Unterschiede in der Bewertung für Solvabilitätszwecke und dem handelsrechtlichen Abschluss der selbstgenutzten Immobilien entsprechen denen der fremdgenutzten Immobilien (siehe nachfolgendes Bilanzelement).

Für die Sachanlagen bestehen keine Unterschiede in der Bewertung für Solvabilitätszwecke und dem handelsrechtlichen Jahresabschluss.

### Information zur Anwendung der Erleichterungsregel gemäß Art. 9 Abs. 4 DVO

Informationen zur Anwendung der Erleichterungsregel gemäß Art. 9 Abs. 4 DVO können der Übersicht von Vereinfachungen mit Unwesentlichkeitswürdigung entnommen werden.

Diese Position ist der Höhe nach unwesentlich. Der Aufwand für die Umbewertung aus Kosten-Nutzen-Gesichtspunkten nicht angemessen. Als Näherungswert wird daher der HGB-Wert angesetzt.

# Bericht über Solvabilität und Finanzlage

INTER Krankenversicherung AG

## Immobilien (außer zur Eigennutzung) [R0080]

Immobilien (außer zur Eigennutzung)				
Solvabilität-II-Wert	Bewertung im gesetzlichen Abschluss		Veränderung	Veränderung
2021 T€	2021 T€	2021 T€	2021 T€	2021 %
R0080	57.550	41.812	15.738	37,6%

### Bewertung für Solvabilitätszwecke

Da kein organisierter Markt für Immobilien besteht und der Wert einer Immobilie nur individuell ermittelt werden kann, können keine gehandelten Marktpreise für die Bewertung verwendet werden. Deshalb werden Immobilien für Solvabilitätszwecke unter Anwendung eines gutachterlichen Ertragswertverfahrens bewertet, das gemäß der Wertermittlungs-Verordnung (WertV) und den Wertermittlungs-Richtlinien (WertR76) durchgeführt wird. Es stützt sich auf beobachtbare Marktdaten, wie erzielbare Mietpreise, Bodenwertentwicklungen und Liegenschaftszinsen in Abhängigkeit der Lage des Objekts. Darüber hinaus werden der Zustand des Gebäudes und die zu erwartenden Instandhaltungs- und Bewirtschaftungskosten berücksichtigt. Die Gutachten werden in angemessenen Abständen von einem Dritten erstellt und die Parameter werden jährlich auf Angemessenheit überprüft. Deshalb wird die Unsicherheit der Bewertung als gering eingeschätzt. Die Ergebnisse wurden zudem soweit möglich mit Transaktionsdaten und regionalen Marktdaten abgeglichen und geprüft.

Diese Bewertungsmethode der Stufe 3 steht im Einklang mit dem einkommensbasierten Ansatz gemäß Art. 10 Abs. 7 lit. b DVO.

### Wesentliche Unterschiede der Solvabilität II- und der handelsrechtlichen Bewertung

Für Solvabilitätszwecke wird der beizulegende Zeitwert zum Stichtag – konsistent zu § 56 RechVersV – angesetzt, wohingegen im handelsrechtlichen Jahresabschluss die historischen Anschaffungs- bzw. Herstellungskosten vermindert um planmäßige und außerplanmäßige Abschreibungen und unter Berücksichtigung des Wertaufholungsgebots angesetzt werden.



# Bericht über Solvabilität und Finanzlage

INTER Krankenversicherung AG

## Aktien – nicht notiert [R0120]

	Aktien – nicht notiert			
	Solvabilität-II-Wert	Bewertung im gesetzlichen Abschluss	Veränderung	Veränderung
	2021 T€	2021 T€	2021 T€	2021 %
R0100	894	763	131	17,2%

### Ansatz und Ausweis

Unter diesem Element werden nicht notierte Aktien ausgewiesen, sofern der gehaltene Anteil weniger als 20% beträgt. Ansonsten erfolgt ein Ausweis unter dem Bilanzelement „Anteile an verbundenen Unternehmen, einschließlich Beteiligungen“.

### Bewertung für Solvabilitätszwecke

Die nicht notierten Unternehmensanteile werden mit dem Zeitwert aus dem gesetzlichen Abschluss angesetzt. Unter diesem Posten wird nur ein Vermögensgegenstand ausgewiesen. Der konkrete Wertansatz der nicht notierten Aktie in Höhe von T€ 0 resultierte aus den Informationen zu dieser Gesellschaft, die sich in Liquidation befindet und bei der keine Rückflüsse und Ausschüttungen mehr erwartet werden. Diese alternative Bewertungsmethode der Stufe 3 steht im Einklang mit dem kostenbasierten Ansatz gemäß Art. 10 Abs. 7 lit. c DVO. Sie findet ausschließlich auf diesen Einzelfall einer nicht notierten Aktie Anwendung und bildet am besten die wirtschaftliche Situation der Anlage ab.

### Wesentliche Unterschiede der Solvabilität II- und der handelsrechtlichen Bewertung

Für Solvabilitätszwecke wurde der HGB-Zeitwert zum Stichtag angesetzt. Dieser stimmt mit dem HGB-Buchwert überein, da die sich derzeit im Bestand befindlichen Aktien mit dem Erinnerungswert von einem Euro bilanziert werden. Es gibt demnach keine Bewertungsunterschiede.

# Bericht über Solvabilität und Finanzlage

INTER Krankenversicherung AG

## Anleihen:

### Staatsanleihen [R0140] und Unternehmensanleihen [R0150]

Staatsanleihen				
Solvabilität-II-Wert	Bewertung im gesetzlichen Abschluss		Veränderung	Veränderung
2021 T€	2021 T€	2021 T€	2021 T€	2021 %
R0140	1.177.024	936.777	240.247	25,6%

Unternehmensanleihen				
Solvabilität-II-Wert	Bewertung im gesetzlichen Abschluss		Veränderung	Veränderung
2021 T€	2021 T€	2021 T€	2021 T€	2021 %
R0150	3.548.217	3.001.704	546.513	18,2%

### Ansatz und Ausweis

Unter diesem Element werden Staatsanleihen, Unternehmensanleihen, strukturierte Schuldtitel und besicherte Wertpapiere ausgewiesen.

### Bewertung für Solvabilitätszwecke

Börsennotierte Staats- und Unternehmensanleihen, die auf einem aktiven Markt gehandelt werden, werden mit dem Jahresultimo-Börsenkurs zuzüglich der abgegrenzten Zinserträge bewertet. Damit findet gemäß Art. 10 Abs. 2 DVO die Standardbewertungsmethode auf der Stufe 1 Anwendung.

Bei allen anderen Staats- und Unternehmensanleihen, die nicht auf einem aktiven Markt gehandelt werden (Inhaberschuldverschreibungen und Ausleihungen), wird der vorliegende Marktpreis angesetzt. Sofern es keinen Marktpreis gibt, wird der Zeitwert mit Hilfe eines Marktpreismodells zuzüglich der abgegrenzten Zinserträge ermittelt. Das Marktpreismodell bemisst den Zeitwert auf Basis von Preisnotierungen für identische Vermögenswerte auf inaktiven Märkten, von Preisnotierungen für ähnliche Vermögensgegenstände auf aktiven und inaktiven Märkten sowie auf Basis anderer Inputfaktoren, die für den Vermögenswert beobachtet werden konnten, wie z.B. Zinskurven, Risikoaufschläge und Volatilitäten.

Sind bei Zinsanlagen derivative Bestandteile enthalten, werden diese einzeln per Optionspreismodell bewertet und durch die Bildung einer Bewertungseinheit in die Wertermittlung miteinbezogen.

Diese alternative Bewertungsmethode der Stufe 3 steht im Einklang mit dem marktbasieren Ansatz gemäß Art. 10 Abs. 7 lit. a DVO. Die Unsicherheit der Bewertung wird als moderat eingeschätzt und durch eine fortlaufende Überwachung begrenzt. Dabei werden die Ableitungsregeln regelmäßig geprüft und die Ergebnisse u.a. durch statistische Auswertungen, Marktumfragen und -vergleiche verifiziert.

# Bericht über Solvabilität und Finanzlage

INTER Krankenversicherung AG

## **Wesentliche Unterschiede der Solvabilität II- und der handelsrechtlichen Bewertung**

Für Solvabilitätszwecke wird der beizulegende Zeitwert zum Stichtag angesetzt, wohingegen im handelsrechtlichen Jahresabschluss grundsätzlich die fortgeführten Anschaffungskosten Grundlage des Wertansatzes sind. Ein weiterer Unterschied ergibt sich aus der Berücksichtigung der abgegrenzten Zinserträge, die im HGB-Abschluss in einer separaten Bilanzposition unter den aktiven Rechnungsabgrenzungsposten ausgewiesen werden. Agio- und Disagioträge für Namensschuldverschreibungen werden gemäß § 341c Abs. 1 HGB im handelsrechtlichen Abschluss ebenso außerhalb der Kapitalanlagen unter den Rechnungsabgrenzungsposten bilanziert. Diese sind für Zwecke der Solvabilitätsübersicht aufzulösen.

Im Einzelnen werden im handelsrechtlichen Jahresabschluss folgende Bewertungsmethoden angesetzt:

Die Inhaberschuldverschreibungen und anderen festverzinslichen Wertpapiere werden grundsätzlich mit den fortgeführten Anschaffungskosten bewertet. Sie werden ausnahmslos dazu bestimmt, dauernd dem Geschäftsbetrieb zu dienen. Die Bewertung erfolgte demzufolge gemäß § 341b Abs. 2 Satz 1 HGB nach dem gemilderten Niederstwertprinzip. Bei dauerhaften Wertminderungen wird gemäß § 253 Abs. 3 Satz 5 HGB auf den beizulegenden niedrigeren Zeitwert abgeschrieben. Das Wertaufholungsgebot des § 253 Abs. 5 Satz 1 HGB wird beachtet.

Bei den Inhaberschuldverschreibungen mit laufenden Zinszahlungen sind die Anschaffungskosten zuzüglich oder abzüglich der kumulierten Amortisation der Differenz zwischen Anschaffungskosten und dem Rückzahlungsbetrag unter Anwendung der Effektivzinsmethode berücksichtigt.

Die Bewertung der Namensschuldverschreibungen erfolgt gemäß § 341c Abs. 1 HGB jeweils zum Nennwert. Die sich bei der Auszahlung von Namensschuldverschreibungen ergebenden Disagio- bzw. Agioträge werden gemäß § 341c Abs. 2 HGB passiv bzw. aktiv abgegrenzt und zeitanteilig aufgelöst.

Die Bewertung von Inhaberschuldverschreibungen und von Namensschuldverschreibungen ohne laufende Zinszahlungen (Zeros) erfolgt mit den Anschaffungskosten zuzüglich der bis zum Geschäftsjahresende kumulierten Zinsansprüche (Aufzinsung).

Bei Schuldscheinforderungen und Darlehen werden die Anschaffungskosten zuzüglich oder abzüglich der kumulierten Amortisation der Differenz zwischen Anschaffungskosten und dem Rückzahlungsbetrag unter Anwendung der Effektivzinsmethode gemäß § 341c Abs. 3 HGB angesetzt.

# Bericht über Solvabilität und Finanzlage

INTER Krankenversicherung AG

## Organismen für gemeinsame Anlagen [R0180]

Organismen für gemeinsame Anlagen				
Solvabilität-II-Wert	Bewertung im gesetzlichen Abschluss	Veränderung	Veränderung	
2021 T€	2021 T€	2021 T€	2021 %	
R0180	2.756.687	2.111.344	645.343	30,6%

### Ansatz und Ausweis

Unter diesem Element werden Investmentfonds ausgewiesen, die nicht zur Bedeckung der Deckungsrückstellungen für fondsgebundene Lebensversicherungen dienen.

### Bewertung für Solvabilitätszwecke

Die Bewertung erfolgt anhand des voraussichtlich realisierbaren Wertes unter Berücksichtigung des Grundsatzes der Vorsicht, welcher dem beizulegenden Zeitwert nach § 56 Abs. 5 RechVersV entspricht.

Bei geschlossenen AIF werden die beizulegenden Zeitwerte auf Basis der zum Bilanzstichtag vorliegenden Bewertungen des jeweiligen Verwalters des alternativen Investmentfonds ermittelt. Diese berechnen den Sachwert der Fondsanteile zum Stichtag („Net Asset Value“) anhand der Jahresabschlussberichte der Zielfonds bzw. mittels Ertragswertverfahren für vom Fonds direkt gehaltene Vermögensgegenstände. Diese alternative Bewertungsmethode der Stufe 3 steht im Einklang mit dem ertragsbasierten Ansatz gemäß Art. 10 Abs. 7 lit. b DVO, weil die wirtschaftliche Situation des im Vermögensgegenstand enthaltenen Anlageobjekts betrachtet wird und eine bestmögliche Aussage über die zukünftig zu erwartenden Ausschüttungen gibt. Die Unsicherheit der Bewertung wird als gering eingeschätzt, weil die Bewertung auf extern geprüfte Abschlussberichte aufsetzt.

Bei Fonds, die sich noch in der Zeichnungsphase befinden, wird der Ausgabepreis der bisherigen Anteile als Zeitwert angesetzt. Diese alternative Bewertungsmethode der Stufe 3 steht im Einklang mit dem kostenbasierten Ansatz gemäß Art. 10 Abs. 7 lit. c DVO, weil die Fondsanteile am Stichtag zum Ausgabepreis erhältlich waren. Die Unsicherheit der Bewertung wird aufgrund der kurzen Anlagedauer und weil die Bewertung auf extern geprüfte Abschlussberichte aufsetzt als gering eingeschätzt.

Der beizulegende Zeitwert der Anteile an Investmentfonds sowie an Wertpapier-Spezialsondervermögen, die nicht auf einem aktiven Markt gehandelt werden, entspricht dem offiziellen Rücknahmepreis der Kapitalverwaltungsgesellschaft, die wiederum den Preis der Fondsanteile auf Basis von beobachtbaren Marktpreisen ermittelt. Deshalb wird die Unsicherheit dieser Bewertung als äußerst gering eingeschätzt. Diese alternative Bewertungsmethode der Stufe 3 steht im Einklang mit dem marktbasieren Ansatz gemäß Art. 10 Abs. 7 lit. a DVO.

# Bericht über Solvabilität und Finanzlage

INTER Krankenversicherung AG

Immobilien-Spezialsondervermögen wird mit dem offiziellen Rücknahmepreis der Kapitalverwaltungsgesellschaft bewertet, die den Preis der Fondsanteile mittels gutachterlichem Ertragswertverfahren bestimmt. Diese alternative Bewertungsmethode der Stufe 3 steht im Einklang mit dem ertragsbasierten Ansatz gemäß Art. 10 Abs. 7 lit. b DVO. Die Unsicherheit der Bewertung wird als gering eingeschätzt, weil die Bewertung auf unabhängigen Gutachten von Sachverständigen beruht.

## **Wesentliche Unterschiede der Solvabilität II- und der handelsrechtlichen Bewertung**

Für Solvabilitätszwecke wird der beizulegende Zeitwert zum Stichtag angesetzt, wohingegen im handelsrechtlichen Jahresabschluss grundsätzlich die fortgeführten Anschaffungskosten Grundlage des Wertansatzes sind.

Die Spezialsondervermögen und die geschlossenen AIF werden gemäß § 341b Abs. 2 Satz 1 2. Halbsatz HGB nach dem gemilderten Niederstwertprinzip (Anlagevermögen) bewertet, da die genannten Vermögensgegenstände dazu bestimmt sind, dauernd dem Geschäftsbetrieb zu dienen. Bei dauerhaften Wertminderungen wird gemäß § 253 Abs. 3 Satz 3 HGB auf den beizulegenden niedrigeren Zeitwert abgeschrieben. Das Wertaufholungsgebot des § 253 Abs. 5 Satz 1 HGB wird beachtet.

# Bericht über Solvabilität und Finanzlage

INTER Krankenversicherung AG

## Derivate [R0190]

	Derivate			
	Solvabilität-II-Wert	Bewertung im gesetzlichen Abschluss	Veränderung	Veränderung
	2021 T€	2021 T€	2021 T€	2021 %
R0190	1.150	1.150	0	0,0%

### Ansatz und Ausweis

Unter diesem Element werden Finanzinstrumente ausgewiesen, deren Wert sich nach den erwarteten Preisschwankungen anderer, zugrundeliegender Finanzinstrumente richtet. Ein Ausweis unter diesem Element erfolgt nur dann, wenn der Wert des Derivates positiv ist. Bei negativem Wert wird ein Ausweis unter dem Passiv-Element „Derivate“ vorgenommen.

### Bewertung für Solvabilitätszwecke

Die Zeitwerte für Derivate werden als Barwert der zukünftigen Zahlungsströme berechnet, sofern es sich um Vorkaufgeschäfte auf Zinsanlagen handelt. Als Grundlage der Bewertung dienen laufzeitkongruente Swapzinssätze unter Berücksichtigung der Bonität der jeweiligen Schuldner. Diese alternative Bewertungsmethode der Stufe 3 steht im Einklang mit dem einkommensbasierten Ansatz gemäß Art. 10 Abs. 7 lit. b DVO. Die Unsicherheit der Bewertung wird als moderat eingeschätzt und durch eine fortlaufende Überwachung begrenzt. Dabei werden die Ableitungsregeln regelmäßig geprüft und die Ergebnisse u.a. durch statistische Auswertungen, Marktumfragen und -vergleiche verifiziert.

Forderungen und Verbindlichkeiten aus dem Collateral Management, die die Höhe der bereitgestellten Sicherheitsleistungen ausschließlich in Form von Zahlungsmitteläquivalenten ausweisen, werden mit dem Nominalbetrag angesetzt, da die Veräußerung von Zahlungsmitteln per Definition zum Nominalwert durchgeführt wird. Dies entspricht der Standardbewertungsmethode.

### Wesentliche Unterschiede der Solvabilität II- und der handelsrechtlichen Bewertung

Für Solvabilitätszwecke wird der beizulegende Zeitwert der Vorkaufgeschäfte zum Stichtag angesetzt. Im handelsrechtlichen Jahresabschluss hingegen sind derartige, schwebende Geschäfte zur Erwerbsvorbereitung nicht zu berücksichtigen, da noch keine Anschaffungskosten angefallen sind. Die Vorkäufe sind im handelsrechtlichen Jahresabschluss unter den Anhangsangaben als sonstige finanzielle Verpflichtung abzubilden.

Die Forderungen und Verbindlichkeiten aus dem Collateral Management werden wie im HGB-Abschluss mit dem Nominalwert ausgewiesen. Hieraus resultierten keine Bewertungsunterschiede.

# Bericht über Solvabilität und Finanzlage

INTER Krankenversicherung AG

## Einlagen außer Zahlungsmitteläquivalente [R0200]

Einlagen außer Zahlungsmitteläquivalente				
	Solvabilität-II-Wert	Bewertung im gesetzlichen Abschluss	Veränderung	Veränderung
	2021 T€	2021 T€	2021 T€	2021 %
R0200	120.019	120.019	0	0,0%

### Ansatz und Ausweis

Unter diesem Element werden Einlagen ausgewiesen, die erst ab einem bestimmten Fälligkeitstermin als Zahlungsmittel verwendet werden können, bzw. deren vorzeitige Umwandlung in eine jederzeit verfügbare Einlage zu Vertragsstrafen oder anderen Einschränkungen führt.

### Bewertung für Solvabilitätszwecke

Die Einlagen bei Kreditinstituten außer Zahlungsmitteläquivalenten werden mit dem Zeitwert aus dem handelsrechtlichen Abschluss zuzüglich der abgegrenzten Zinserträge angesetzt. Im HGB-Abschluss wird der Zeitwert aus dem Nominalwert bestimmt. Diese alternative Bewertungsmethode der Stufe 3 steht im Einklang mit dem kostenbasierten Ansatz gemäß Art. 10 Abs. 7 lit. c DVO. Die Unsicherheiten aus dieser Bewertungsmethode werden als vernachlässigbar eingeschätzt.

Aufgrund der äußerst kurzen Restlaufzeiten und dem damit unwesentlichen Unterschiedsbetrag, wird auf eine Abzinsung verzichtet. Wertberichtigungen aus Risikogesichtspunkten waren nicht vorzunehmen, da Einlagen durch Einlagensicherungssysteme vollständig abgedeckt werden.

### Wesentliche Unterschiede der Solvabilität II- und der handelsrechtlichen Bewertung

Der Bewertungsunterschied dieses Postens resultiert lediglich aus der Berücksichtigung der abgegrenzten Zinserträge, die im HGB-Abschluss in einer separaten Bilanzposition unter den aktiven Rechnungsabgrenzungsposten ausgewiesen werden.

# Bericht über Solvabilität und Finanzlage

INTER Krankenversicherung AG

## Darlehen und Hypotheken an Privatpersonen [R0250]

Darlehen und Hypotheken an Privatpersonen				
Solvabilität-II-Wert	Bewertung im gesetzlichen Abschluss	Veränderung	Veränderung	
2021 T€	2021 T€	2021 T€	2021 %	
R0250	292	287	5	1,7%

### Ansatz und Ausweis

Unter diesen Elementen werden finanzielle Vermögenswerte ausgewiesen, die entstehen, wenn Gläubiger Mittel an Schuldner verleihen.

Für das Element Darlehen und Hypotheken an Privatpersonen betrifft dies im Wesentlichen Hypotheken-, Grund- und Rentenschuldforderungen.

### Bewertung für Solvabilitätszwecke

Der beizulegende Zeitwert wird als Barwert der zukünftigen Zahlungsströme zuzüglich der abgegrenzten Zinserträge berechnet. Als Grundlage der Bewertung dienen laufzeitkongruente Swapzinssätze unter Berücksichtigung eines Risikoaufschlags. Diese alternative Bewertungsmethode der Stufe 3 steht im Einklang mit dem einkommensbasierten Ansatz gemäß Art. 10 Abs. 7 lit. b DVO. Die Unsicherheit der Bewertung wird als moderat eingeschätzt und durch eine fortlaufende Überwachung begrenzt.

### Wesentliche Unterschiede der Solvabilität II- und der handelsrechtlichen Bewertung

Für Solvabilitätszwecke wird der beizulegende Zeitwert zum Stichtag angesetzt, wohingegen im handelsrechtlichen Jahresabschluss grundsätzlich die fortgeführten Anschaffungskosten Grundlage des Wertansatzes sind. Ein weiterer Unterschied ergibt sich aus der Berücksichtigung der abgegrenzten Zinserträge, die im HGB-Abschluss in einer separaten Bilanzposition unter den aktiven Rechnungsabgrenzungsposten ausgewiesen werden.

Darlehen und Hypotheken werden im handelsrechtlichen Jahresabschluss mit den fortgeführten Anschaffungskosten bewertet. Gemäß § 341b Abs. 1 Satz 2 HGB wird das gemilderte Niederwertprinzip angewendet. Das Wertaufholungsgebot des § 253 Abs. 5 Satz 1 HGB wird beachtet.



# Bericht über Solvabilität und Finanzlage

INTER Krankenversicherung AG

## Forderungen gegenüber Versicherungen und Vermittlern [R0360]

Forderungen gegenüber Versicherungen und Vermittlern				
Solvabilität-II-Wert	Bewertung im gesetzlichen Abschluss	Veränderung	Veränderung	
2021 T€	2021 T€	2021 T€	2021 %	
R0360	2.080	2.080	0	0,0%

### Ansatz und Ausweis

Unter diesem Posten werden gemäß BaFin AE vom 01.01.2019 nur überfällige Forderungen gegenüber Versicherungen, Versicherungsnehmern und Vermittlern ausgewiesen. Noch nicht fällige Forderungen fließen hingegen als Zahlungsströme in die Versicherungstechnischen Rückstellungen ein. Bei der INTER Kranken gelten alle Forderungen gegenüber Versicherungen und Vermittlern als überfällig und werden daher unter diesem Element und nicht in den Versicherungstechnischen Rückstellungen ausgewiesen.

### Bewertung für Solvabilitätszwecke

Die Forderungen gegenüber Versicherungen und Vermittlern des Unternehmens haben eine kurzfristige Laufzeit ohne festgelegten Zinssatz und werden analog zur handelsrechtlichen Bewertung mit dem Nominalwert unter Berücksichtigung von Einzel- sowie Pauschalwertberichtigung angesetzt. Da es sich um rein kurzfristige Forderungen handelt, wird auf eine Diskontierung verzichtet.

Es wird von den Erleichterungen gemäß Art. 9 Abs. 4 DVO Gebrauch gemacht und unter Anwendung des Wesentlichkeitsgrundsatzes der HGB-Wert übernommen.

### Wesentliche Unterschiede der Solvabilität II- und der handelsrechtlichen Bewertung

Da bei der INTER Kranken alle Forderungen gegenüber Versicherungen und Vermittlern als überfällig gelten, bestanden keine Unterschiede in der Bewertung für Solvabilitätszwecke und dem handelsrechtlichen Jahresabschluss.

### Information zur Anwendung der Erleichterungsregel gemäß Art. 9 Abs. 4 DVO

Informationen zur Anwendung der Erleichterungsregel gemäß Art. 9 Abs. 4 DVO können der Übersicht von Vereinfachungen mit Unwesentlichkeitswürdigung entnommen werden.

Die Forderungen werden aufgrund der kurzen Laufzeiten (kleiner 1 Jahr) mit dem Nennwert angesetzt. Dieser entspricht dem Zeitwert nach Solvency II.

# Bericht über Solvabilität und Finanzlage

INTER Krankenversicherung AG

## Forderungen (Handel, nicht Versicherung) [R0380]

Forderungen (Handel, nicht Versicherung)				
	Solvabilität-II-Wert	Bewertung im gesetzlichen Abschluss	Veränderung	Veränderung
	2021 T€	2021 T€	2021 T€	2021 %
R0380	58.277	58.277	0	0,0%

### Ansatz und Ausweis

Unter diesem Element werden Forderungen ausgewiesen, die nicht direkt aus dem Versicherungsgeschäft resultieren. Dazu gehören bspw. Forderungen gegen verbundenen Unternehmen oder Forderungen gegen die öffentliche Hand.

### Bewertung für Solvabilitätszwecke

Die Forderungen (Handel, nicht Versicherung) der Gesellschaft haben eine kurzfristige Laufzeit ohne festgelegten Zinssatz und werden analog zur handelsrechtlichen Bewertung mit dem Nominalwert vermindert um die Wertberichtigung angesetzt. Da es sich um rein kurzfristige Forderungen handelt, wird auf eine Diskontierung verzichtet. Deshalb wird von den Erleichterungen gemäß Art. 9 Abs. 4 DVO Gebrauch gemacht und unter Anwendung des Wesentlichkeitsgrundsatzes der HGB-Wert übernommen.

### Wesentliche Unterschiede der Solvabilität II- und der handelsrechtlichen Bewertung

Es bestehen keine Unterschiede in der Bewertung für Solvabilitätszwecke und dem handelsrechtlichen Jahresabschluss.

### Information zur Anwendung der Erleichterungsregel gemäß Art. 9 Abs. 4 DVO

Informationen zur Anwendung der Erleichterungsregel gemäß Art. 9 Abs. 4 DVO können der Übersicht von Vereinfachungen mit Unwesentlichkeitswürdigung entnommen werden.

Die Forderungen werden aufgrund der kurzen Laufzeiten (kleiner 1 Jahr) mit dem Nennwert angesetzt. Dieser entspricht dem Zeitwert nach Solvency II.

# Bericht über Solvabilität und Finanzlage

INTER Krankenversicherung AG

## Zahlungsmittel und Zahlungsmitteläquivalente [R0410]

Zahlungsmittel und Zahlungsmitteläquivalente				
	Solvabilität-II-Wert	Bewertung im gesetzlichen Abschluss	Veränderung	Veränderung
	2021 T€	2021 T€	2021 T€	2021 %
R0410	18.373	18.373	0	0,0%

### Ansatz und Ausweis

Unter diesem Element werden Einlagen bei Kreditinstituten, Schecks und Kassenbestände ausgewiesen, die jederzeit als Zahlungsmittel verfügbar sind. Es werden ausschließlich positive Guthaben ausgewiesen, da Bankguthaben nicht saldiert werden dürfen.

### Bewertung für Solvabilitätszwecke

Die Zahlungsmittel und Zahlungsmitteläquivalente werden mit dem Zeitwert zuzüglich der abgegrenzten Zinserträge angesetzt. Der Zeitwert wurde aus dem Nominalwert bestimmt. Der Ansatz des Nominalbetrags als Zeitwert für den Posten Zahlungsmittel und Zahlungsmitteläquivalente wurde aufgrund der jederzeitigen Verfügbarkeit der Mittel als angemessener und marktüblicher Verkehrswert beurteilt. Diese alternative Bewertungsmethode der Stufe 3 steht im Einklang mit dem kostenbasierten Ansatz gemäß Art. 10 Abs. 7 lit. c DVO. Es bestehen keinerlei Unsicherheiten aus dieser Bewertungsmethode.

Aufgrund der äußerst kurzen Restlaufzeiten und dem damit unwesentlichen Unterschiedsbetrag, wird auf eine Abzinsung verzichtet. Wertberichtigungen aus Risikogesichtspunkten waren nicht vorzunehmen, da Zahlungsmitteläquivalente durch Einlagensicherungssysteme vollständig abgedeckt werden.

### Wesentliche Unterschiede der Solvabilität II- und der handelsrechtlichen Bewertung

Es bestehen keine Unterschiede in der Bewertung für Solvabilitätszwecke und dem handelsrechtlichen Jahresabschluss.

# Bericht über Solvabilität und Finanzlage

INTER Krankenversicherung AG

## Sonstige nicht an anderer Stelle ausgewiesene Vermögenswerte [R0420]

Sonstige nicht an anderer Stelle ausgewiesene Vermögenswerte				
Solvabilität-II-Wert	Bewertung im gesetzlichen Abschluss		Veränderung	Veränderung
2021 T€	2021 T€	2021 T€	2021 T€	2021 %
R0420	2.278	2.278	0	0,0%

### Ansatz und Ausweis

Unter diesem Element werden Vermögenswerte ausgewiesen, die nicht bereits unter einem der vorgenannten Bilanzelemente ausgewiesen wurden. Darunter fallen im Wesentlichen vorausbezahlte Rechnungen.

### Bewertung für Solvabilitätszwecke

Diese werden analog zur handelsrechtlichen Bewertung mit dem Nominalwert angesetzt. Da es sich um kurzfristige Abgrenzungsposten handelt, wird auf eine Diskontierung verzichtet. Deshalb wird von der Erleichterung gemäß Art. 9 Abs. 4 DVO Gebrauch gemacht und unter Anwendung des Wesentlichkeitsgrundsatzes der HGB-Wert übernommen.

### Wesentliche Unterschiede der Solvabilität II- und der handelsrechtlichen Bewertung

Es bestehen keine Unterschiede in der Bewertung für Solvabilitätszwecke und dem handelsrechtlichen Jahresabschluss.

### Information zur Anwendung der Erleichterungsregel gemäß Art. 9 Abs. 4 DVO

Informationen zur Anwendung der Erleichterungsregel gemäß Art. 9 Abs. 4 DVO können der Übersicht von Vereinfachungen mit Unwesentlichkeitswürdigung entnommen werden.

Diese Position ist der Höhe nach unwesentlich. Der Aufwand für die Umbewertung aus Kosten-Nutzen-Gesichtspunkten nicht angemessen. Als Näherungswert wird daher der HGB-Wert angesetzt.

# Bericht über Solvabilität und Finanzlage

INTER Krankenversicherung AG

## Außerbilanzielle Vermögenswerte

Die zum Ende des Geschäftsjahres bestehenden zukünftigen Zahlungsverpflichtungen resultieren aus Vorkaufgeschäften auf Zinsanlagen und auf Kapitalzusagen gegenüber AIF mit dem Anlageziel Alternative Anlagen. Während die Vorkaufgeschäfte in der Solvabilitätsübersicht unter dem Posten Derivate auf der Aktiv- oder auf der Passivseite mit ihrem Zeitwert ausgewiesen werden, sind die Kapitalzusagen gegenüber AIF nicht Teil der Solvabilitätsübersicht.

### Kapitalzusagen gegenüber AIF

Anlageziel	
	2021 T€
<b>Gesamt</b>	<b>1.139.626</b>
Private Equity	636.108
Private Debt Corporates	228.666
Immobilien	99.636
Infrastrukturanlagen	175.216

### Offene Vorkaufgeschäfte

Finanztermingeschäfte	
	2021 T€
Nominalwert	24.999
Verpflichtung	24.841

## D.2 Versicherungstechnische Rückstellungen

Die versicherungstechnischen Rückstellungen der INTER Kranken stellen sich wie folgt dar:

Tabellarische Darstellung: Auszug aus der Solvabilitätsübersicht – Vt. Rückstellungen – Stand: 31.12.2021

Verbindlichkeiten		
		Solvabilität-II- Wert C0010
in T€		
<b>Versicherungstechnische Rückstellungen</b>		
Versicherungstechnische Rückstellungen – Nichtlebensversicherung	R0510	-686
Versicherungstechnische Rückstellungen – Nichtlebensversicherung (außerKrankenversicherung)	R0520	0
Bester Schätzwert	R0540	0
Risikomarge	R0550	0
Versicherungstechnische Rückstellungen – Krankenversicherung (nach Art der Nichtlebensversicherung)	R0560	-686
Bester Schätzwert	R0580	-735

# Bericht über Solvabilität und Finanzlage

## INTER Krankenversicherung AG

Verbindlichkeiten		
in T€		Solvabilität-II-Wert C0010
Risikomarge	R0590	49
Versicherungstechnische Rückstellungen – Lebensversicherung (außer index- und fondsgebundenen Versicherungen)	R0600	7.128.573
Versicherungstechnische Rückstellungen – Krankenversicherung (nach Art der Lebensversicherung)	R0610	7.128.573
Bester Schätzwert	R0630	7.010.390
Risikomarge	R0640	118.183

Detaillierte Informationen zu ausgewählten Positionen der Solvabilitätsübersicht sind nachfolgend aufgeführt.

### D.2.1 Ergebnisse im Überblick und grundlegende Informationen

Die nach Solvency II-Bewertungsprinzipien ermittelte versicherungstechnische Brutto-Rückstellung setzt sich aus der Erwartungswertrückstellung als bestem Schätzwert der Verpflichtungen und einer Risikomarge zusammen. Die Berechnung erfolgt getrennt je Line of Business (kurz LoB). Die INTER Kranken betreibt Geschäft in den LoBs Krankenversicherung SLT und Krankenversicherung NSLT.

Unter Solvency II sind bei den Lebensversicherungsverpflichtungen neben substitutiven Krankenversicherungen alle langlaufenden Krankenversicherungsverträge zuzuordnen. Die Bewertung dieser Verträge ist unter Nutzung des inflationsneutralen Bewertungsverfahrens (INBV) in der Version S022 des Verbands der Privaten Krankenversicherung e.V. (PKV) erfolgt. Das INBV unterstellt eine Änderung des Rechnungszinses im Rahmen einer Beitragsanpassung nach fünf Jahren, wenn der Rechnungszins einer Bestandsgruppe nicht mehr der unter HGB erforderlichen Vorsicht entspricht.

Die Hauptannahmen des Modells betreffen die zukünftige Zinsentwicklung, die Entwicklung des Versichertenbestandes und die der zukünftigen Überschüsse.

Den Nichtlebensversicherungsverpflichtungen unter Solvency II werden bei der INTER Kranken nur Produkte der Versicherungsart Auslandsreisekrankenversicherung zugeordnet. Die Erwartungswertrückstellung setzt sich aus einem Best Estimate für die Schadenrückstellung und einem Best Estimate für die Prämienrückstellung zusammen.

Die Berechnung der Risikomarge erfolgt sowohl für SLT- als auch für NSLT-Geschäft außerhalb des INBV nach den Vorgaben der DVO.

# Bericht über Solvabilität und Finanzlage

INTER Krankenversicherung AG

## D.2.2 Bewertung für Solvabilitätszwecke

Die Erwartungswerrückstellung entspricht im Bereich des Lebensversicherungsgeschäfts dem Erwartungswert der kalkulierten Zahlungsströme (der Neubewerteten HGB-Alterungsrückstellung), erhöht um den Zeitwert der zukünftigen Überschussbeteiligung der Versicherungsnehmer und weiteren bereits bestehenden Verpflichtungen, die mit ihrem handelsrechtlichen Wert angesetzt werden.

Die Neubewertete HGB-Alterungsrückstellung umfasst den Erwartungswert der technischen Zahlungsströme zweiter Ordnung. Sie wird mit Hilfe des INBV nach der prospektiven Methode als Barwert der künftigen Versicherungsleistungen (ohne in den Rechnungsgrundlagen enthaltene Sicherheiten), vermindert um den Barwert der künftigen Rückstellungsbeiträge ermittelt. Grundlage bildet eine geeignete Bestandsgruppensegmentierung, mit welcher der Versichertenbestand in homogene Risikoklassen aufgeteilt wird. Für den Übergang von den technischen auf die realistischen Rechnungsgrundlagen wird grundsätzlich unterstellt, dass der mittlere versicherungstechnische Überschuss, bezogen auf die Nettoprämie der vergangenen fünf Jahre, auch für die gesamte Dauer bis zur Abwicklung des Bestandes repräsentativ ist. Sofern es Hinweise gibt, dass sich die zukünftige Entwicklung nicht aus der Vergangenheit ableiten lässt, wird eine Anpassung in der Modellierung vorgenommen.

Der Zeitwert der zukünftigen Überschussbeteiligung der Versicherungsnehmer wird ebenfalls mit dem INBV ermittelt. Dabei wird davon ausgegangen, dass alle zinsüberschussberechtigten Verträge eine Zinsüberschussbeteiligung in Höhe von 90% erhalten und alle Verträge, die nach Art der Leben kalkuliert sind, am Gesamtüberschuss beteiligt werden.

Der gebundene Teil der RfB wird mit dem handelsrechtlichen Wert angesetzt. Die über die Zuschreibungen gemäß §§ 149, 150 Abs. 2 VAG aufgebauten Anwartschaften auf Beitragsermäßigung im Alter gehen mit der HGB-Rückstellung zur Prämienermäßigung im Alter ein.

Die sonstigen Verpflichtungen werden genauso wie die nicht abgewickelten Versicherungsfälle und die sonstigen versicherungstechnischen Rückstellungen mit dem handelsrechtlichen Wert angesetzt.

Die Risikomarge entspricht dem Barwert der Kapitalkosten für die Unterlegung der Risiken, die sich aus der theoretischen Abwicklung des Bestandes ergeben. Sie wird nach Art. 37 DVO mit dem Kapitalkostenansatz berechnet. Der Kapitalkostensatz (CoC) für die Bereitstellung anrechnungsfähiger Eigenmittel wird nach § 78 VAG von der Europäischen Kommission festgelegt gemäß Art. 39 DVO.

Grundlage der obigen Berechnungen ist die von der EIOPA veröffentlichte risikofreie Zinskurve ohne Volatilitätsanpassung.

# Bericht über Solvabilität und Finanzlage

## INTER Krankenversicherung AG

Die Erwartungswerrückstellung im Bereich des Nicht-Lebensversicherungsgeschäfts berechnet sich als Summe aus den Best Estimates für die Prämienrückstellung und die Schadenrückstellung.

### D.2.3 Grad der Unsicherheit

Die versicherungstechnischen Rückstellungen werden auf dem vollständigen Versichertenbestand der INTER Kranken unter Berücksichtigung bekannter zukünftiger Beitragsänderungen und sämtlicher Zu- und Abgänge zum 01.01. des zukünftigen Geschäftsjahres ermittelt. Dabei findet im Modell eine Neubewertung der zur HGB-Alterungsrückstellung korrespondierenden Zahlungsströme für den nahezu vollständigen Bestand statt, wodurch Unsicherheiten, wie sie bei der Hochrechnung von Teilbeständen auf den Gesamtbestand oder der Verdichtung einzelner Model Points entstehen können, vermieden werden.

Durch die Verwendung eines Standardverfahrens, des INBV, und dadurch, dass Annahmen über die Zukunft zu treffen sind, ist das Ergebnis natürlicherweise mit einer gewissen Unsicherheit behaftet. Insbesondere können sich die für die Berechnung der versicherungstechnischen Rückstellungen maßgeblichen Zahlungsströme durch unvorhersehbare Ereignisse abweichend von den Annahmen entwickeln. Beispielhaft zu nennen sind hier die Abgangswahrscheinlichkeiten der Versicherungsnehmer. In der Vergangenheit ließen sich nur geringe Veränderungen in den Abgangswahrscheinlichkeiten beobachten. Dennoch können keine sicheren Aussagen zum Abgangsverhalten der Versicherungsnehmer in ferner Zukunft getätigt werden. Es werden daher sämtliche getroffenen Annahmen, aber auch die angewandten Bewertungsmethoden und die verwendete Datengrundlage, regelmäßig auf ihre Angemessenheit hin überprüft und gegebenenfalls in ihrer Ermittlung oder Herleitung den neuesten Erkenntnissen entsprechend angepasst.

Zu den Untersuchungen gehören Überleitungsrechnungen von HGB-Positionen zu den unter Solvency II neubewerteten Positionen, Veränderungsanalysen zu den versicherungstechnischen Rückstellungen hinsichtlich wirtschaftlicher, bestandsspezifischer und methodischer Änderungen sowie Vergleichsrechnungen auf Basis gesammelter Erfahrungswerte. Zusätzlich werden Sensitivitätsanalysen auf Eingabeparameter vorgenommen, um einerseits wesentliche Einflussgrößen auf die Ergebnisse zu identifizieren und andererseits Ergebnisse bestmöglich zu plausibilisieren. Unsicherheiten, welche sich durch bei der Bewertung der versicherungstechnischen Rückstellungen angewandte Vereinfachungen ergeben, werden durch tieferegehende Analysen mittels geeigneter Abschätzungen und Validierungen begegnet. Da das Berechnungsverfahren insgesamt konservativ ausgestaltet ist, wird der tatsächliche Wert der versicherungstechnischen Rückstellungen nicht unterschätzt.



# Bericht über Solvabilität und Finanzlage

## INTER Krankenversicherung AG

Es bleiben Unsicherheiten durch nicht beeinflussbare potentielle externe Änderungen bestehen, zum Beispiel durch gesetzliche Änderungen oder unvorhersehbare wirtschaftliche Entwicklungen. In eigens hierfür konzipierten Szenarioanalysen führt die INTER Kranken Untersuchungen hinsichtlich der Auswirkungen möglicher Entwicklungen auf die versicherungstechnischen Rückstellungen durch.

### D.2.4 Wesentliche Unterschiede der Solvabilität II- und der handelsrechtlichen Bewertung

Die Hauptunterschiede zwischen den Bewertungsprinzipien nach Handelsrecht und nach Solvency II sind folgende:

- Nach Solvency II-Bewertungsprinzipien wird die Alterungsrückstellung – analog zur Bewertung gemäß Handelsrecht – nach der prospektiven Methode als Barwert der künftigen Versicherungsleistungen, vermindert um den Barwert der künftigen geillmerten Nettoprämien berechnet, allerdings mit anderen Bewertungsgrundlagen. Die Diskontierung der versicherungstechnischen Zahlungsströme erfolgt hierbei mit risikofreien Marktzinsen anstatt mit Rechnungszinsen, wobei eine Beitragsanpassung nach fünf Jahren unterstellt wird. Durch die Verwendung realistischer statt technischer Berechnungsgrundlagen gemäß Kalkulation reduziert sich diese Rückstellung.
- Nach Solvency II-Bewertungsprinzipien werden sowohl die Vermögensgegenstände als auch die Verpflichtungen zu Marktwerten bewertet. Infolgedessen wird den Versicherungsnehmern eine zukünftige Überschussbeteiligung (ZÜB) an den modellierten Überschüssen, bestehend aus Zinsüberschüssen und versicherungstechnischen Überschüssen sowie den sonstigen Überschüssen, gutgeschrieben; es werden 20% der ungebundenen RfB als ZÜB angerechnet.
- Nach Solvency II-Bewertungsprinzipien wird eine Risikomarge als zusätzliche Verpflichtung angesetzt. Diese Risikomarge entspricht dem Barwert der Kapitalkosten für die Unterlegung der Risiken, die sich aus der theoretischen Abwicklung des Bestandes ergeben. Die Risikomarge stellt damit sicher, dass der Wert der versicherungstechnischen Rückstellungen dem Betrag entspricht, den die Versicherungsunternehmen fordern würden, um die Versicherungsverpflichtungen übernehmen und erfüllen zu können.
- Für die Berechnung der Zahlungsströme, die als Input für das INBV die Basis für die Berechnungen der versicherungstechnischen Rückstellungen unter Solvency II sind, wird als Stichtag der 01.01.2022 verwendet. Dadurch werden – im Sinne eines besten Schätzwertes – neueste Erkenntnisse über die Beitragsanpassung zum 01.01. sowie Neugeschäft zum 01.01. berücksichtigt. Im Gegensatz dazu wird beim HGB-Jahresabschluss auf den Stichtagsbestand per 31.12. abgestellt.
- Unter HGB werden fällige Verbindlichkeiten ggü. Versicherungsnehmern und -vermittlern nicht als vt. Rückstellungen bilanziert, unter Solvency II hingegen werden diese gemäß der

# Bericht über Solvabilität und Finanzlage

## INTER Krankenversicherung AG

BaFin Auslegungsentscheidung vom 01.01.2019 zum Umgang mit Abrechnungsforderungen und -verbindlichkeiten bei der Berechnung der Erwartungswerrückstellung berücksichtigt.

- Unter HGB wird für die Tarife der kurzfristigen Auslandsreisekrankenversicherung (unter Solvency II bei der INTER Kranken die einzigen Tarife im Modul NSLT) keine gesonderte Rückstellung gebildet. Gleichwohl enthält die HGB-Bilanzposition Rückstellung für noch nicht abgewickelte Versicherungsfälle auch Teile aus dem Nicht-Lebensversicherungsgeschäft. Anders als unter HGB wird für die Berechnung der Schadenrückstellung für die versicherungstechnische Rückstellung nach Solvency II ein vereinfachter Chain-Ladder-Ansatz gewählt.
- Für die Prämienrückstellung in LoB Krankenversicherung NSLT wird mittels eines vereinfachten Verfahrens über die Combined Ratio eine Schätzung sowohl für die Differenz aus künftigen Prämieinnahmen und künftigen Schaden- und Kostenaufwendungen als auch für den lebenden Bestand vorgenommen. Im Gegensatz dazu findet die Prämienrückstellung unter HGB maximal im Abgrenzungsposten Beitragsüberträge oder in einer Drohverlustrückstellung Berücksichtigung.

### D.2.5 Ergänzende Informationen

#### **Volatilitätsanpassung gemäß Artikel 77d der Richtlinie 2009/138/EG**

Die INTER Kranken nimmt keine Erleichterungen aus der Anrechnung einer Volatilitätsanpassung in Anspruch.

#### **Vorübergehende risikolose Zinskurve gemäß Artikel 308c der Richtlinie 2009/138/EG**

Die INTER Kranken nimmt keine Erleichterungen aus der Anwendung einer Übergangsmaßnahme in Anspruch.

#### **Vorübergehender Abzug gemäß Artikel 308d der Richtlinie 2009/138/EG**

Die INTER Kranken nimmt keine Erleichterungen aus der Anwendung einer Übergangsmaßnahme in Anspruch.

#### **Einforderbare Beträge aus Rückversicherungsverträgen und gegenüber Zweckgesellschaften**

Es besteht ein Stop-Loss Rückversicherungsvertrag für die Auslandsreisekrankenversicherung für Russland-Reisende mit der Joint Stock Insurance Company „INGOSSTRAKH“ Ltd. Insurance Company, Moskau (Russische Föderation). Diese Rückversicherung bleibt aufgrund der geringen Bedeutung bei der Berechnung der einforderbaren Beträge aus Rückversicherungsverträgen unberücksichtigt.

# Bericht über Solvabilität und Finanzlage

INTER Krankenversicherung AG

## Wesentliche Änderungen der bei der Berechnung der versicherungstechnischen Rückstellungen zugrunde gelegten Annahmen

Es ergeben sich im Vergleich zum Vorjahr keine wesentlichen Änderungen der bei der Berechnung der versicherungstechnischen Rückstellungen zugrunde gelegten Annahmen.

## D.3 Sonstige Verbindlichkeiten

Die sonstigen Verbindlichkeiten der INTER Kranken stellen sich dar wie folgt:

Tabellarische Darstellung: Auszug aus der Solvabilitätsübersicht – Sonstige Verbindlichkeiten – Stand: 31.12.2021

Verbindlichkeiten		
		Solvabilität-II-Wert C0010
in T€		
Eventualverbindlichkeiten	R0740	4.430
Andere Rückstellungen als versicherungstechnische Rückstellungen	R0750	10.624
Rentenzahlungsverpflichtungen	R0760	6.233
Depotverbindlichkeiten (aus dem in Rückdeckung gegebenen Versicherungsgeschäft)	R0770	0
Latente Steuerschulden	R0780	64.865
Derivate	R0790	924
Finanzielle Verbindlichkeiten außer Verbindlichkeiten gegenüber Kreditinstituten	R0810	2.785
Verbindlichkeiten gegenüber Versicherungen und Vermittlern	R0820	2.770
Verbindlichkeiten gegenüber Rückversicherern	R0830	0
Verbindlichkeiten (Handel, nicht Versicherung)	R0840	6.398
Sonstige nicht an anderer Stelle ausgewiesene Verbindlichkeiten	R0880	0

Detaillierte Informationen zu ausgewählten Positionen der Solvabilitätsübersicht sind nachfolgend aufgeführt.

# Bericht über Solvabilität und Finanzlage

INTER Krankenversicherung AG

## Eventualverbindlichkeiten [R0740]

Eventualverbindlichkeiten				
	Solvabilität-II-Wert	Bewertung im gesetzlichen Abschluss	Veränderung	Veränderung
	2021	2021	2021	2021
	T€	T€	T€	T€
R0740	4.430		0	4.430

### Ansatz und Ausweis

Unter diesem Element werden Verbindlichkeiten mit ungewisser Fälligkeit oder Höhe ausgewiesen, die nicht zu den versicherungstechnischen Rückstellungen gehören.

### Bewertung für Solvabilitätszwecke

Soweit es sich bei den anderen Rückstellungen um kurzfristig fällige Rückstellungen mit einer Restlaufzeit von unter einem Jahr handelt, wird auf die Diskontierung verzichtet, von den Erleichterungen gemäß Art. 9 Abs. 4 DVO Gebrauch gemacht und unter Anwendung des Wesentlichkeitsgrundsatzes der HGB-Wert übernommen.

Bei den anderen Rückstellungen mit einer Restlaufzeit über einem Jahr, wird über die Restlaufzeit diskontiert. Ebenfalls wird von den Erleichterungen gemäß Art. 9 Abs. 4 DVO Gebrauch gemacht und unter Anwendung des Wesentlichkeitsgrundsatzes der HGB-Wert übernommen.

### Wesentliche Unterschiede der Solvabilität II- und der handelsrechtlichen Bewertung

Alle anderen Rückstellungen werden nach § 253 Abs. 1 Satz 2 HGB mit ihrem Erfüllungsbetrag angesetzt und, falls die Laufzeiten mehr als ein Jahr betragen, gemäß § 253 Abs. 2 HGB mit dem der Restlaufzeit entsprechenden durchschnittlichen Marktzinssatz der vergangenen sieben Jahre abgezinst. Der Erfüllungsbetrag entspricht dem Marktwert.

### Information zur Anwendung der Erleichterungsregel gemäß Art. 9 Abs. 4 DVO

Informationen zur Anwendung der Erleichterungsregel gemäß Art. 9 Abs. 4 DVO können der Übersicht von Vereinfachungen mit Unwesentlichkeitswürdigung entnommen werden.

Die „sonstigen Rückstellungen“ sind der Höhe nach unwesentlich, zudem liegen nur kurzfristige Laufzeiten vor. Unter Berücksichtigung der Wesentlichkeit können daher die HGB Werte für den Marktwert-Ansatz nach Solvency II übernommen werden.

# Bericht über Solvabilität und Finanzlage

INTER Krankenversicherung AG

## Andere Rückstellungen als versicherungstechnische Rückstellungen [R0750]

Andere Rückstellungen als versicherungstechnische Rückstellungen				
	Solvabilität-II-Wert	Bewertung im gesetzlichen Abschluss	Veränderung	Veränderung
	2021	2021	2021	2021
	T€	T€	T€	T€
R0750	10.624	10.605	19	0,2%

### Ansatz und Ausweis

Unter diesem Element werden Verbindlichkeiten mit ungewisser Fälligkeit oder Höhe ausgewiesen, die nicht zu den versicherungstechnischen Rückstellungen gehören.

### Bewertung für Solvabilitätszwecke

Die Bewertung erfolgt im Wesentlichen anhand der bestmöglichen Schätzung des Betrags, der zur Erfüllung der Verbindlichkeit zum Bilanzstichtag erforderlich wäre. Die Abzinsung erfolgt mit einem risikoadäquaten Marktzins, sofern der Abzinsungseffekt wesentlich ist.

Die Bewertung der aktuell bestehenden Rückstellungen erfolgt wie nachfolgend detailliert dargestellt:

Die Rückstellung für Vorruhestandsvergütungen werden nach dem Barwertverfahren „projected unit credit“- Verfahren (PUC-Methode) gemäß IAS 19.66 ff. bewertet. Die Verpflichtung entspricht dem Anwartschaftsbarwert auf die hochgerechneten Leistungsanwartschaften, soweit diese im Sinne von IAS 19.70-74 zum jeweiligen Wirtschaftsjahresanfang verdient sind.

Der Anwartschaftsbarwert (DBO – defined benefit obligation) entspricht dem Wert der zum Bilanzstichtag verdienten Leistungen unter Berücksichtigung einer zukünftigen Rentenanpassung und einem zukünftigen Trend der Bemessungsgröße. Fluktuation und Einkommensrends werden nicht berücksichtigt, da es keine aktiven berechtigten Arbeitnehmer gibt. Gemäß IAS 19.83 wird der Zinssatz verwendet, der zur Abzinsung der Verpflichtung für die nach Beendigung des Arbeitsverhältnisses zu erbringenden Leistung (finanziert oder nicht-finanziert) herangezogen wird und auf der Grundlage der Renditen zu bestimmen ist, die am Abschlussstichtag für erstrangige, festverzinsliche Industrieanleihen am Markt erzielt werden.

Die Jubiläumsrückstellung wird nach dem Barwertverfahren „projected unit credit“- Verfahren (PUC-Methode) gemäß IAS 19.66 ff. bewertet. Jubiläumsgelder stellen gemäß IAS 19.153ff andere langfristig fällige Leistungen an Arbeitnehmer dar. Somit entsteht beim Arbeitgeber zwischen Firmeneintritt und Jubiläumsstichtagen ein Erfüllungsrückstand, der nach IAS 19 zu passivieren ist. Der Gesamtaufwand für die Jubiläumsaufwendungen ist die Summe der Jubiläumsleistungen zuzüglich der hierauf entfallenden Arbeitgeberanteile an den Sozialversicherungsbeiträgen. Die Verpflichtung entspricht dem Anwartschaftsbarwert auf die hochgerechneten

# Bericht über Solvabilität und Finanzlage

## INTER Krankenversicherung AG

Leistungsanwartschaften, soweit diese im Sinne von IAS 19.70-74 zum jeweiligen Wirtschaftsjahresanfang erdient sind. Neben gegenwärtigen wurden auch künftige Entwicklungen (z.B. Lohnsteigerungen und Steigerungen von Sozialleistungen), Trends und die Fluktuation berücksichtigt.

Gemäß IAS 19.83 wird der Zinssatz verwendet, der zur Abzinsung der Verpflichtung für die nach Beendigung des Arbeitsverhältnisses zu erbringenden Leistung (finanziert oder nicht-finanziert) herangezogen wird und auf der Grundlage der Renditen zu bestimmen ist, die am Abschlussstichtag für erstrangige, festverzinsliche Industrieanleihen am Markt erzielt werden.

Soweit es sich bei den anderen Rückstellungen um kurzfristig fällige Rückstellungen mit einer Restlaufzeit von unter einem Jahr handelt, wird auf eine Diskontierung verzichtet, von den Erleichterungen gemäß Art. 9 Abs. 4 DVO Gebrauch gemacht und unter Anwendung des Wesentlichkeitsgrundsatzes der HGB-Wert übernommen, der wie oben beschrieben ermittelt wurde.

Bei den anderen Rückstellungen mit einer Restlaufzeit über einem Jahr, wird über die Restlaufzeit diskontiert. Ebenfalls wurde von den Erleichterungen gemäß Art. 9 Abs. 4 DVO Gebrauch gemacht unter Anwendung des Wesentlichkeitsgrundsatzes der HGB-Wert übernommen, der wie oben beschrieben ermittelt wurde.

### **Wesentliche Unterschiede der Solvabilität II- und der handelsrechtlichen Bewertung**

Die Bewertung der Rückstellung für Vorruhestandsvergütung erfolgt gemäß § 253 Abs. 1 Satz 2 HGB in Verbindung mit § 253 Abs. 2 Satz 1 HGB analog zur Pensionsrückstellung. Bezüglich der verwendeten versicherungsmathematischen Rechnungsgrundlagen wird auf diese Ausführungen verwiesen. Die Abzinsung erfolgte mit dem von der Bundesbank gemäß der RückAbzinsVO veröffentlichten durchschnittlichen Zinssatz der letzten zehn Jahren bei einer durchschnittlich angenommenen Restlaufzeit der Verpflichtung von abweichend sieben Jahren ([...]%).

Die Bewertung der Rückstellung für Jubiläen erfolgt gemäß § 253 Abs. 1 Satz 2 HGB in Verbindung mit § 253 Abs. 2 Satz 1 HGB analog zur Pensionsrückstellung. Bezüglich der verwendeten versicherungsmathematischen Rechnungsgrundlagen wird auf diese Ausführungen verwiesen. Die Abzinsung erfolgt mit dem von der Bundesbank gemäß der RückAbzinsVO veröffentlichten durchschnittlichen Zinssatz der letzten sieben Jahren bei einer durchschnittlich gewichteten Laufzeit der Verpflichtung von 15 Jahren.

Alle anderen Rückstellungen werden nach § 253 Abs. 1 Satz 2 HGB mit ihrem Erfüllungsbetrag angesetzt und, falls die Laufzeiten mehr als ein Jahr betragen, gemäß § 253 Abs. 2 HGB mit dem der Restlaufzeit entsprechenden durchschnittlichen Marktzinssatz der vergangenen sieben Jahre abgezinst.

Der Erfüllungsbetrag entspricht dem Marktwert.

# Bericht über Solvabilität und Finanzlage

INTER Krankenversicherung AG

## **Information zur Anwendung der Erleichterungsregel gemäß Art. 9 Abs. 4 DVO**

Informationen zur Anwendung der Erleichterungsregel gemäß Art. 9 Abs. 4 DVO können der Übersicht von Vereinfachungen mit Unwesentlichkeitswürdigung entnommen werden.

Die „sonstigen Rückstellungen“ sind der Höhe nach unwesentlich, zudem liegen nur kurzfristige Laufzeiten vor. Unter Berücksichtigung der Wesentlichkeit können daher die HGB Werte für den Marktwert-Ansatz nach Solvency II übernommen werden.

# Bericht über Solvabilität und Finanzlage

INTER Krankenversicherung AG

## Rentenzahlungsverpflichtungen [R0760]

Rentenzahlungsverpflichtungen				
	Solvabilität-II-Wert	Bewertung im gesetzlichen Abschluss	Veränderung	Veränderung
	2021	2021	2021	2021
	T€	T€	T€	T€
R0760	6.233	5.951	282	4,7%

### Ansatz und Ausweis

Unter diesem Posten werden Verpflichtungen aus Einzelvertraglichen Versorgungszusagen sowie Pensionsverpflichtungen aus Gehaltsverzicht ausgewiesen.

### Bewertung für Solvabilitätszwecke

Die Pensionsverpflichtungen werden unter Verwendung des Verfahren der laufenden Einmalprämien (Projected unit credit method) gemäß IAS 19.66ff. bewertet.

Der Anwartschaftsbarwert (DBO – defined benefit obligation) entspricht dem Wert der zum Stichtag erdienten Leistungen unter Berücksichtigung biometrischer Annahmen (z.B. Sterblichkeit, Invalidisierungswahrscheinlichkeit, Fluktuation) und ökonomischer Annahmen (z.B. Lohn- und Gehaltserhöhungen, Rentenerhöhungen), soweit diese jeweils maßgeblich sind. Dabei gilt für jede zu erwartende Leistung derjenige Teil als am Stichtag erdient, der dem Verhältnis der am Stichtag jeweils erreichten zu der beim jeweiligen Leistungsbeginn erreichbaren Dienstzeit entspricht. Sollten sich jedoch aus der Zusage eine andere Zuordnung der Leistungen zu Dienstzeiten – mit Wirkung für die Unverfallbarkeit – ergeben, was oftmals bei beitragsorientierten Leistungszusagen der Fall ist, so ist diese Zuordnung maßgeblich.

Gemäß IAS 19.83 wird der Zinssatz verwendet, der zur Abzinsung der Verpflichtung für die nach Beendigung des Arbeitsverhältnisses zu erbringenden Leistung (finanziert oder nichtfinanziert) herangezogen wird und auf der Grundlage der Renditen zu bestimmen ist, die am Abschlussstichtag für erstrangige, festverzinsliche Industriefinanzierungen am Markt erzielt werden.

Der in der Bilanz auszuweisende Wert ergibt sich gemäß IAS 19.57 als Saldo aus dem Barwert der Leistungsverpflichtung und dem Zeitwert (fair value) des vorhandenen Planvermögens. Ist der Zeitwert des Planvermögens kleiner als der Verpflichtungsumfang, so ist der Differenzbetrag als Nettoschuld (net defined benefit liability) in der Bilanz auszuweisen. Übersteigt der Zeitwert des Planvermögens jedoch die DBO, so der der Überschuss – gegebenenfalls begrenzt auf den Barwert des ökonomischen Nutzens (IAS 19.64ff.) – in der Bilanz als Nettovermögen (net defined benefit asset) auszuweisen.

### Wesentliche Unterschiede der Solvabilität II- und der handelsrechtlichen Bewertung

Die Pensionsverpflichtungen werden im Handelsrecht nach dem international üblichen „projected unit credit“-Verfahren (PUC-Methode) auf der Grundlage der Richttafeln 2018G von Prof. Dr. Heubeck ermittelt. Die Abzinsung erfolgte mit dem von der Bundesbank gemäß der Rück



# Bericht über Solvabilität und Finanzlage

INTER Krankenversicherung AG

stellungsabzinsungsverordnung (RückAbzinsV) veröffentlichten durchschnittlichen Zinssatz der letzten zehn Jahre bei einer angenommenen Restlaufzeit von 15 Jahren (2,30%).

Rückstellungen für Pensionsverpflichtungen aus Gehaltsumwandlung werden mit dem Zeitwert der Rückdeckungsversicherungen gemäß § 253 Abs. 1 Satz 3 HGB bewertet und mit dem Aktivwert dieser Vermögensgegenstände gemäß § 246 Abs. 2 Satz 2 HGB verrechnet, da diese durch die Abtretung der Versicherungsleistungen an die Mitarbeiter dem Zugriff aller übrigen Gläubiger entzogen sind.

# Bericht über Solvabilität und Finanzlage

INTER Krankenversicherung AG

## Latente Steuerschulden [R0780]

Latente Steuerschulden				
	Solvabilität-II-Wert	Bewertung im gesetzlichen Abschluss	Veränderung	Veränderung
	2021	2021	2021	2021
	T€	T€	T€	T€
R0780	64.865	0	64.865	

### Ansatz und Ausweis

Unter diesem Element werden latenten Steuern ausgewiesen, die aus dem Unterschied zwischen der Solvabilitätsübersicht und der Steuerbilanz resultieren

### Bewertung für Solvabilitätszwecke

Die **Ermittlung** der latenten Steueransprüche und -schulden erfolgt gemäß des „temporary concept“ des IAS 12. Demnach errechnen sich künftige Steueransprüche und -schulden aus abweichenden Wertansätzen zwischen Solvabilitätsübersicht und Steuerbilanz. Der Berechnung liegt folgender Steuersatz (gerundet auf zwei Stellen nach dem Komma) zugrunde: 30,96%

Eine **Saldierung** von latenten Steueransprüchen und -schulden darf laut Art. 15 DVO i.V.m. IAS 12.74 sowie EIOPA-BoS-15/113, Leitlinie 9 nur dann vorgenommen werden, wenn folgende Kriterien erfüllt sind:

- gleiche Steuerart
- gleiche Fälligkeit
- Latente Steueransprüche und -schulden bestehen ggü. der gleichen Fiskalbehörde.
- Es besteht ein einklagbares Recht zur Aufrechnung der tatsächlichen Steueransprüche gegen die tatsächlichen Steuerschulden

Für die Solvabilitätsübersichten der INTER Kranken wird davon ausgegangen, dass alle genannten Kriterien erfüllt sind. Daher wird eine entsprechende Saldierung vorgenommen.

Auf eine Diskontierung der latenten Steuern wird gemäß EIOPA-BoS-15/113, Leitlinie 9 verzichtet.

### Wesentliche Unterschiede der Solvabilität II- und der handelsrechtlichen Bewertung

Konzeptionell erfolgt die Ermittlung der latenten Steuerabgrenzung nach HGB und nach Solvency II nach dem temporary-Konzept mittels der liability-Methode.

# Bericht über Solvabilität und Finanzlage

INTER Krankenversicherung AG

## Derivate [R0790]

Derivate				
	Solvabilität-II-Wert	Bewertung im gesetzlichen Abschluss	Veränderung	Veränderung
	2021	2021	2021	2021
	T€	T€	T€	T€
R0790	924		0	924

### Ansatz und Ausweis

Unter diesem Element werden Finanzinstrumente ausgewiesen, deren Wert sich nach den erwarteten Preisschwankungen anderer zugrundeliegender Finanzinstrumente richtet. Ein Ausweis unter diesem Element erfolgt nur dann, wenn der Wert des Derivates negativ ist. Bei positivem Wert wird ein Ausweis unter dem Aktiv-Element „Derivate“ vorgenommen.

### Bewertung für Solvabilitätszwecke

Die Zeitwerte für Derivate werden als Barwert der zukünftigen Zahlungsströme berechnet, da es sich um Vorkaufgeschäfte auf Zinsanlagen handelt. Als Grundlage der Bewertung dienen laufzeitkongruente Swapzinssätze unter Berücksichtigung der Bonität der jeweiligen Schuldner.

Diese alternative Bewertungsmethode der Stufe 3 steht im Einklang mit dem einkommensbasierten Ansatz gemäß Art. 10 Abs. 7 lit. b DVO.

Forderungen und Verbindlichkeiten aus dem Collateral Management, die die Höhe der erhaltenen Sicherheitsleistungen ausschließlich in Form von Zahlungsmitteläquivalenten ausweisen, werden mit dem Nominalbetrag angesetzt, da die Veräußerung von Zahlungsmitteln per Definition zum Nominalwert durchgeführt wird. Dies entspricht der Standardbewertungsmethode.

### Wesentliche Unterschiede der Solvabilität II- und der handelsrechtlichen Bewertung

Für Solvabilitätszwecke wird der beizulegende Zeitwert der Vorkaufgeschäfte zum Stichtag angesetzt. Im handelsrechtlichen Jahresabschluss hingegen sind derartige, schwebende Geschäfte zur Erwerbsvorbereitung nicht zu berücksichtigen, da noch keine Anschaffungskosten angefallen sind. Die Vorkäufe sind im handelsrechtlichen Jahresabschluss unter den Anhangsangaben als sonstige finanzielle Verpflichtung abzubilden.

Die Forderungen und Verbindlichkeiten aus dem Collateral Management wurden wie im HGB-Abschluss mit dem Nominalwert ausgewiesen. Hieraus resultierten keine Bewertungsunterschiede.

# Bericht über Solvabilität und Finanzlage

INTER Krankenversicherung AG

## Finanzielle Verbindlichkeiten außer Verbindlichkeiten gegenüber Kreditinstituten [R0810]

Finanzielle Verbindlichkeiten außer Verbindlichkeiten gegenüber Kreditinstituten				
	Solvabilität-II-Wert	Bewertung im gesetzlichen Abschluss	Veränderung	Veränderung
	2021	2021	2021	2021
	T€	T€	T€	T€
R0810	2.785		0	2.785

### Ansatz und Ausweis

Unter diesem Element werden Leasingverbindlichkeiten ausgewiesen. Diese Leasingverbindlichkeiten beinhalten KFZ, angemietete Gebäude und IT-Hardware.

### Bewertung für Solvabilitätszwecke

Die Ermittlung der Leasingverbindlichkeiten erfolgt gemäß IFRS 16 gemäß dem Right of Use Concept. Demnach werden sowohl Vermögenswerte aus dem Nutzungsrecht (Right of Use) als auch die Leasingverbindlichkeit in Ansatz gebracht.

Der Vermögenswert aus dem Nutzungsrecht wird zu Anschaffungskosten (Barwert aller Leasingraten im Zeitpunkt des Beginns des Leasingverhältnisses) abzüglich linearer Abschreibung bewertet und unter den Vermögenswerten mit entsprechender Kennzeichnung ausgewiesen.

Die Leasingverbindlichkeit wird mit dem Barwert der zum Bilanzstichtag noch offenen Leasingraten bewertet.

Es wird von dem Wahlrecht gemäß IFRS 16.5 Gebrauch gemacht.

### Wesentliche Unterschiede der Solvabilität II- und der handelsrechtlichen Bewertung

Im handelsrechtlichen Jahresabschluss werden Leasingverbindlichkeiten nicht in die Bilanz aufgenommen, sondern als Eventualverbindlichkeiten im Anhang ausgewiesen. Gemäß Definition fallen auch keine angemieteten Immobilien unter Leasingverhältnisse. Da die Gesamtposition der Leasingverbindlichkeiten nicht wesentlich ist, ist ebenfalls der Unterschied zwischen handelsrechtlicher Bewertung und der nach Solvabilität II nicht wesentlich.

# Bericht über Solvabilität und Finanzlage

INTER Krankenversicherung AG

## Verbindlichkeiten gegenüber Versicherungen und Vermittlern [R0820]

Verbindlichkeiten gegenüber Versicherungen und Vermittlern				
	Solvabilität-II-Wert	Bewertung im gesetzlichen Abschluss	Veränderung	Veränderung
	2021	2021	2021	2021
	T€	T€	T€	T€
R0820	2.770	25.048	-22.278	-88,9%

### Ansatz und Ausweis

Unter diesem Posten gemäß werden BaFin AE vom 01.01.2019 ausschließlich überfällige Verbindlichkeiten gegenüber Versicherungen, Versicherungsnehmern und Vermittlern ausgewiesen. Noch nicht fällige Verbindlichkeiten fließen hingegen als Zahlungsströme in die Versicherungstechnischen Rückstellungen ein.

### Bewertung für Solvabilitätszwecke

Es handelt sich ausnahmslos um Verbindlichkeiten mit einer Restlaufzeit unter einem Jahr. Auf eine Diskontierung wird aufgrund der Kurzfristigkeit verzichtet. Es wird von den Erleichterungen gemäß Art. 9 Abs. 4 DVO Gebrauch gemacht und unter Anwendung des Wesentlichkeitsgrundsatzes der handelsrechtliche Wert übernommen, welcher mit dem Erfüllungsbetrag angesetzt wird.

### Wesentliche Unterschiede der Solvabilität II- und der handelsrechtlichen Bewertung

Es bestehen Unterschiede im Ausweis der Verbindlichkeiten, da unter Solvency II nur die überfälligen unter diesem Element ausgewiesen werden, während die Fälligen in der Versicherungstechnik auszuweisen sind. Für den handelsrechtlichen Abschluss wird die gesamte Summe der Verbindlichkeiten gegenüber Versicherungen und Vermittlern unter diesem Element ausgewiesen.

### Information zur Anwendung der Erleichterungsregel gemäß Art. 9 Abs. 4 DVO:

Die Verbindlichkeiten werden aufgrund der kurzen Laufzeiten (kleiner 1 Jahr) mit dem Nennwert angesetzt. Dieser entspricht dem Zeitwert nach Solvency II.

# Bericht über Solvabilität und Finanzlage

INTER Krankenversicherung AG

## Verbindlichkeiten (Handel, nicht Versicherung) [R0840]

Verbindlichkeiten (Handel, nicht Versicherung)				
	Solvabilität-II-Wert	Bewertung im gesetzlichen Abschluss	Veränderung	Veränderung
	2021	2021	2021	2021
	T€	T€	T€	T€
R0840	6.398	10.075	-3.677	-36,5%

### Ansatz und Ausweis

Unter diesem Element werden Verbindlichkeiten ausgewiesen, die nicht direkt aus dem Versicherungsgeschäft resultieren. Dazu gehören beispielsweise Verbindlichkeiten gegenüber Beschäftigten oder gegenüber der öffentlichen Hand.

### Bewertung für Solvabilitätszwecke

Es gelten die Ausführungen zu Verbindlichkeiten gegenüber Versicherungen und Vermittlern [R0820].

### Wesentliche Unterschiede der Solvabilität II- und der handelsrechtlichen Bewertung

Es bestanden keine Unterschiede in der Bewertung für Solvabilitätszwecke und dem handelsrechtlichen Jahresabschluss.

### Information zur Anwendung der Erleichterungsregel gemäß Art. 9 Abs. 4 DVO:

Die Verbindlichkeiten werden aufgrund der kurzen Laufzeiten (kleiner 1 Jahr) mit dem Nennwert angesetzt. Dieser entspricht dem Zeitwert nach Solvency II.

# Bericht über Solvabilität und Finanzlage

INTER Krankenversicherung AG

## D.4 Alternative Bewertungsmethoden

Die folgende Darstellung dient als zusammenfassende Ergänzung der alternativen Bewertungsmethoden, die im Kapitel D.1.2 für jeden Posten ausführlich erläutert wurden.

SÜ-Position	Bezeichnung	Bewertungsverfahren	Ansatz	Solvabilität-II-Wert	Bewertung im gesetzlichen Abschluss	Veränderung	Veränderung
				2021 T€	2021 T€	2021 T€	2021 %
R0060	Immobilien für den Eigenbedarf und Sachanlagen	Ertragswertverfahren	einkommensbasiert	71.138	61.110	10.028	16,4%
		Aktuelle Wiederbeschaffungskosten	kostenbasiert	9.896	3.245	6.651	205,0%
R0080	Immobilien (außer zur Eigennutzung)	Ertragswertverfahren	einkommensbasiert	57.550	41.812	15.738	37,6%
R0090	Anteile an verbundenen Unternehmen, inkl. Beteiligungen	Discounted-Cashflow-Methode	einkommensbasiert	0	0	0	
R0110	Aktien - notiert	-	-	0	0	0	
R0120	Aktien - nicht notiert	Anteiliges HGB-Eigenkapital	kostenbasiert	616	456	160	35,1%
		Substanzwertverfahren	kostenbasiert	105	105	0	0,0%
		Ertragswertverfahren	einkommensbasiert	173	203	-30	-14,8%
R0130	Anleihen	Marktpreismodell	marktbasiert	4.725.241	3.938.480	786.761	20,0%
R0180	Organismen für gemeinsame Anlagen	Preis des Fondsverwalters	einkommensbasiert	1.977.424	1.504.594	472.830	31,4%
		Preis des Fondsverwalters	kostenbasiert	0	0	0	
		Preis des Fondsverwalters	marktbasiert	779.262	606.750	172.512	28,4%
R0190	Derivate (Aktivseite)	-	-	1.150	1.150	0	0,0%
R0200	Einlagen außer Zahlungsmitteläquivalente	Nominalwert	kostenbasiert	120.019	120.019	0	0,0%
R0210	Sonstige Anlagen	-	-	0	0	0	
R0220	Vermögenswerte für index- und fondsgebundene Verträge	-	-	0	0	0	

# Bericht über Solvabilität und Finanzlage

## INTER Krankenversicherung AG

R0240 Policendarlehen	Nominalwert	kostenbasiert	0	0	0	
R0250 Darlehen und Hypotheken an Privatpersonen	-	-	292	287	5	1,7%
R0260 Sonstige Darlehen und Hypotheken	-	-	0	0	0	
R0410 Zahlungsmittel und Zahlungsmitteläquivalente	Nominalwert	kostenbasiert	18.373	18.373	0	0,0%
R0790 Derivate (Passivseite)	Barwertmethode	einkommensbasiert	924	0	924	

Kann die Standardbewertungsmethode für Vermögenswerte nicht angewandt werden, weil keine Marktpreise von aktiven Märkten vorliegen, können alternative Methoden zur Bewertung herangezogen werden, die im Einklang mit den Vorschriften der Solvency II-Rechtsgrundlagen stehen.

Überwiegend kommen dabei einkommensbasierte Ansätze zur Anwendung. Aber auch marktbaasierte und kostenbasierte Ansätze werden eingesetzt. Dabei stützt sich das Unternehmen weitestgehend auf für den Vermögensgegenstand relevante Marktdaten und so wenig wie möglich auf unternehmensspezifische Inputfaktoren. Unterschiede der berücksichtigten Marktparameter zu den für den Vermögensgegenstand typischen Faktoren sind durch Berichtigungen Rechnung zu tragen.

## D.5 Sonstige Angaben

### D.5.1 Weitere wesentliche Informationen zur Bewertung der Vermögenswerte und Verbindlichkeiten für Solvabilitätszwecke

Die INTER Kranken hat für folgende Posten die HGB-Buchwerte in die Solvabilitätsübersicht übernommen:

- Sachanlagen und Vorräte:

Diese Position ist der Höhe nach unwesentlich. Allerdings wäre der Aufwand für die Umbewertung wesentlich, da hierfür eine eigene Organisationseinheit zur Bewertung nach internationaler Rechnungslegung gebildet werden müsste. Als Näherungswert wird daher der HGB-Wert angesetzt.

- Forderungen gegenüber Versicherungen und Vermittlern, Forderungen (Handel, nicht Versicherung):

Die Forderungen wurden aufgrund der kurzen Laufzeiten (kleiner 1 Jahr) mit dem Nennwert angesetzt. Dieser entspricht dem Zeitwert nach Solvency II.



# Bericht über Solvabilität und Finanzlage

## INTER Krankenversicherung AG

- Zahlungsmittel und Zahlungsmitteläquivalente:

Der Nennwert von Bankguthaben entspricht grundsätzlich dem Marktwert nach Solvency II.

- Sonstige nicht an andere Stelle ausgewiesene Vermögenswerte:

Diese Position ist der Höhe nach unwesentlich. Der Aufwand wäre für die Umbewertung aus Kosten-Nutzen-Gesichtspunkten ist nicht angemessen. Als Näherungswert wurde daher der HGB-Wert angesetzt.

- Andere Rückstellungen als versicherungstechnische Rückstellungen:

Die „sonstigen Rückstellungen“ sind der Höhe nach unwesentlich, zudem liegen nur kurzfristige Laufzeiten vor. Unter Berücksichtigung der Wesentlichkeit können daher die HGB-Werte für den Marktwert-Ansatz nach Solvency II übernommen werden.

- Verbindlichkeiten gegenüber Versicherungen und Vermittlern, Verbindlichkeiten (Handel, nicht Versicherung):

Die Verbindlichkeiten wurden aufgrund der kurzen Laufzeiten (kleiner 1 Jahr) mit dem Nennwert angesetzt. Dieser entspricht dem Zeitwert nach Solvency II.

Trotz Anwendung der Erleichterungsregel unterscheidet sich der Solvabilität-II-Wert vom Wert im gesetzlichen Abschluss, da gemäß BaFin AE vom 01.01.2019 lediglich überfällige Verbindlichkeiten unter dieser Position ausgewiesen werden.

- Sonstige nicht an anderer Stelle ausgewiesene Verbindlichkeiten:

Diese Position in der Höhe nach unwesentlich. Darüber hinaus enthält sie nur kurzfristige Laufzeiten.

# Bericht über Solvabilität und Finanzlage

INTER Krankenversicherung AG

## E. Kapitalmanagement

Die Positionsbezeichnungen „R...“ (row, Zeile) und „C...“ (column, Spalte) beziehen sich auf die jeweils relevanten Meldeformulare.

Es werden i.d.R. nur Positionen ausgewiesen, bei denen der Wert von null verschieden ist.

### E.1 Eigenmittel

#### E.1.1 Grundsätze des Eigenmittelmanagements

Die Eigenmittel dienen der INTER Kranken als sichere Basis für die jederzeitige Erfüllung interner und externer Ansprüche.

Die Zuständigkeiten und Verantwortlichkeiten, Grundsätze, Prozesse und Verfahren hinsichtlich des Eigenmittelmanagements bei der INTER Kranken sind in der Leitlinie Kapitalmanagement dargestellt.

Der Bereich RM beobachtet in Abstimmung mit den Bereichen KAM und UPC laufend die Eigenmittelstruktur (Basiseigenmittel bzw. ergänzende Eigenmittel) und die Einordnung in die Qualitätsklassen („Tiers“). Die Analyse erfolgt sowohl für ein abgeschlossenes Geschäftsjahr als auch im Rahmen der EWR und MJP, außerdem im Rahmen des ORSA und ggf. ad hoc.

Dies umfasst auch die laufende Prüfung der Anrechnungsgrenzen.

Hinsichtlich der Solvabilitätskapitalanforderung bestehen die folgenden quantitativen Grenzen:

- der anrechnungsfähige Betrag der Tier 1-Eigenmittel muss mindestens 50% der Solvenzkapitalanforderung umfassen;
- der anrechnungsfähige Betrag der Tier 3-Eigenmittel darf höchstens 15% der Solvenzkapitalanforderung ausmachen;
- die Summe von anrechnungsfähigen Tier 2- und Tier 3-Eigenmitteln darf 50% der Solvenzkapitalanforderung nicht überschreiten.

Bezüglich der Mindestkapitalanforderung bestehen die folgenden quantitativen Grenzen:

- der anrechnungsfähige Betrag der Tier 1-Eigenmittel muss mindestens 80% der Mindestkapitalanforderung umfassen;
- der anrechnungsfähige Betrag der Tier 2-Eigenmittel darf höchstens 20% der Solvenzkapitalanforderung ausmachen.

Darüber hinaus unterliegt auch die Emission von Eigenmittelbestandteilen der ständigen Überwachung. Hierbei bewertet der Bereich RM die Auswirkung auf die Bedeckung der Solvabilitätskapitalanforderung bzw. auf den mittelfristigen (auf fünf Jahre ausgerichteten)

# Bericht über Solvabilität und Finanzlage

## INTER Krankenversicherung AG

Kapitalmanagementplan. Auch die Aufnahme von Eigenmitteln am Kapitalmarkt wird bei der Aufstellung des Kapitalmanagementplans berücksichtigt.

Bei neuen Eigenmittelbestandteilen erfolgt insbesondere eine Analyse hinsichtlich der Einstufung der Eigenmittel gemäß Art. 69 bis 79 DVO. Diese beinhaltet auch die Prüfung, ob ein neuer Eigenmittelbestandteil genehmigungspflichtig durch die Aufsichtsbehörde ist, und ggf. die Festlegung des Zeitpunktes und des Erstellers des Antrages auf Genehmigung bei der Aufsicht.

Etwaige Kapitalemissionen sind im mittelfristigen Kapitalmanagementplan der INTER nicht vorgesehen. Fälligkeiten sind daher nicht zu beachten.

Die in der EIOPA-Leitlinie 36 der Leitlinien zum Governance-System aufgeführten Verfahren und Aspekte werden berücksichtigt.

Wesentliche Änderungen des Eigenmittelmanagements haben im Berichtszeitraum nicht stattgefunden.

### E.1.2 Struktur, Höhe und Qualität der Eigenmittel

Die Eigenmittel gemäß Solvency II stellen die Gesamtheit aller Eigenmittel des Unternehmens dar, die zur Bedeckung der Solvabilitätskapitalanforderungen herangezogen werden können. Die Eigenmittel der INTER Kranken umfassen ausschließlich Basiseigenmittel. Die Basiseigenmittel errechnen sich aus der Differenz zwischen dem ökonomischen Wert der Vermögenswerte und dem ökonomischen Wert der Verbindlichkeiten zuzüglich der nachrangigen Verbindlichkeiten. Bei den Basismitteln der INTER Kranken handelt es sich komplett um nicht gebundene Tier 1-Eigenmittel. Ergänzende Eigenmittel sind nicht vorhanden.

Die Eigenmittel der INTER Kranken stellen sich dar wie folgt:

Tabellarische Darstellung: Auszug aus dem Meldeformular S.23.01 – Stand: 31.12.2021

		<b>Gesamt</b> C0010	<b>Tier 1</b> nicht gebunden C0020
<b>Basiseigenmittel vor Abzug von Beteiligungen an anderen Finanzbranchen im Sinne von Art. 68 DVO</b>			
Grundkapital (ohne Abzug eigener Anteile)	R0010	5.000	5.000
Auf Grundkapital entfallendes Emissionsagio	R0030	201.180	201.180
Überschussfonds	R0070	139.526	139.526
Ausgleichsrücklage	R0130	237.621	237.621
<b>Abzüge</b>			
Abzug für Beteiligungen an Finanz- und Kreditinstituten	R0230	0	0
<b>Gesamtbetrag der Basiseigenmittel nach Abzügen</b>	<b>R0290</b>	<b>583.326</b>	<b>583.326</b>

# Bericht über Solvabilität und Finanzlage

## INTER Krankenversicherung AG

Die Ausgleichsrücklage ergibt sich aus dem Überschuss der Vermögenswerte über die Verbindlichkeiten (T€ 583.326) abzüglich der sonstigen Basiseigenmittelbestandteile (T€ 345.706). Die Veränderung der Eigenmittel im Vergleich zum Vorjahr ergibt sich im Wesentlichen aus einer geringeren Ausgleichsrücklage.

Eine Änderung der Eigenmittelstruktur hat sich im Berichtszeitraum nicht ergeben.

Weitere Informationen hierzu sind der nachfolgenden Tabelle zu entnehmen.

Eigenmittel		
	2021 T€	2020 T€
<b>Basiseigenmittel vor Abzug von Beteiligungen an anderen Finanzbranchen im Sinne des Artikels 68 der Delegierten Verordnung (EU) 2015/35</b>		
Grundkapital	5.000	5.000
Auf Grundkapital entfallendes Emissionsagio	201.180	201.180
Überschussfonds	139.526	89.083
Ausgleichsrücklage	237.621	226.091
<b>Abzüge</b>		
Abzug für Beteiligungen an Finanz- und Kreditinstituten	0	0
<b>Gesamtbetrag der Basiseigenmittel nach Abzügen</b>	<b>583.326</b>	<b>521.354</b>

### E.1.3 Bedeckung der Solvabilitätskapitalanforderung

In der nachfolgenden Darstellung sind der Gesamtbetrag der für die Erfüllung der Solvabilitätskapitalanforderung zur Verfügung stehenden bzw. anrechnungsfähigen Eigenmittel und die SCR-Bedeckungsquote als Verhältnis von anrechnungsfähigen Eigenmitteln zur Solvabilitätskapitalanforderung angegeben.

Die SCR-Bedeckungsquote der INTER Kranken liegt über dem vom Vorstand vorgegebenen Mindestwert von 250%.

Detaillierte Ausführungen zur Solvabilitätskapitalanforderung befinden sich in Abschnitt E.2.

# Bericht über Solvabilität und Finanzlage

## INTER Krankenversicherung AG

Tabellarische Darstellung: Auszug aus dem Meldeformular S.23.01 – Stand: 31.12.2021

		<b>Gesamt</b>	<b>Tier 1</b> nicht gebunden
<b>Zur Verfügung stehende und anrechnungsfähige Eigenmittel</b>			
Gesamtbetrag der für die Erfüllung der SCR zur Verfügung stehenden Eigenmittel	R0500	583.326	583.326
Gesamtbetrag der für die Erfüllung der SCR anrechnungsfähigen Eigenmittel	R0540	583.326	583.326
<b>Verhältnis von anrechnungsfähigen Eigenmitteln zur SCR</b>	<b>R0620</b>	<b>429%</b>	

### E.1.4 Bedeckung der Mindestkapitalanforderung

In der nachfolgenden Darstellung sind der Gesamtbetrag der für die Erfüllung der Mindestkapitalanforderung zur Verfügung stehenden bzw. anrechnungsfähigen Eigenmittel und die MCR-Bedeckungsquote als Verhältnis von anrechnungsfähigen Eigenmitteln zur Mindestkapitalanforderung angegeben.

Tabellarische Darstellung: Auszug aus dem Meldeformular S.23.01 – Stand: 31.12.2021

		<b>Gesamt</b>	<b>Tier 1</b> nicht gebunden
<b>Zur Verfügung stehende und anrechnungsfähige Eigenmittel</b>			
Gesamtbetrag der für die Erfüllung der MCR zur Verfügung stehenden Eigenmittel	R0500	583.326	583.326
Gesamtbetrag der für die Erfüllung der MCR anrechnungsfähigen Eigenmittel	R0540	583.326	583.326
<b>Verhältnis von anrechnungsfähigen Eigenmitteln zur MCR</b>	<b>R0640</b>	<b>953%</b>	

### E.1.5 Wesentliche Unterschiede zwischen dem Eigenkapital laut Unternehmensabschluss und dem für Solvabilitätszwecke berechneten Überschuss der Vermögenswerte über die Verbindlichkeiten

Die wesentlichen Unterschiede zwischen dem Eigenkapital der INTER Kranken gemäß handelsrechtlichen Bewertungsprinzipien und den Eigenmitteln der INTER Kranken gemäß Solvency II-Bewertungsprinzipien resultieren aus

- dem Bewertungsunterschied bezüglich der Buchwerte und Marktwerte der Kapitalanlagen,
- dem Bewertungsunterschied bezüglich der versicherungstechnischen Rückstellungen,
- dem Bewertungsunterschied bezüglich anderer Rückstellungen,
- dem Bewertungsunterschied bezüglich anderer Verbindlichkeiten.

# Bericht über Solvabilität und Finanzlage

## INTER Krankenversicherung AG

Die Unterschiedsbeträge sind der nachfolgenden Tabelle zu entnehmen.

<b>Unterschiedsbetrag der Eigenmittel SII - HGB</b>			
	<b>SII 2021</b>	<b>HGB 2021</b>	<b>Unterschieds- betrag</b>
	<b>T€</b>	<b>T€</b>	<b>T€</b>
<b>Vermögenswerte</b>	<b>7.824.243</b>	<b>6.376.608</b>	<b>1.447.635</b>
Immaterielle Vermögenswerte	0	5.162	-5.162
Latente Steueransprüche	0	12.228	-12.228
Sachanlagen für den Eigenbedarf	81.402	64.355	17.047
Kapitalanlagen	7.661.541	6.213.568	1.447.973
Darlehen und Hypotheken	292	287	5
Forderungen	60.357	60.357	0
Zahlungsmittel und Zahlungsmitteläquivalente	18.373	18.373	0
Sonstige nicht an anderer Stelle ausgewiesene Vermögenswerte	2.278	2.278	0
<b>Verbindlichkeiten</b>	<b>7.226.917</b>	<b>6.091.108</b>	<b>1.135.809</b>
Versicherungstechnische Rückstellungen	7.127.887	6.038.553	1.089.334
Sonstige versicherungstechnische Rückstellungen	0	875	-875
Eventualverbindlichkeiten	4.430	0	4.430
Andere Rückstellungen als versicherungstechn. Rückstellungen	10.624	10.605	19
Rentenzahlungsverpflichtungen	6.233	5.951	282
Latente Steuerschulden	64.865	0	64.865
Derivate	924	0	924
Andere Verbindlichkeiten	9.168	35.123	-25.955
<b>Überschuss der Vermögenswerte über die Verbindlichkeiten</b>	<b>597.326</b>	<b>285.500</b>	<b>311.826</b>

Eine detaillierte Darstellung der Bewertungsunterschiede ist den Kapiteln D.1 Vermögenswerte und D.3 Verbindlichkeiten zu entnehmen.

## E.2 Solvenzkapitalanforderung und Mindestkapitalanforderung

Die Positionsbezeichnungen „R...“ (row, Zeile) und „C...“ (column, Spalte) beziehen sich auf die Meldeformulare S.23.01 (Angaben über Eigenmittel), S.25.01 (Angaben zu den Solvenzkapitalanforderungen) und S.28.01 (Angaben zu den Mindestkapitalanforderungen). Positionen, bei denen sowohl der Wert gemäß Solvabilität II als auch der Wert gemäß handelsrechtlicher Bewertung null ist, werden i.d.R. nicht ausgewiesen und nicht beschrieben.

### E.2.1 Solvabilitätskapitalanforderung und Mindestkapitalanforderung

Die Solvency II-Richtlinie sieht zwei Solvabilitätsanforderungen vor:

- die Mindestkapitalanforderung (MCR), die die Höhe der anrechnungsfähigen Basiseigenmittel ist, unterhalb dessen die Versicherungsnehmer und Anspruchsberechtigten bei einer

# Bericht über Solvabilität und Finanzlage

## INTER Krankenversicherung AG

zugelassenen Fortführung der Geschäftstätigkeit von Versicherungs- und Rückversicherungsunternehmen einem unannehmbaren Risikoniveau ausgesetzt sind, und

- die Solvenzkapitalanforderung (SCR), die der Höhe der anrechenbaren Eigenmittel entspricht, bis zu der Versicherungs- und Rückversicherungsunternehmen signifikante Verluste ausgleichen können und den Versicherungsnehmern und Begünstigten hinreichende Gewähr dafür bieten, dass Zahlungen bei Fälligkeit geleistet werden.

### Grundlegende Informationen

Die INTER Kranken verwendet zur Ermittlung der Solvabilitätssituation die Standardformel (§§ 74 bis 110 VAG).

### Ergebnisse

Die Solvabilitätskapitalanforderung und die Mindestkapitalanforderung sind nachfolgend aufgeführt.

Tabellarische Darstellung: Auszug aus dem Meldeformular S.23.01 – Stand: 31.12.2021

		2021 T€
Solvenzkapitalanforderung	R0580	136.064
Mindestkapitalanforderung	R0600	61.229

Die Solvabilitätskapitalanforderung ergibt sich wie folgt:

Tabellarische Darstellung – vgl. Meldeformular S.25.01 – Stand: 31.12.2021

Solvabilitätskapitalanforderung		2021 T€
Marktrisiko	R0010	672.068
Gegenparteiausfallrisiko	R0020	10.504
Lebensversicherungstechnisches Risiko	R0030	0
Krankenversicherungstechnisches Risiko	R0040	177.544
Nichtlebensversicherungstechnisches Risiko	R0050	0
Diversifikation	R0060	-120.231
Risiko immaterieller Vermögensgegenstände	R0070	0
<b>Basissolvenzkapitalanforderung</b>	<b>R0100</b>	<b>739.886</b>
Operationelles Risiko	R0130	31.547
Verlustrückstellungsfähigkeit der versicherungstechnischen Rückstellungen	R0140	-574.381
Verlustrückstellungsfähigkeit der latenten Steuern	R0150	-60.987
<b>Solvenzkapitalanforderung</b>	<b>R0220</b>	<b>136.064</b>

# Bericht über Solvabilität und Finanzlage

INTER Krankenversicherung AG

## E.2.2 Anwendung vereinfachter Berechnungen

Die INTER Kranken verwendet bei der Ermittlung der Solvabilitätssituation mit der Standardformel (§§ 74 bis 110 VAG) keine vereinfachten Berechnungen.

## E.2.3 Verwendung unternehmensspezifischer Parameter

Die INTER Kranken nutzt keine unternehmensspezifischen Parameter gemäß Artikel 104 Absatz 7 der Richtlinie 2009/138/EG.

## E.2.4 Input bei der Berechnung der Mindestkapitalanforderung

Die Berechnung der Mindestkapitalanforderung basiert auf der in der Solvabilitätsübersicht ausgewiesenen Erwartungswertrückstellung als bestem Schätzwert der Verpflichtungen.

## E.2.5 Wesentliche Änderungen der Solvabilitätskapitalanforderung

Die Solvabilitätskapitalanforderung ist im Betrachtungszeitraum um T€ 16.561 auf T€ 136.064 gestiegen (Vorjahr: T€ 119.503). Diese Entwicklung ist maßgeblich auf erhöhte Kapitalanforderungen im Marktrisiko zurückzuführen.

Eine detaillierte Darstellung zu der Änderung der Solvabilitätskapitalanforderung ist der folgenden Tabelle zu entnehmen:

Tabellarische Darstellung – Änderungen der Solvabilitätskapitalanforderung

Solvabilitätskapitalanforderung		2021	2020
		T€	T€
Marktrisiko	R0010	672.068	513.913
Gegenparteiausfallrisiko	R0020	10.504	6.814
Lebensversicherungstechnisches Risiko	R0030	0	0
Krankenversicherungstechnisches Risiko	R0040	177.544	207.964
Nichtlebensversicherungstechnisches Risiko	R0050	0	0
Diversifikation	R0060	-120.231	-125.948
Risiko immaterieller Vermögensgegenstände	R0070	0	0
<b>Basissolvenzkapitalanforderung</b>	<b>R0100</b>	<b>739.886</b>	<b>602.743</b>
Operationelles Risiko	R0130	31.547	31.217
Verlustrückstellungsfähigkeit der versicherungstechnischen Rückstellungen	R0140	-574.381	-460.873
Verlustrückstellungsfähigkeit der latenten Steuern	R0150	-60.987	-53.584
<b>Solvenzkapitalanforderung</b>	<b>R0220</b>	<b>136.064</b>	<b>119.503</b>



# Bericht über Solvabilität und Finanzlage

INTER Krankenversicherung AG

## E.2.6 Wesentliche Änderungen der Mindestkapitalanforderung

Die Änderung der Mindestkapitalanforderung korrespondiert mit der im vorigen Unterabschnitt beschriebenen Änderung der Solvabilitätskapitalanforderung.

Die Mindestkapitalanforderung hat sich im Betrachtungszeitraum um T€ 7.453 auf T€ 61.229 erhöht (Vorjahr: T€ 53.776).

## E.3 Verwendung des durationsbasierten Untermoduls Aktienrisiko bei der Berechnung der Solvenzkapitalanforderung

Deutschland hat keinen Gebrauch von der Option gemacht, die Verwendung eines durationsbasierten Submoduls Aktienrisiko zuzulassen.

## E.4 Unterschiede zwischen der Standardformel und etwa verwendeten internen Modellen

Die INTER Kranken verwendet keine internen Modelle.

## E.5 Nichteinhaltung der Mindestkapitalanforderung und Nichteinhaltung der Solvenzkapitalanforderung

Die INTER Kranken hält die Mindestkapitalanforderung und die Solvabilitätskapitalanforderung ein.

## E.6 Alle anderen wesentlichen Informationen über das Kapitalmanagement

Andere wesentliche Informationen über das Kapitalmanagement liegen bei der INTER Kranken nicht vor.

# Bericht über Solvabilität und Finanzlage

INTER Krankenversicherung AG

Mannheim, den 05.04.2022

**INTER Krankenversicherung AG**

Der Vorstand

Dr. Solf    Dr. Koryciorz    Schillinger    Svenda

# Bericht über Solvabilität und Finanzlage

INTER Krankenversicherung AG

## Abkürzungsverzeichnis – Seite 1 von 7

Kurzbezeichnung	Langbezeichnung
[C....]	Positionsbezeichnung in den Meldeformularen (Spalte)
[R....]	Positionsbezeichnung in den Meldeformularen (Zeile)
Abs.	Absatz
AC	Abschlusskostenquote in % der verdienten Beiträge (aquisition costs)
adiNOVo	adiNOVo Versicherungsvermittlung GmbH, Rostock
aG	auf Gegenseitigkeit
AE	Auslegungsentscheidung
AG	Aktiengesellschaft
AG	INTER: Arbeitsgruppe
AH	Allgemeine Haftpflicht
AHG	Allgemeine Haftpflichtversicherung - gewerblich
AHP	Allgemeine Haftpflichtversicherung - privat
AIF	Alternative Investmentfonds
AK	Arbeitskreis
AKF	Abschlusskostenfaktor
AktG	Aktiengesetz
ALADIN	INTER: Projekt "Aufbau und Einführung neuer Bestands- und Leistungssysteme"
ALM	Asset-Liability-Management – Aktiv-Passiv-Management
AltZertG	Gesetz über die Zertifizierung von Altersvorsorge- und Basisrentenverträgen
AO	Abgabenordnung
AUZ	Aktuarieller Unternehmenszins
AV	Auslandsreisekrankenversicherung
AV	INTER Allgemeine Versicherung AG
AVB	Allgemeine Versicherungsbedingungen
AWG	Außenwirtschaftsgesetz
BaFin	Bundesanstalt für Finanzdienstleistungsaufsicht, Bonn und Frankfurt am Main
BAP	Beitragsanpassung
BBW	Barwert zukünftiger Beiträge
BCM	Business Continuity Management
BCS	Business Coordination Software
BE	Best Estimate (dt. Bester Schätzwert)
BEMA	Einheitlicher Bewertungsmaßstab für zahnärztliche Leistungen
BerVersV	Versicherungsberichterstattungs-Verordnung
BFV	Bornhuetter-Ferguson-Verfahren
BIA	Business Impact Analyse
BIS	BKM ImmobilienService GmbH
BKM	Bausparkasse Mainz AG, Mainz
BL	INTER: Bereichsleiter
BoS	Board of Supervisors

# Bericht über Solvabilität und Finanzlage

INTER Krankenversicherung AG

## Abkürzungsverzeichnis – Seite 2 von 7

Kurzbezeichnung	Langbezeichnung
BSCR	Basic Solvency Capital Requirement – Basissolvabilitätskapitalanforderung
BSI	Bundesamt für Sicherheit in der Informationstechnik
BSM	Branchensimulationsmodell
BÜ	Beitragsüberträge
BUV	(selbstständige) Berufsunfähigkeitsversicherung
BUZ	Berufsunfähigkeits-Zusatzversicherung
BWV	Berufsbildungswerk der Versicherungswirtschaft
BZSt	Bundeszentralamt für Steuern
CAFM	Computer-Aided Facility Management – Computergestützte Planung, Dokumentation und Verwaltung von Flächen und Gebäuden
CCV	Cape-Cod-Verfahren
CDS	Credit Default Swap – Kreditausfall-Swap
CLF	Chain-Ladder-Faktoren
CLV	Chain-Ladder-Verfahren
CMS	Compliance Management System
CoC	Cost of Capital – Kapitalkostensatz
ComF	Compliance-Funktion
CR	Combined Ratio
CRR	Capital Requirements Regulation – Kapitaladäquanzverordnung
CRS	Common Reporting Standard
CSR	Corporate Social Responsibility
DAV	Deutsche Aktuarvereinigung e.V.
DBO	Defined Benefit Obligation – Anwartschaftsbarwert
DE	Deutsch / Deutschland
DIIR	Deutsches Institut für Interne Revision e.V.
DPK	DPK Deutsche Pensionskasse AG, Itzehoe
DRB	INTER: Dezentrale Risikobeauftragte
DRS	Deutsche Rechnungslegungs-Standards
DSGVO	Datenschutzgrundverordnung
DV	Datenverarbeitung
DVO	Delegierte Verordnung (EU) 2015/35 der Kommission vom 10. Oktober 2014 zur Ergänzung der Richtlinie 2009/138/EG des Europäischen Parlaments und des Rates betreffend die Aufnahme und Ausübung der Versicherungs- und der Rückversicherungstätigkeit (Solvabilität II)
EBM	Einheitlicher Bewertungsmaßstab
EC	Extended Coverage – Allgefahrendeckung
ECAI	External Credit Assessment Institution – Rating-Agenturen, welche innerhalb der Europäischen Union als solche zur Bewertung bestimmter Risiken auf Finanzmärkten förmlich anerkannt sind
ED	Einbruch- / Diebstahlversicherung(en)
EG	Europäische Gemeinschaft

# Bericht über Solvabilität und Finanzlage

INTER Krankenversicherung AG

## Abkürzungsverzeichnis – Seite 3 von 7

Kurzbezeichnung	Langbezeichnung
EIOPA	European Insurance and Occupational Pensions Authority – Europäische Aufsichtsbehörde für das Versicherungswesen und die betriebliche Altersversorgung
EMA	Einwohnermeldeamtsanfrage
EMIR	European Market Infrastructure Regulation
EPIFP	Expected Profits Included in Future Premiums – bei künftigen Prämien einkalkulierter erwarteter Gewinn
ESG	Economic Scenario Generator – ökonomischer Szenariogenerator
ESMA	European Securities and Markets Authority
ESTG	Einkommensteuergesetz
ETF	Exchange Traded Fund – Börsengehandelter Indexfonds
EU	Erwerbsunfähigkeitsversicherung auf Summenbasis
EU	Europäische Union
EURV	Erwerbsunfähigkeitsrentenversicherung
EWR	INTER: Erwartungsrechnung
EWR / EWR-Raum	Europäischer Wirtschaftsraum
E&Y	Ernst and Young GmbH Wirtschaftsprüfungsgesellschaft
f.e.R.	für eigene Rechnung
FAMK	Freie Arzt- und Medizinkasse der Angehörigen der Berufsfeuerwehr und der Polizei VVaG, Frankfurt am Main
FATCA	Foreign Account Tax Compliance Act
FKAustG	Finanzkonten-Informationsaustauschgesetz
FMA	future management actions
FLV	Fondsgebundene Lebensversicherung
FRS	FAMK: FAMK Risikomanagement-Software (R2C_GRC)
GDV	Gesamtverband der Deutschen Versicherungswirtschaft e.V., Berlin
GenRE	General Reinsurance
GewO	Gewerbeordnung
GewStG	Gewerbsteuergesetz
GKV	Gesetzliche Krankenversicherung
Glas	Glasbruchversicherung(en)
GmbH	Gesellschaft mit beschränkter Haftung
GOÄ	Gebührenordnung für Ärzte
GoB	Grundsätze ordnungsgemäßer Buchführung
GoBS	Grundsätze ordnungsgemäße DV-gestützter Buchführungssysteme
GOZ	Gebührenordnung für Zahnärzte
GO/ZD	INTER: Bereich Geschäftsorganisation / Zentrale Dienste
GPV	Gemeinschaft privater Versicherungsunternehmen zur Durchführung der Pflegeversicherung für die Mitglieder der Postbeamtenkrankenkasse und Krankenversorgung der Bundesbahnbeamten
GSB	Gesamtsolvabilitätsbedarf
GuV	Gewinn- und Verlustrechnung
GwG	Geldwäschegesetz
HGB	Handelsgesetzbuch

# Bericht über Solvabilität und Finanzlage

## INTER Krankenversicherung AG

### Abkürzungsverzeichnis – Seite 4 von 7

Kurzbezeichnung	Langbezeichnung
IBNER	incurred but not enough
IHS	Inhaberschuldverschreibung(en)
i.V.m.	in Verbindung mit
IA	INTER: Bereich INTER Akademie
IAS	International Accounting Standards – Internationale Rechnungslegungsstandards
IBAG	INTER Beteiligungen AG, Mannheim
IBNR	incurred but not reported – Spätschadenreserve
IDD	Insurance Distribution Directive
IDW	Institut der Wirtschaftsprüfer in Deutschland e.V., Düsseldorf
IHK	Industrie- und Handelskammer
IIA	Institute of Internal Auditors
IKS	Internes Kontrollsystem
IM	INTER: Bereich Immobilien
INBV, inBV	Inflationsneutrales Bewertungsverfahren
INTER	INTER Versicherungsgruppe
INTER Allgemeine	INTER Allgemeine Versicherung AG, Mannheim
INTER Gruppe	INTER Versicherungsgruppe
INTER Kranken	INTER Krankenversicherung AG, Mannheim
INTER Kranken aG	INTER Krankenversicherung aG (nunmehr: INTER Verein), Mannheim
INTER Leben	INTER Lebensversicherung AG, Mannheim
INTER Unternehmen	Zusammenfassung von INTER Verein, INTER Kranken, INTER Leben und INTER Allgemeine
INTER Verein	INTER Versicherungsverein aG, Mannheim
INTER Versicherungen	Zusammenfassung von INTER Verein, INTER Kranken, INTER Leben und INTER Allgemeine
InvG	Investmentgesetz
IR	INTER: Bereich Interne Revision
IRS	INTER Risikomanagement-Software
IS-B	Informationssicherheitsbeauftragter
ISMS	Informationssicherheitsmanagementsystem
ISO	Internationale Organisation für Normierung
IT	Informationstechnik
ITS	Implementing Technical Standard – Technischer Durchführungsstandard
KAC	INTER: Bereich Kapitalanlagen / Controlling
KAGB	Kapitalanlagegesetzbuch
KAM	INTER: Bereich Kapitalanlagen / Asset Management
KAV	Kredit- und Kautionsversicherung
KKV	Krankheitskostenvollversicherung
KL	INTER: Bereich Kranken Leistung
KM	INTER: Bereich Kranken Mathematik
KNF	Komisja Nadzoru Finansowego [polnische Versicherungsaufsicht]
KOM	Komposit
KOM-B	INTER: Bereich Komposit Betrieb
KOM-M	INTER: Teilbereich Komposit Mathematik
KOM-S	INTER: Bereich Komposit Schaden

# Bericht über Solvabilität und Finanzlage

INTER Krankenversicherung AG

## Abkürzungsverzeichnis – Seite 5 von 7

Kurzbezeichnung	Langbezeichnung
KPI	Key Performance Indicator
KStG	Körperschaftsteuergesetz
KT	Krankentagegeld
KV	INTER: Bereich Kranken Vertrag
KV	INTER Krankenversicherung AG
KV	Krankenversicherung
KVAV	Krankenversicherungsaufsichtsverordnung
KVH	Kassenärztliche Vereinigung Hessen
KWG	Kreditwesengesetz
KZVH	Kassenzahnärztliche Vereinigung Hessen
LEI	Legal Entity Identifier
LM	INTER: Bereich Leben Mathematik
LoB	Line of Business – Geschäftsbereich
LV	INTER: Bereich Leben Vertrag
LV	INTER Lebensversicherung AG
LV	Lebensversicherung
LW	Leitungswasserversicherung(en)
MaGo	Mindestanforderungen an die Geschäftsorganisation von Versicherungsunternehmen
MaRisk / MaRisk (BA)	BaFin-Rundschreiben 09/2017 (BA) vom 27.10.2017 – An alle Kreditinstitute und Finanzdienstleistungsinstitute in der Bundesrepublik Deutschland – Mindestanforderungen an das Risikomanagement – MaRisk
MCR	Mindestkapitalanforderung (Minimum Capital Requirement)
MJP	INTER: Mehrjahresplanung
MT	INTER: Bereich Marketing
MTA	maximal tolerierbare Ausfallzeit
MTW	maximal tolerierbare Wiederherstellungszeit
NAP	Nicht-alltägliche-Anlagen-Prozess
nAd SV	nach Art der Schadenversicherung
NAV	Net Asset Value
NBR	Neubewertete HGB-Alterungsrückstellung
nLV	Nichtlebensversicherung(en)
NOV	NOV Nord-Ostsee Versicherungsvermittlungsgesellschaft mbH, Rostock
NPP	Neue Produkte-Prozess
NSLT	Not Similar to Life Techniques – Nach Art der Schadenversicherung
NSV	Namensschuldverschreibung(en)
NTZ	Notbetriebszeit
NW	Nachweisung(en)
OE	INTER: Bereich Organisationsentwicklung
OF	Own Funds – verfügbare Eigenmittel
OFS	Other financial sectors – Finanzunternehmen anderer Sektoren
ORSA	Own Risk and Solvency Assessment – Unternehmenseigene Risiko- und Solvabilitätsbeurteilung
OWIG	Gesetz über Ordnungswidrigkeiten

# Bericht über Solvabilität und Finanzlage

INTER Krankenversicherung AG

## Abkürzungsverzeichnis – Seite 6 von 7

Kurzbezeichnung	Langbezeichnung
PBE&P	Personalbedarfsermittlung und -planung
PERS	INTER: Bereich Personal
PKautV	Personenkautionsversicherung
PKV	Private Krankenversicherung
PKV-Verband	Verband der privaten Krankenversicherung e.V., Köln
PLA.NET	ALM-Software
PLS	Passive Latente Steuern
PPV	Private Pflegeversicherung
PRS	Polnischer Rechnungslegungsstandard
PRST	Prämienrückstellung
PR-Teil	Prämienrückgewähr-Teil
PS	Prüfungsstandard
PSVaG	Konsortium der Lebensversicherer für den Pensionssicherungsverein, Köln
PUC-Methode	Projected Unit Credit Method – Anwartschaftsbarwertverfahren
PwC	PricewaterhouseCoopers GmbH Wirtschaftsprüfungsgesellschaft
QM	Quartalsmeldung
QRT	Quantitative Reporting Templates – Quantitative Berichtsformulare, Meldeformulare
RECHT	INTER: Bereich Recht
RechVersV	Verordnung über die Rechnungslegung von Versicherungsunternehmen (Versicherungsunternehmens-Rechnungslegungsverordnung)
REIT	Real Estate Investment Trust
RevF	Interne Revisionsfunktion
RfB	Rückstellung für Beitragsrückerstattung
RGLA	Regional Governments and Local Authorities
RM	INTER: Bereich Risikomanagement
Rn.	Randnummer
RPT	Regresse, Provenues, Teilungsabkommen
RSR	Regular Supervisory Report – Regelmäßiger aufsichtlicher Bericht
RT	Rückstellungstransitional
RückAbzinsV	Rückstellungsabzinsungsverordnung
RV	Rückversicherung
RW	INTER: Bereich Rechnungswesen
RWA	Risk Weighted Assets – gewichtete Risikoaktiva
Rz.	Randziffer
SAA	Strategische Asset Allocation
SAG	Sanierungs- und Abwicklungsgesetz
SCR	Solvency Capital Requirement – Solvabilitätskapitalanforderung
SFCR	Solvency and Financial Condition Report – Bericht über die Solvabilität und Finanzlage
SLA	Service Level Agreement
SLT	Similar to Life Techniques – Nach Art der Lebensversicherung
Solvency II-Richtlinie	Richtlinie 2009/138/EG des Europäischen Parlaments und des Rates vom 25. November 2009 betreffend die Aufnahme und Ausübung der Versicherungs- und der Rückversicherungstätigkeit (Solvabilität II) (Solvency II-Richtlinie)
SQL	Structured Query Language
SR	Solvency Ratio – SCR-Bedeckungsquote



# Bericht über Solvabilität und Finanzlage

INTER Krankenversicherung AG

## Abkürzungsverzeichnis – Seite 7 von 7

Kurzbezeichnung	Langbezeichnung
SRK	Schadenregulierungskosten
SSD	Schuldscheindarlehen
SÜA	Schlussüberschussanteil
SÜAF	Schlussüberschussanteilfonds
SV	Schadenversicherung
SW	Software
SwissRE	Schweizer Rückversicherungsgesellschaft
TBG	Technische Berechnungsgrundlagen
TCMS	Tax Compliance Management System
TPT	Tripartite Template
TV	Technische Versicherung
UFR	Ultimate Forward Rate – langfristiger Zielzins einer Zinsstrukturkurve
UK/KK	INTER: Bereich Unternehmenskommunikation / Kundenkommunikation
UPC	INTER: Bereich Unternehmensplanung / Controlling
UP/RM	INTER: Bereich Unternehmensplanung / Risikomanagement
UPR	Unfallversicherung mit Prämienrückgewähr
URCF	Unabhängige Risikocontrollingfunktion
UStG	Umsatzsteuergesetz
UV	Unfallversicherung(en)
VA	Versicherungsaufsicht
VA	Volatility Adjustment – Volatilitätsanpassung einer Zinsstrukturkurve
VAG	Versicherungsaufsichtsgesetz
VAIT	Versicherungsaufsichtliche Anforderungen an die IT
VBL	INTER: Vertriebsbereichsleiter
VGW	Verbundene Wohngebäudeversicherung
VHV	Verbundene Hausratversicherung
VKF	Verwaltungskostenfaktor
VM	INTER: Bereich Vertriebsmanagement
VmF	Versicherungsmathematische Funktion
VN	Versicherungsnehmer
VOV	VOV Verwaltungsorganisation für Vermögensschadenhaftpflicht-Versicherungen für Mitglieder von Organen juristischer Personen GmbH, Köln
vt.	versicherungstechnisch
VTP	Vertriebspartner
VV	INTER Versicherungsverein aG
VVaG	Versicherungsverein auf Gegenseitigkeit
VwK	Verwaltungskosten
WAZ	Wiederanlaufzeit
WertR	Wertermittlungs-Richtlinien
WertV	Wertermittlungs-Verordnung
ZAG	Zukünftige Aktionärsgewinne
ZD	INTER: Bereich Zentrale Dienste
ZEM	INTER: Bereich Zentrales Eingangs-Management
ZESM	INTER: Bereich Zentrales Eingangs- und Service-Management
ZIE	INTER: Bereich Zentrales In- und Exkasso
ZSM	INTER: Bereich Zentrales Service-Management
ZÜ	Zukünftige Überschüsse
ZÜB	Zukünftige Überschussbeteiligung

# Bericht über Solvabilität und Finanzlage

INTER Krankenversicherung AG

## Anlagenverzeichnis

Anlagen	
Anlage B.1.2_Organigramm	
Anlagen – Quantitative Reporting Templates (QRT's)	
Meldebogen S.02.01.02 - Solvabilitätsübersicht	
zur Angabe von Bilanzinformationen	
Meldebogen S.05.01.02	
zur Angabe von Informationen über Prämien, Forderungen und Aufwendungen nach Geschäftsbereichen	
Meldebogen S.05.02.01	
zur Angabe von Informationen über Prämien, Forderungen und Aufwendungen nach Ländern	
Meldebogen S.12.01.02	
zur Angabe von Informationen über versicherungstechnische Rückstellungen für das Lebensversicherungsgeschäft und die nach Art der Lebensversicherung betriebene Krankenversicherung nach Geschäftsbereichen	
Meldebogen S.17.01.02	
zur Angabe von Informationen über versicherungstechnische Rückstellungen für das Nichtlebensversicherungsgeschäft nach Geschäftsbereichen	
Meldebogen S.19.01.21	
zur Angabe von Informationen über Ansprüche aus Nichtlebensversicherungen für das Nichtlebensversicherungsgeschäft insgesamt	
Meldebogen S.23.01.01	
zur Angabe von Informationen über Eigenmittel, einschließlich Basiseigenmitteln und ergänzenden Eigenmitteln	
Meldebogen S.25.01.21	
zur Angabe von Informationen über die unter Anwendung der Standardformel berechnete Solvenzkapitalanforderung	
Meldebogen S.28.01.01	
zur Angabe der Mindestkapitalanforderung für Versicherungs- und Rückversicherungsunternehmen, die nur Lebensversicherungs- oder nur Nichtlebensversicherungs- oder Rückversicherungstätigkeiten ausüben	

# Bericht über Solvabilität und Finanzlage

INTER Krankenversicherung AG

## Anlage B.1.2\_Organigramm – Seite 1 von 3

Tabellarische Darstellung: Vereinfachtes Organigramm der INTER Unternehmen – Stand: bis 28.02.2021

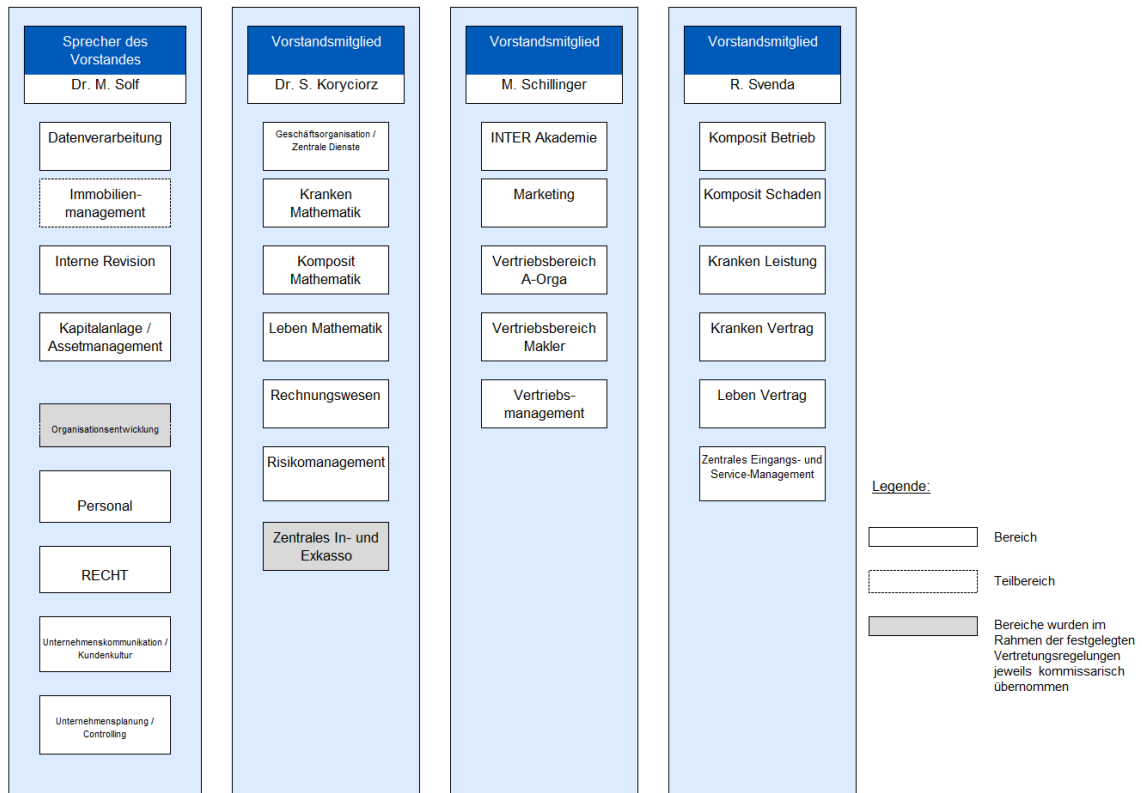

# Bericht über Solvabilität und Finanzlage

INTER Krankenversicherung AG

## Anlage B.1.2\_Organigramm – Seite 2 von 3

Tabellarische Darstellung: Vereinfachtes Organigramm der INTER Unternehmen – Stand: ab 01.03.2021

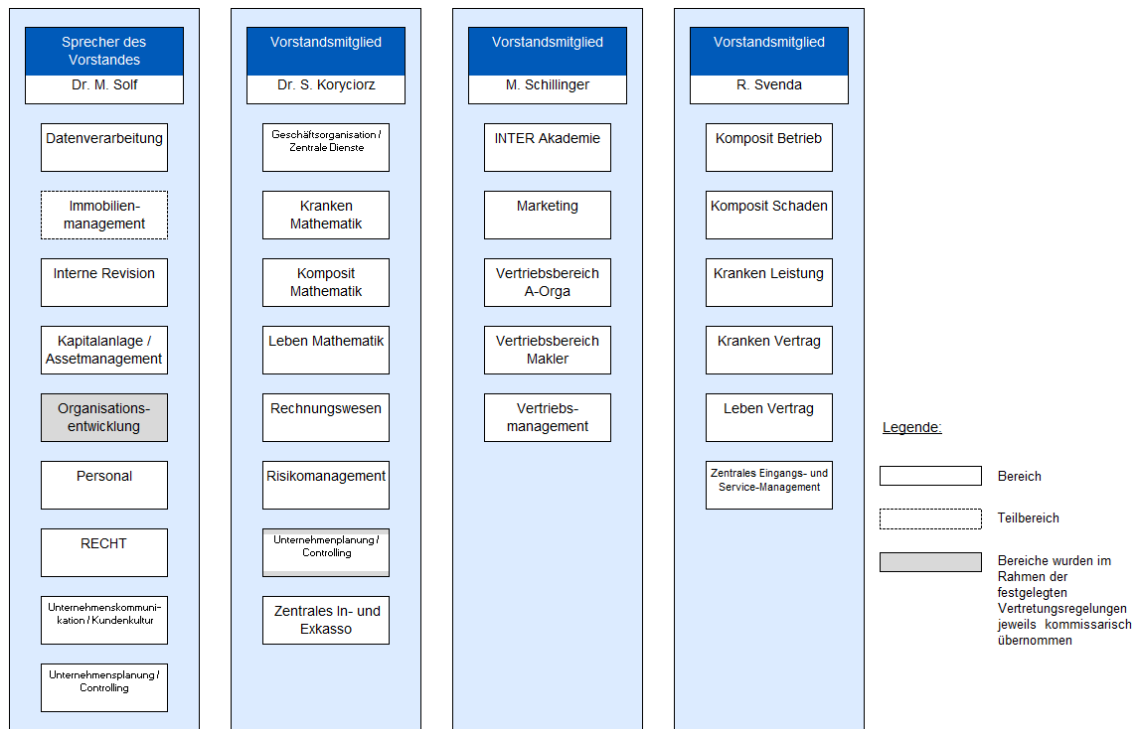

# Bericht über Solvabilität und Finanzlage

INTER Krankenversicherung AG

## Anlage B.1.2\_Organigramm – Seite 3 von 3

Tabellarische Darstellung: Vereinfachtes Organigramm der INTER Unternehmen – Stand: ab 01.07.2021

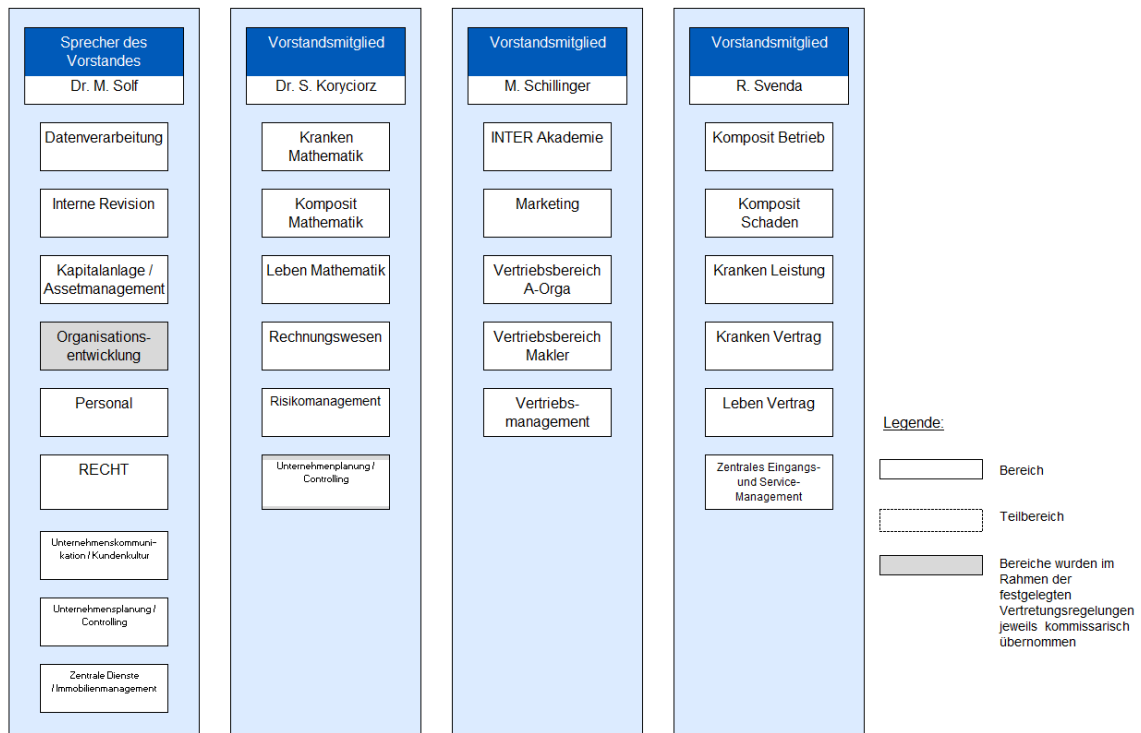

# Bericht über Solvabilität und Finanzlage

## INTER Krankenversicherung AG

Anhang I  
S.02.01.02  
Bilanz  
Vermögenswerte

INTER Kranken  
Reg-Nr. 4145

in T€		Solvabilität-II- Wert C0010
Immaterielle Vermögenswerte	<b>R0030</b>	0
Latente Steueransprüche	<b>R0040</b>	0
Überschuss bei den Altersversorgungsleistungen	<b>R0050</b>	0
Sachanlagen für den Eigenbedarf	<b>R0060</b>	81.402
Anlagen (außer Vermögenswerten für indexgebundene und fondsgebundene Verträge)	<b>R0070</b>	7.661.541
Immobilien (außer zur Eigennutzung)	<b>R0080</b>	57.550
Anteile an verbundenen Unternehmen, einschließlich Beteiligungen	<b>R0090</b>	0
Aktien	<b>R0100</b>	894
Aktien – notiert	<b>R0110</b>	0
Aktien – nicht notiert	<b>R0120</b>	894
Anleihen	<b>R0130</b>	4.725.241
Staatsanleihen	<b>R0140</b>	1.177.024
Unternehmensanleihen	<b>R0150</b>	3.548.217
Strukturierte Schuldtitel	<b>R0160</b>	0
Besicherte Wertpapiere	<b>R0170</b>	0
Organismen für gemeinsame Anlagen	<b>R0180</b>	2.756.687
Derivate	<b>R0190</b>	1.150
Einlagen außer Zahlungsmitteläquivalenten	<b>R0200</b>	120.019
Sonstige Anlagen	<b>R0210</b>	0
Vermögenswerte für index- und fondsgebundene Verträge	<b>R0220</b>	0
Darlehen und Hypotheken	<b>R0230</b>	292
Policendarlehen	<b>R0240</b>	0
Darlehen und Hypotheken an Privatpersonen	<b>R0250</b>	292
Sonstige Darlehen und Hypotheken	<b>R0260</b>	0
Einforderbare Beträge aus Rückversicherungsverträgen von:	<b>R0270</b>	0
Nichtlebensversicherungen und nach Art der Nichtlebensversicherung betriebenen Krankenversicherungen	<b>R0280</b>	0
Nichtlebensversicherungen außer Krankenversicherungen	<b>R0290</b>	0
Nach Art der Nichtlebensversicherung betriebene Krankenversicherungen	<b>R0300</b>	0
Lebensversicherungen und nach Art der Lebensversicherung betriebene Krankenversicherungen außer Krankenversicherungen und index- und fondsgebundene Versicherungen	<b>R0310</b>	0
Nach Art der Lebensversicherung betriebene Krankenversicherungen	<b>R0320</b>	0
Lebensversicherungen außer Krankenversicherungen und index- und fondsgebundene Versicherungen	<b>R0330</b>	0
Lebensversicherungen, fonds- und indexgebunden	<b>R0340</b>	0
Depotforderungen	<b>R0350</b>	0
Forderungen gegenüber Versicherungen und Vermittlern	<b>R0360</b>	2.080
Forderungen gegenüber Rückversicherern	<b>R0370</b>	0
Forderungen (Handel, nicht Versicherung)	<b>R0380</b>	58.277
Eigene Anteile (direkt gehalten)	<b>R0390</b>	0
In Bezug auf Eigenmittelbestandteile fällige Beträge oder ursprünglich eingeforderte, aber noch nicht eingezahlte Mittel	<b>R0400</b>	0
Zahlungsmittel und Zahlungsmitteläquivalente	<b>R0410</b>	18.373
Sonstige nicht an anderer Stelle ausgewiesene Vermögenswerte	<b>R0420</b>	2.278
<b>Vermögenswerte insgesamt</b>	<b>R0500</b>	<b>7.824.243</b>

# Bericht über Solvabilität und Finanzlage

## INTER Krankenversicherung AG

Anhang I  
S.02.01.02  
Bilanz  
Verbindlichkeiten

INTER Kranken  
Reg-Nr. 4145

in T€		Solvabilität-II- Wert C0010
Versicherungstechnische Rückstellungen – Nichtlebensversicherung	<b>R0510</b>	-686
Versicherungstechnische Rückstellungen – Nichtlebensversicherung (außer Krankenversicherung)	<b>R0520</b>	0
Versicherungstechnische Rückstellungen als Ganzes berechnet	<b>R0530</b>	0
Bester Schätzwert	<b>R0540</b>	0
Risikomarge	<b>R0550</b>	0
Versicherungstechnische Rückstellungen – Krankenversicherung (nach Art der Nichtlebensversicherung)	<b>R0560</b>	-686
Versicherungstechnische Rückstellungen als Ganzes berechnet	<b>R0570</b>	0
Bester Schätzwert	<b>R0580</b>	-735
Risikomarge	<b>R0590</b>	49
Versicherungstechnische Rückstellungen – Lebensversicherung (außer fonds- und indexgebundenen Versicherungen)	<b>R0600</b>	7.128.573
Versicherungstechnische Rückstellungen – Krankenversicherung (nach Art der Lebensversicherung)	<b>R0610</b>	7.128.573
Versicherungstechnische Rückstellungen als Ganzes berechnet	<b>R0620</b>	0
Bester Schätzwert	<b>R0630</b>	7.010.390
Risikomarge	<b>R0640</b>	118.183
Versicherungstechnische Rückstellungen – Lebensversicherung (außer Krankenversicherungen und fonds- und indexgebundenen Versicherungen)	<b>R0650</b>	0
Versicherungstechnische Rückstellungen als Ganzes berechnet	<b>R0660</b>	0
Bester Schätzwert	<b>R0670</b>	0
Risikomarge	<b>R0680</b>	0
Versicherungstechnische Rückstellungen – fonds- und indexgebundene Versicherungen	<b>R0690</b>	0
Versicherungstechnische Rückstellungen als Ganzes berechnet	<b>R0700</b>	0
Bester Schätzwert	<b>R0710</b>	0
Risikomarge	<b>R0720</b>	0
Eventualverbindlichkeiten	<b>R0740</b>	4.430
Andere Rückstellungen als versicherungstechnische Rückstellungen	<b>R0750</b>	10.624
Rentenzahlungsverpflichtungen	<b>R0760</b>	6.233
Depotverbindlichkeiten	<b>R0770</b>	0
Latente Steuerschulden	<b>R0780</b>	64.865
Derivate	<b>R0790</b>	924
Verbindlichkeiten gegenüber Kreditinstituten	<b>R0800</b>	0
Finanzielle Verbindlichkeiten außer Verbindlichkeiten gegenüber Kreditinstituten	<b>R0810</b>	2.785
Verbindlichkeiten gegenüber Versicherungen und Vermittlern	<b>R0820</b>	2.770
Verbindlichkeiten gegenüber Rückversicherern	<b>R0830</b>	0
Verbindlichkeiten (Handel, nicht Versicherung)	<b>R0840</b>	6.398
Nachrangige Verbindlichkeiten	<b>R0850</b>	0
Nicht in den Basiseigenmitteln aufgeführte nachrangige Verbindlichkeiten	<b>R0860</b>	0
In den Basiseigenmitteln aufgeführte nachrangige Verbindlichkeiten	<b>R0870</b>	0
Sonstige nicht an anderer Stelle ausgewiesene Verbindlichkeiten	<b>R0880</b>	0
<b>Verbindlichkeiten insgesamt</b>	<b>R0900</b>	<b>7.226.917</b>
<b>Überschuss der Vermögenswerte über die Verbindlichkeiten</b>	<b>R1000</b>	<b>597.326</b>

# Bericht über Solvabilität und Finanzlage

## INTER Krankenversicherung AG

Anhang I  
S.05.01.02  
Prämien, Forderungen und Aufwendungen nach Geschäftsbereichen

INTER Kranken  
Reg-Nr. 4145

		Geschäftsbereich für: Nichtlebensversicherungs- und Rückversicherungsverpflichtungen (Direktversicherungsgeschäft und in Rückdeckung übernommenes proportionales Geschäft)								
		Krankheitskostenversicherung	Einkommensersatzversicherung	Arbeitsunfallversicherung	Kraftfahrzeughaftpflichtversicherung	Sonstige Kraftfahrtversicherung	See-, Luftfahrt- und Transportversicherung	Feuer- und andere Sachversicherungen	Allgemeine Haftpflichtversicherung	Kredit- und Kautionsversicherung
in T€		C0010	C0020	C0030	C0040	C0050	C0060	C0070	C0080	C0090
<b>Gebuchte Prämien</b>										
Brutto – Direktversicherungsgeschäft	R0110	1.763								
Brutto – in Rückdeckung übernommenes proportionales Geschäft	R0120	0								
Brutto – in Rückdeckung übernommenes nichtproportionales Geschäft	R0130									
Anteil der Rückversicherer	R0140	0								
Netto	R0200	1.763								
<b>Verdiente Prämien</b>										
Brutto – Direktversicherungsgeschäft	R0210	1.763								
Brutto – in Rückdeckung übernommenes proportionales Geschäft	R0220	0								
Brutto – in Rückdeckung übernommenes nichtproportionales Geschäft	R0230									
Anteil der Rückversicherer	R0240	0								
Netto	R0300	1.763								
<b>Aufwendungen für Versicherungsfälle</b>										
Brutto – Direktversicherungsgeschäft	R0310	52								
Brutto – in Rückdeckung übernommenes proportionales Geschäft	R0320	0								
Brutto – in Rückdeckung übernommenes nichtproportionales Geschäft	R0330									
Anteil der Rückversicherer	R0340	0								
Netto	R0400	52								
<b>Veränderung sonstiger versicherungstechnischer Rückstellungen</b>										
Brutto – Direktversicherungsgeschäft	R0410	0								
Brutto – in Rückdeckung übernommenes proportionales Geschäft	R0420	0								
Brutto – in Rückdeckung übernommenes nichtproportionales Geschäft	R0430									
Anteil der Rückversicherer	R0440	0								
Netto	R0500	0								
<b>Angefallene Aufwendungen</b>	R0550	281								
<b>Sonstige Aufwendungen</b>	R1200									
<b>Gesamtaufwendungen</b>	R1300									



# Bericht über Solvabilität und Finanzlage

## INTER Krankenversicherung AG

Anhang I  
S.05.01.02  
Prämien, Forderungen und Aufwendungen nach Geschäftsbereichen

INTER Kranken  
Reg-Nr. 4145

	in T€	Geschäftsbereich für: Nichtlebensversicherungs- und Rückversicherungsverpflichtungen (Direktversicherungsgeschäft und in Rückdeckung übernommenes proportionales Geschäft)			Geschäftsbereich für: in Rückdeckung übernommenes nichtproportionales Geschäft				Gesamt  C0200
		Rechtsschutzv ersicherung	Beistand	Verschiedene finanzielle Verluste	Krankheit	Unfall	See, Luftfahrt und Transport	Sach	
		C0100	C0110	C0120	C0130	C0140	C0150	C0160	
<b>Gebuchte Prämien</b>									
Brutto – Direktversicherungsgeschäft	R0110								1.763
Brutto – in Rückdeckung übernommenes proportionales Geschäft	R0120								0
Brutto – in Rückdeckung übernommenes nichtproportionales Geschäft	R0130								0
Anteil der Rückversicherer	R0140								0
Netto	R0200								1.763
<b>Verdiente Prämien</b>									
Brutto – Direktversicherungsgeschäft	R0210								1.763
Brutto – in Rückdeckung übernommenes proportionales Geschäft	R0220								0
Brutto – in Rückdeckung übernommenes nichtproportionales Geschäft	R0230								0
Anteil der Rückversicherer	R0240								0
Netto	R0300								1.763
<b>Aufwendungen für Versicherungsfälle</b>									
Brutto – Direktversicherungsgeschäft	R0310								52
Brutto – in Rückdeckung übernommenes proportionales Geschäft	R0320								0
Brutto – in Rückdeckung übernommenes nichtproportionales Geschäft	R0330								0
Anteil der Rückversicherer	R0340								0
Netto	R0400								52
<b>Veränderung sonstiger versicherungstechnischer Rückstellungen</b>									
Brutto – Direktversicherungsgeschäft	R0410								0
Brutto – in Rückdeckung übernommenes proportionales Geschäft	R0420								0
Brutto – in Rückdeckung übernommenes nichtproportionales Geschäft	R0430								0
Anteil der Rückversicherer	R0440								0
Netto	R0500								0
<b>Angefallene Aufwendungen</b>	<b>R0550</b>								281
<b>Sonstige Aufwendungen</b>	<b>R1200</b>								23
<b>Gesamtaufwendungen</b>	<b>R1300</b>								303

# Bericht über Solvabilität und Finanzlage

## INTER Krankenversicherung AG

Anhang I  
S.05.01.02  
Prämien, Forderungen und Aufwendungen nach Geschäftsbereichen

INTER Kranken  
Reg-Nr. 4145

	in T€	Geschäftsbereich für: <b>Lebensversicherungsverpflichtungen</b>						<b>Lebensrückversicherungsverpflichtungen</b>		<b>Gesamt</b>
		Krankenversicherung	Versicherung mit Überschussbeteiligung	Index- und fondsgebundene Versicherung	Sonstige Lebensversicherung	Renten aus Nichtlebensversicherungsverträgen und im Zusammenhang mit Krankenversicherungsverpflichtungen	Renten aus Nichtlebensversicherungsverträgen und im Zusammenhang mit anderen Versicherungsverpflichtungen (mit Ausnahme von Krankenversicherungsverpflichtungen)	Krankenrückversicherung	Lebensrückversicherung	
		<b>C0210</b>	<b>C0220</b>	<b>C0230</b>	<b>C0240</b>	<b>C0250</b>	<b>C0260</b>	<b>C0270</b>	<b>C0280</b>	<b>C0300</b>
<b>Gebuchte Prämien</b>										
Brutto	<b>R1410</b>	739.035								739.035
Anteil der Rückversicherer	<b>R1420</b>	20								20
Netto	<b>R1500</b>	739.015								739.015
<b>Verdiente Prämien</b>										
Brutto	<b>R1510</b>	738.615								738.615
Anteil der Rückversicherer	<b>R1520</b>	20								20
Netto	<b>R1600</b>	738.595								738.595
<b>Aufwendungen für Versicherungsfälle</b>										
Brutto	<b>R1610</b>	559.727								559.727
Anteil der Rückversicherer	<b>R1620</b>	0								0
Netto	<b>R1700</b>	559.727								559.727
<b>Veränderung sonstiger versicherungstechnischer Rückstellungen</b>										
Brutto	<b>R1710</b>	236.686								236.686
Anteil der Rückversicherer	<b>R1720</b>	0								0
Netto	<b>R1800</b>	236.686								236.686
<b>Angefallene Aufwendungen</b>	<b>R1900</b>	111.906								111.906
<b>Sonstige Aufwendungen</b>	<b>R2500</b>									8.936
<b>Gesamtaufwendungen</b>	<b>R2600</b>									120.842

# Bericht über Solvabilität und Finanzlage

INTER Krankenversicherung AG

Anhang I S.05.02.01 Prämien, Forderungen und Aufwendungen nach Ländern	INTER Kranken Reg-Nr. 4145
--	-------------------------------

	Her- kunfts- land	Fünf wichtigste Länder (nach gebuchten Bruttoprämien) – Nichtlebensversicherungs- verpflichtungen						Gesamt – fünf wichtigste Länder und Herkunfts- land	
		in T€							
		C0010	C0020	C0030	C0040	C0050	C0060		C0070
<b>R0010</b>									
		C0080	C0090	C0100	C0110	C0120	C0130	C0140	
<b>Gebuchte Prämien</b>									
Brutto – Direktversicherungsgeschäft	<b>R0110</b>	1.763						1.763	
Brutto – in Rückdeckung übernommenes proportionales Geschäft	<b>R0120</b>	0						0	
Brutto – in Rückdeckung übernommenes nichtproportionales Geschäft	<b>R0130</b>	0						0	
Anteil der Rückversicherer	<b>R0140</b>								
Netto	<b>R0200</b>	1.763						1.763	
<b>Verdiente Prämien</b>									
Brutto – Direktversicherungsgeschäft	<b>R0210</b>	1.763						1.763	
Brutto – in Rückdeckung übernommenes proportionales Geschäft	<b>R0220</b>	0						0	
Brutto – in Rückdeckung übernommenes nichtproportionales Geschäft	<b>R0230</b>	0						0	
Anteil der Rückversicherer	<b>R0240</b>								
Netto	<b>R0300</b>	1.763						1.763	
<b>Aufwendungen für Versicherungsfälle</b>									
Brutto – Direktversicherungsgeschäft	<b>R0310</b>	52						52	
Brutto – in Rückdeckung übernommenes proportionales Geschäft	<b>R0320</b>	0						0	
Brutto – in Rückdeckung übernommenes nichtproportionales Geschäft	<b>R0330</b>	0						0	
Anteil der Rückversicherer	<b>R0340</b>								
Netto	<b>R0400</b>	52						52	
<b>Veränderung sonstiger versicherungstechnischer Rückstellungen</b>									
Brutto – Direktversicherungsgeschäft	<b>R0410</b>	0						0	
Brutto – in Rückdeckung übernommenes proportionales Geschäft	<b>R0420</b>	0						0	
Brutto – in Rückdeckung übernommenes nichtproportionales Geschäft	<b>R0430</b>								
Anteil der Rückversicherer	<b>R0440</b>	0						0	
Netto	<b>R0500</b>	0						0	
<b>Angefallene Aufwendungen</b>	<b>R0550</b>	281						281	
<b>Sonstige Aufwendungen</b>	<b>R1200</b>							23	
<b>Gesamtaufwendungen</b>	<b>R1300</b>							303	

# Bericht über Solvabilität und Finanzlage

INTER Krankenversicherung AG

Anhang I S.05.02.01 Prämien, Forderungen und Aufwendungen nach Ländern	INTER Kranken Reg-Nr. 4145
--	-------------------------------

	Her- kunfts- land	Fünf wichtigste Länder (nach gebuchten Bruttoprämien) – Nichtlebensversicherungs- verpflichtungen					Gesamt – fünf wichtigste Länder und Herkunfts- land	
		C0150	C0160	C0170	C0180	C0190		C0200
in T€		C0220	C0230	C0240	C0250	C0260	C0270	C0280
<b>R1400</b>								
<b>Gebuchte Prämien</b>								
Brutto	<b>R1410</b>	739.035						739.035
Anteil der Rückversicherer	<b>R1420</b>	20						20
Netto	<b>R1500</b>	739.015						739.015
<b>Verdiente Prämien</b>								
Brutto	<b>R1510</b>	738.615						738.615
Anteil der Rückversicherer	<b>R1520</b>	20						20
Netto	<b>R1600</b>	738.595						738.595
<b>Aufwendungen für Versicherungsfälle</b>								
Brutto	<b>R1610</b>	559.727						559.727
Anteil der Rückversicherer	<b>R1620</b>	0						0
Netto	<b>R1700</b>	559.727						559.727
<b>Veränderung sonstiger versicherungstechnischer Rückstellungen</b>								
Brutto	<b>R1710</b>	236.686						236.686
Anteil der Rückversicherer	<b>R1720</b>	0						0
Netto	<b>R1800</b>	236.686						236.686
<b>Angefallene Aufwendungen</b>	<b>R1900</b>	111.906						111.906
<b>Sonstige Aufwendungen</b>	<b>R2500</b>							8.936
<b>Gesamtaufwendungen</b>	<b>R2600</b>							120.842

# Bericht über Solvabilität und Finanzlage

## INTER Krankenversicherung AG

Anhang I  
S.12.01.02  
Versicherungstechnische Rückstellungen in der Lebensversicherung und in der nach Art der Lebensversicherung betriebenen Krankenversicherung

INTER Kranken  
Reg-Nr. 4145

	in T€	Versicherung mit Überschussbeteiligung	Index- und fondsgebundene Versicherung		Sonstige Lebensversicherung			Renten aus Nichtlebensversicherungsverträgen und im Zusammenhang mit anderen Versicherungsverpflichtungen (mit Ausnahme von Krankenversicherungsverpflichtungen)	In Rückdeckung übernommenes Geschäft	Gesamt (Lebensversicherung außer Krankenversicherung, einschl. fondsgebundenes Geschäft)
		C0020	C0030	Verträge ohne Optionen und Garantien	Verträge mit Optionen oder Garantien	C0060	Verträge ohne Optionen und Garantien			
<b>Versicherungstechnische Rückstellungen als Ganzes berechnet</b>	<b>R0010</b>									
Gesamthöhe der einfordbaren Beträge aus Rückversicherungsverträgen/gegenüber Zweckgesellschaften und Finanzrückversicherungen nach der Anpassung für erwartete Verluste aufgrund von Gegenparteausfällen bei versicherungstechnischen Rückstellungen als Ganzes berechnet	<b>R0020</b>									
<b>Versicherungstechnische Rückstellungen berechnet als Summe aus bestem Schätzwert und Risikomarge</b>										
<b>Beste Schätzwert</b>										
<b>Beste Schätzwert (brutto)</b>	<b>R0030</b>									
Gesamthöhe der einfordbaren Beträge aus Rückversicherungsverträgen/gegenüber Zweckgesellschaften und Finanzrückversicherungen nach der Anpassung für erwartete Verluste aufgrund von Gegenparteausfällen	<b>R0080</b>									
Beste Schätzwert abzüglich der einfordbaren Beträge aus Rückversicherungsverträgen/gegenüber Zweckgesellschaften und Finanzrückversicherungen – gesamt	<b>R0090</b>									
<b>Risikomarge</b>	<b>R0100</b>									
<b>Betrag bei Anwendung der Übergangsmaßnahme bei versicherungstechnischen Rückstellungen</b>										
Versicherungstechnische Rückstellungen als Ganzes berechnet	<b>R0110</b>									
Beste Schätzwert	<b>R0120</b>									
Risikomarge	<b>R0130</b>									
<b>Versicherungstechnische Rückstellungen – gesamt</b>	<b>R0200</b>									

# Bericht über Solvabilität und Finanzlage

## INTER Krankenversicherung AG

Anhang I  
S.12.01.02

INTER Kranken  
Reg-Nr. 4145

Versicherungstechnische Rückstellungen in der Lebensversicherung und in der nach Art der Lebensversicherung betriebenen Krankenversicherung

	in T€	Krankenversicherung			Renten aus Nichtlebens- versicherungs- verträgen und im Zusammenhang mit Kranken- versicherungs- verpflichtungen	Kranken- rück- versicherung (in Rückdeckung über- nommenes Geschäft)	<b>Gesamt (Kranken- versiche- rung nach Art der Lebens- versiche- rung)</b>
		Verträge ohne Optionen und Garantien	Verträge mit Optionen oder Garantien				
		C0160	C0170	C0180	C0190	C0200	C0210
<b>Versicherungstechnische Rückstellungen als Ganzes berechnet</b>	<b>R0010</b>						
Gesamthöhe der einforderbaren Beträge aus Rückversicherungsverträgen/gegenüber Zweckgesellschaften und Finanzrückversicherungen nach der Anpassung für erwartete Verluste aufgrund von Gegenparteiausfällen bei versicherungstechnischen Rückstellungen als Ganzes berechnet	<b>R0020</b>						
<b>Versicherungstechnische Rückstellungen berechnet als Summe aus bestem Schätzwert und Risikomarge</b>							
<b>Besten Schätzwert</b>							
<b>Besten Schätzwert (brutto)</b>	<b>R0030</b>						7.010.390
Gesamthöhe der einforderbaren Beträge aus Rückversicherungsverträgen/gegenüber Zweckgesellschaften und Finanzrückversicherungen nach der Anpassung für erwartete Verluste aufgrund von Gegenparteiausfällen	<b>R0080</b>						
Besten Schätzwert abzüglich der einforderbaren Beträge aus Rückversicherungsverträgen/gegenüber Zweckgesellschaften und Finanzrückversicherungen – gesamt	<b>R0090</b>						7.010.390
<b>Risikomarge</b>	<b>R0100</b>	118.183					118.183
<b>Betrag bei Anwendung der Übergangsmaßnahme bei versicherungstechnischen Rückstellungen</b>							
Versicherungstechnische Rückstellungen als Ganzes berechnet	<b>R0110</b>						
Besten Schätzwert	<b>R0120</b>						
Risikomarge	<b>R0130</b>						
<b>Versicherungstechnische Rückstellungen – gesamt</b>	<b>R0200</b>	7.128.573					7.128.573

# Bericht über Solvabilität und Finanzlage

## INTER Krankenversicherung AG

	in T€	Direktversicherungsgeschäft und in Rückdeckung übernommenes proportionales Geschäft								
		Krankheitskostenversicherung	Einkommensersatzversicherung	Arbeitsunfallversicherung	Kraftfahrzeughaftpflichtversicherung	Sonstige Kraftfahrtversicherung	See-, Luftfahrt- und Transportversicherung	Feuer- und andere Sachversicherungen	Allgemeine Haftpflichtversicherung	Kredit- und Kautionsversicherung
		C0020	C0030	C0040	C0050	C0060	C0070	C0080	C0090	C0100
<b>Versicherungstechnische Rückstellungen als Ganzes berechnet</b>	<b>R0010</b>									
Gesamthöhe der einforderbaren Beträge aus Rückversicherungsverträgen/gegenüber Zweckgesellschaften und Finanzrückversicherungen nach der Anpassung für erwartete Verluste aufgrund von Gegenparteausfällen bei versicherungstechnischen Rückstellungen als Ganzes berechnet	R0050	0								
<b>Versicherungstechnische Rückstellungen berechnet als Summe aus bestem Schätzwert und Risikomarge</b>										
<b>Bester Schätzwert</b>										
Prämienrückstellungen										
Brutto	R0060	-807								
Gesamthöhe der einforderbaren Beträge aus Rückversicherungen/gegenüber Zweckgesellschaften und Finanzrückversicherungen nach der Anpassung für erwartete Verluste aufgrund von Gegenparteausfällen	R0140	0								
Bester Schätzwert (netto) für Prämienrückstellungen	R0150	-807								
<b>Schadenrückstellungen</b>										
Brutto	R0160	71								
Gesamthöhe der einforderbaren Beträge aus Rückversicherungen/gegenüber Zweckgesellschaften und Finanzrückversicherungen nach der Anpassung für erwartete Verluste aufgrund von Gegenparteausfällen	R0240	0								
Bester Schätzwert (netto) für Schadenrückstellungen	R0250	71								
<b>Bester Schätzwert gesamt – brutto</b>	<b>R0260</b>	<b>-735</b>								
<b>Bester Schätzwert gesamt – netto</b>	<b>R0270</b>	<b>-735</b>								
<b>Risikomarge</b>	<b>R0280</b>	<b>49</b>								
<b>Betrag bei Anwendung der Übergangsmaßnahme bei versicherungstechnischen Rückstellungen</b>										
Versicherungstechnische Rückstellungen als Ganzes berechnet	R0290									
Bester Schätzwert	R0300	0								
Risikomarge	R0310	0								
<b>Versicherungstechnische Rückstellungen – gesamt</b>										
Versicherungstechnische Rückstellungen – gesamt	R0320	-686								
Einforderbare Beträge aus Rückversicherungen/gegenüber Zweckgesellschaften und Finanzrückversicherungen nach der Anpassung für erwartete Verluste aufgrund von Gegenparteausfällen – gesamt	R0330	0								
Versicherungstechnische Rückstellungen abzüglich der einforderbaren Beträge aus Rückversicherungen/gegenüber Zweckgesellschaften und Finanzrückversicherungen – gesamt	R0340	-686								

# Bericht über Solvabilität und Finanzlage

## INTER Krankenversicherung AG

Anhang I  
S.17.01.02  
Versicherungstechnische Rückstellungen – Nichtlebensversicherung

INTER Kranken  
Reg-Nr. 4145

	in T€	Direktversicherungsgeschäft und in Rückdeckung übernommenes proportionales Geschäft			In Rückdeckung übernommenes nichtproportionales Geschäft				Nichtlebensversicherungsverpflichtungen gesamt
		Rechtschutzversicherung	Beistand	Verschiedene finanzielle Verluste	Nichtproportionale Krankenrückversicherung	Nichtproportionale Unfallrückversicherung	Nichtproportionale See-, Luftfahrt- und Transportrückversicherung	Nichtproportionale Sachrückversicherung	
		C0110	C0120	C0130	C0140	C0150	C0160	C0170	
<b>Versicherungstechnische Rückstellungen als Ganzes berechnet</b>	<b>R0010</b>								
Gesamthöhe der einforderbaren Beträge aus Rückversicherungsverträgen/gegenüber Zweck-gesellschaften und Finanzrückversicherungen nach der Anpassung für erwartete Verluste aufgrund von Gegenparteiausfällen bei versicherungstechnischen Rückstellungen als Ganzes berechnet	R0050								0
<b>Versicherungstechnische Rückstellungen berechnet als Summe aus bestem Schätzwert und Risikomarge</b>									
<b>Beste Schätzwert</b>									
Prämienrückstellungen									
Brutto	R0060								-807
Gesamthöhe der einforderbaren Beträge aus Rückversicherungen/gegenüber Zweckgesellschaften und Finanzrückversicherungen nach der Anpassung für erwartete Verluste aufgrund von Gegenparteiausfällen	R0140								0
Beste Schätzwert (netto) für Prämienrückstellungen	R0150								-807
<b>Schadenrückstellungen</b>									
Brutto	R0160								71
Gesamthöhe der einforderbaren Beträge aus Rückversicherungen/gegenüber Zweckgesellschaften und Finanzrückversicherungen nach der Anpassung für erwartete Verluste aufgrund von Gegenparteiausfällen	R0240								0
Beste Schätzwert (netto) für Schadenrückstellungen	R0250								71
<b>Beste Schätzwert gesamt – brutto</b>	<b>R0260</b>								-735
<b>Beste Schätzwert gesamt – netto</b>	<b>R0270</b>								-735
<b>Risikomarge</b>	<b>R0280</b>								49
<b>Betrag bei Anwendung der Übergangsmaßnahme bei versicherungstechnischen Rückstellungen</b>									
Versicherungstechnische Rückstellungen als Ganzes berechnet	R0290								
Beste Schätzwert	R0300								0
Risikomarge	R0310								0
<b>Versicherungstechnische Rückstellungen – gesamt</b>									
Versicherungstechnische Rückstellungen – gesamt	R0320								-686
Einforderbare Beträge aus Rückversicherungen/gegenüber Zweckgesellschaften und Finanzrückversicherungen nach der Anpassung für erwartete Verluste aufgrund von Gegenparteiausfällen – gesamt	R0330								0
Versicherungstechnische Rückstellungen abzüglich der einforderbaren Beträge aus Rückversicherungen/gegenüber Zweckgesellschaften und Finanzrückversicherungen – gesamt	R0340								-686



# Bericht über Solvabilität und Finanzlage

## INTER Krankenversicherung AG

Anhang I  
S.19.01.21

INTER Kranken  
Reg-Nr. 4145

### Ansprüche aus Nichtlebensversicherungen

#### Nichtlebensversicherungsgeschäft gesamt

Schadenjahr/  
Zeichnungsjahr **Z0010** Schadenjahr

#### Bezahlte Bruttoschäden (nicht kumuliert) (absoluter Betrag)

Jahr	Entwicklungsjahr											in T€ C0170	Summe der Jahre (kumuliert) C0180		
	0	1	2	3	4	5	6	7	8	9	10 & +				
Vor	<del>R0100</del>	<del></del>	<del></del>	<del></del>	<del></del>	<del></del>	<del></del>	<del></del>	<del></del>	<del></del>	<del></del>	0	R0100	0	0
N-9	R0160	0	0	0	0	0	0	0	0	0	0	R0160	0	0	
N-8	R0170	0	0	0	0	0	0	0	0	0	0	R0170	0	0	
N-7	R0180	0	0	0	0	0	0	0	0	0	0	R0180	0	0	
N-6	R0190	0	0	0	0	0	0	0	0	0	0	R0190	0	0	
N-5	R0200	0	0	0	0	0	0	0	0	0	0	R0200	0	0	
N-4	R0210	0	0	0	0	0	0	0	0	0	0	R0210	0	0	
N-3	R0220	0	0	0	0	0	0	0	0	0	0	R0220	0	0	
N-2	R0230	780	277	13								R0230	13	1.069	
N-1	R0240	495	46									R0240	46	541	
N	R0250	241										R0250	241	241	
<b>Gesamt</b>	<b>R0260</b>											<b>R0260</b>	<b>299</b>	<b>1.850</b>	

#### Bester Schätzwert (brutto) für nicht abgezinste Schadenrückstellungen (absoluter Betrag)

Jahr	Entwicklungsjahr											in T€ C0360	
	0	1	2	3	4	5	6	7	8	9	10 & +		
Vor	<del>R0100</del>	<del></del>	<del></del>	<del></del>	<del></del>	<del></del>	<del></del>	<del></del>	<del></del>	<del></del>	<del></del>	R0100	0
N-9	R0160	0	0	0	0	0	0	0	0	0	0	R0160	0
N-8	R0170	0	0	0	0	0	0	0	0	0	0	R0170	0
N-7	R0180	0	0	0	0	0	0	0	0	0	0	R0180	0
N-6	R0190	0	0	0	0	0	0	0	0	0	0	R0190	0
N-5	R0200	0	0	0	0	0	0	0	0	0	0	R0200	0
N-4	R0210	0	0	0	0	0	0	0	0	0	0	R0210	0
N-3	R0220	0	0	0	0	0	0	0	0	0	0	R0220	0
N-2	R0230	0	0	0	0	0	0	0	0	0	0	R0230	0
N-1	R0240	0	6									R0240	7
N	R0250	65										R0250	65
<b>Gesamt</b>	<b>R0260</b>											<b>R0260</b>	<b>71</b>

# Bericht über Solvabilität und Finanzlage

## INTER Krankenversicherung AG

	in T€	Gesamt	Tier 1 – nicht gebunden	Tier 1 – gebunden	Tier 2	Tier 3
		C0010	C0020	C0030	C0040	C0050
<b>Basiseigenmittel vor Abzug von Beteiligungen an anderen Finanzbranchen im Sinne von Artikel 68 der Delegierten Verordnung (EU) 2015/35</b>						
Grundkapital (ohne Abzug eigener Anteile)	R0010	5.000	5.000		0	
Auf Grundkapital entfallendes Emissionsagio	R0030	201.180	201.180		0	
Gründungsstock, Mitgliederbeiträge oder entsprechender Basiseigenmittelbestandteil bei Versicherungsvereinen auf Gegenseitigkeit und diesen ähnlichen Unternehmen	R0040	0	0		0	
Nachrangige Mitgliederkonten von Versicherungsvereinen auf Gegenseitigkeit	R0050	0		0	0	0
Überschussfonds	R0070	139.525	139.525			
Vorzugsaktien	R0090	0		0	0	0
Auf Vorzugsaktien entfallendes Emissionsagio	R0110	0		0	0	0
Ausgleichsrücklage	R0130	237.621	237.621			
Nachrangige Verbindlichkeiten	R0140	0		0	0	0
Betrag in Höhe des Werts der latenten Netto-Steueransprüche	R0160	0				0
Sonstige, oben nicht aufgeführte Eigenmittelbestandteile, die von der Aufsichtsbehörde als Basiseigenmittel genehmigt wurden	R0180	0	0	0	0	0
<b>Im Jahresabschluss ausgewiesene Eigenmittel, die nicht in die Ausgleichsrücklage eingehen und die die Kriterien für die Einstufung als Solvabilität-II-Eigenmittel nicht erfüllen</b>						
Im Jahresabschluss ausgewiesene Eigenmittel, die nicht in die Ausgleichsrücklage eingehen und die die Kriterien für die Einstufung als Solvabilität-II-Eigenmittel nicht	R0220	0				
<b>Abzüge</b>						
Abzug für Beteiligungen an Finanz- und Kreditinstituten	R0230	0	0	0	0	0
<b>Gesamtbetrag der Basiseigenmittel nach Abzügen</b>	<b>R0290</b>	<b>583.326</b>	<b>583.326</b>	<b>0</b>	<b>0</b>	<b>0</b>
<b>Ergänzende Eigenmittel</b>						
Nicht eingezahltes und nicht eingefordertes Grundkapital, das auf Verlangen eingefordert werden kann	R0300	0			0	
Gründungsstock, Mitgliederbeiträge oder entsprechender Basiseigenmittelbestandteil bei Versicherungsvereinen auf Gegenseitigkeit und diesen ähnlichen Unternehmen, die nicht eingezahlt und nicht eingefordert wurden, aber auf Verlangen eingefordert werden können	R0310	0			0	
Nicht eingezahlte und nicht eingeforderte Vorzugsaktien, die auf Verlangen eingefordert werden können	R0320	0			0	0
Eine rechtsverbindliche Verpflichtung, auf Verlangen nachrangige Verbindlichkeiten zu zeichnen und zu begleichen	R0330	0			0	0
Kreditbriefe und Garantien gemäß Artikel 96 Absatz 2 der Richtlinie 2009/138/EG	R0340	0			0	0
Andere Kreditbriefe und Garantien als solche nach Artikel 96 Absatz 2 der Richtlinie 2009/138/EG	R0350	0			0	0
Aufforderungen an die Mitglieder zur Nachzahlung gemäß Artikel 96 Absatz 3 Unterabsatz 1 der Richtlinie 2009/138/EG	R0360	0			0	0
Aufforderungen an die Mitglieder zur Nachzahlung – andere als solche gemäß Artikel 96 Absatz 3 Unterabsatz 1 der Richtlinie 2009/138/EG	R0370	0			0	0
Sonstige ergänzende Eigenmittel	R0390	0			0	0
<b>Ergänzende Eigenmittel gesamt</b>	<b>R0400</b>	<b>0</b>			<b>0</b>	<b>0</b>
<b>Zur Verfügung stehende und anrechnungsfähige Eigenmittel</b>						
Gesamtbetrag der zur Erfüllung der SCR zur Verfügung stehenden Eigenmittel	R0500	583.326	583.326	0	0	0
Gesamtbetrag der zur Erfüllung der MCR zur Verfügung stehenden Eigenmittel	R0510	583.326	583.326	0	0	
Gesamtbetrag der zur Erfüllung der SCR anrechnungsfähigen Eigenmittel	R0540	583.326	583.326	0	0	0
Gesamtbetrag der zur Erfüllung der MCR anrechnungsfähigen Eigenmittel	R0550	583.326	583.326	0	0	
<b>SCR</b>	<b>R0580</b>	<b>136.064</b>				
<b>MCR</b>	<b>R0600</b>	<b>61.229</b>				
<b>Verhältnis von anrechnungsfähigen Eigenmitteln zur SCR</b>	<b>R0620</b>	<b>4,29</b>				
<b>Verhältnis von anrechnungsfähigen Eigenmitteln zur MCR</b>	<b>R0640</b>	<b>9,53</b>				

# Bericht über Solvabilität und Finanzlage

## INTER Krankenversicherung AG

Anhang I  
S.23.01.01  
Eigenmittel

INTER Kranken  
Reg-Nr. 4145

	in T€	C0060	
<b>Ausgleichsrücklage</b>			
Überschuss der Vermögenswerte über die Verbindlichkeiten	R0700	597.326	
Eigene Anteile (direkt und indirekt gehalten)	R0710	0	
Vorhersehbare Dividenden, Ausschüttungen und Entgelte	R0720	14.000	
Sonstige Basiseigenmittelbestandteile	R0730	345.705	
Anpassung für gebundene Eigenmittelbestandteile in Matching-Adjustment-Portfolios und Sonderverbänden	R0740		
<b>Ausgleichsrücklage</b>	<b>R0760</b>	<b>237.621</b>	
<b>Erwartete Gewinne</b>			
Bei künftigen Prämien einkalkulierter erwarteter Gewinn (EPIFP) – Lebensversicherung	R0770	171.656	
Bei künftigen Prämien einkalkulierter erwarteter Gewinn (EPIFP) – Nichtlebensversicherung	R0780	0	
<b>Gesamtbetrag des bei künftigen Prämien einkalkulierten erwarteten Gewinns (EPIFP)</b>	<b>R0790</b>	<b>171.656</b>	

# Bericht über Solvabilität und Finanzlage

INTER Krankenversicherung AG

Anhang I S.25.01.21 Solvenzkapitalanforderung – für Unternehmen, die die Standardformel verwenden	INTER Kranken Reg-Nr. 4145
--	-------------------------------

	in T€	Brutto- Solvenz- kapital- anforderung C0110	USP C0090	Verein- fachungen C0100
Marktrisiko	R0010	672.068		
Gegenparteiausfallrisiko	R0020	10.504		
Lebensversicherungstechnisches Risiko	R0030			
Krankenversicherungstechnisches Risiko	R0040	177.544		
Nichtlebensversicherungstechnisches Risiko	R0050			
Diversifikation	R0060	-120.231		
Risiko immaterieller Vermögenswerte	R0070			
<b>Basissolvenzkapitalanforderung</b>	<b>R0100</b>	<b>739.886</b>		

<b>Berechnung der Solvenzkapitalanforderung</b>		<b>C0100</b>
Operationelles Risiko	R0130	31.547
Verlustausgleichsfähigkeit der versicherungstechnischen Rückstellungen	R0140	-574.381
Verlustausgleichsfähigkeit der latenten Steuern	R0150	-60.987
Kapitalanforderung für Geschäfte nach Artikel 4 der Richtlinie 2003/41/EG	R0160	
<b>Solvenzkapitalanforderung ohne Kapitalaufschlag</b>	<b>R0200</b>	<b>136.064</b>
Kapitalaufschlag bereits festgesetzt	R0210	
<b>Solvenzkapitalanforderung</b>	<b>R0220</b>	<b>136.064</b>
<b>Weitere Angaben zur SCR</b>		
Kapitalanforderung für das durationsbasierte Untermodul Aktienrisiko	R0400	
Gesamtbeitrag der fiktiven Solvenzkapitalanforderung für den übrigen Teil	R0410	
Gesamtbeitrag der fiktiven Solvenzkapitalanforderungen für Sonderverbände	R0420	
Gesamtbeitrag der fiktiven Solvenzkapitalanforderungen für Matching-Adjustment-Portfolios	R0430	
Diversifikationseffekte aufgrund der Aggregation der fiktiven Solvenzkapitalanforderung für Sonderverbände nach Artikel 304	R0440	

### Annäherung an den Steuersatz

		Ja/Nein C0109
Ansatz auf Basis des durchschnittlichen Steuersatzes	R0590	Approach based on average tax rate

### Berechnung der Verlustausgleichsfähigkeit der latenten Steuern

		VAF LS C0130
VAF LS	R0640	-60.987
VAF LS gerechtfertigt durch die Umkehrung der passiven latenten Steuern	R0650	-60.987
VAF LS gerechtfertigt durch Bezugnahme auf den wahrscheinlichen zukünftigen zu versteuernden wirtschaftlichen Gewinn	R0660	
VAF LS gerechtfertigt durch Rücktrag, laufendes Jahr	R0670	
VAF LS gerechtfertigt durch Rücktrag, zukünftige Jahre	R0680	
Maximum VAF LS	R0690	-64.865

# Bericht über Solvabilität und Finanzlage

INTER Krankenversicherung AG

Anhang I S.28.01.01 Mindestkapitalanforderung – nur Lebensversicherungs- oder nur Nichtlebensversicherungs- oder Rückversicherungstätigkeit	INTER Kranken Reg-Nr. 4145
---	-------------------------------

## Bestandteil der linearen Formel für Nichtlebensversicherungs- und Rückversicherungsverpflichtungen

MCR <sub>NL</sub> -Ergebnis	C0010
	R0010 83

	in T€	
	C0020	C0030
Krankheitskostenversicherung und proportionale Rückversicherung	0	1.763
Einkommensersatzversicherung und proportionale Rückversicherung		
Arbeitsunfallversicherung und proportionale Rückversicherung		
Kraftfahrzeughaftpflichtversicherung und proportionale Rückversicherung		
Sonstige Kraftfahrtversicherung und proportionale Rückversicherung		
See-, Luftfahrt- und Transportversicherung und proportionale Rückversicherung		
Feuer- und andere Sachversicherungen und proportionale Rückversicherung		
Allgemeine Haftpflichtversicherung und proportionale Rückversicherung		
Kredit- und Kautionsversicherung und proportionale Rückversicherung		
Rechtsschutzversicherung und proportionale Rückversicherung		
Beistand und proportionale Rückversicherung		
Versicherung gegen verschiedene finanzielle Verluste und proportionale Rückversicherung		
Nichtproportionale Krankenrückversicherung		
Nichtproportionale Unfallrückversicherung		
Nichtproportionale See-, Luftfahrt- und Transportrückversicherung		
Nichtproportionale Sachrückversicherung		

# Bericht über Solvabilität und Finanzlage

INTER Krankenversicherung AG

Anhang I S.28.01.01 Mindestkapitalanforderung – nur Lebensversicherungs- oder nur Nichtlebensversicherungs- oder Rückversicherungstätigkeit	INTER Kranken Reg-Nr. 4145
---	-------------------------------

## Bestandteil der linearen Formel für Lebensversicherungs- und Rückversicherungsverpflichtungen

	<b>C0040</b>
MCR <sub>L</sub> -Ergebnis	<b>R0200</b> 150.591

	in T€	C0050	C0060
		Bester Schätzwert (nach Abzug der Rückversicherung / Zweck- gesellschaft) und versicherungs- technische Rückstellungen als Ganzes berechnet	Gesamtes Risikokapital (nach Abzug der Rück- versicherung / Zweck- gesellschaft)
Verpflichtungen mit Überschussbeteiligung – garantierte Leistungen	<b>R0210</b>	5.787.997	<del> </del>
Verpflichtungen mit Überschussbeteiligung – künftige Überschussbeteiligungen	<b>R0220</b>	1.222.393	<del> </del>
Verpflichtungen aus index- und fondsgebundenen Versicherungen	<b>R0230</b>		<del> </del>
Sonstige Verpflichtungen aus Lebens(rück)- und Kranken(rück)versicherungen	<b>R0240</b>		<del> </del>
Gesamtes Risikokapital für alle Lebens(rück)versicherungsverpflichtungen	<b>R0250</b>	<del> </del>	

## Berechnung der Gesamt-MCR

	<b>C0070</b>
Lineare MCR	<b>R0300</b> 150.674
SCR	<b>R0310</b> 136.064
MCR-Obergrenze	<b>R0320</b> 61.229
MCR-Untergrenze	<b>R0330</b> 34.016
Kombinierte MCR	<b>R0340</b> 61.229
Absolute Untergrenze der MCR	<b>R0350</b> 2.500
	<b>C0070</b>
<b>Mindestkapitalanforderung</b>	<b>R0400</b> 61.229