



Bericht über Solvabilität und Finanzlage 2016

INTER Allgemeine Versicherung AG

Bericht über Solvabilität und Finanzlage

INTER Allgemeine Versicherung AG

Inhaltsverzeichnis

Zusammenfassung	5
A. Geschäftstätigkeit und Geschäftsergebnis	7
A.1 Geschäftstätigkeit	7
A.2 Versicherungstechnische Leistung	15
A.3 Anlageergebnis	17
A.4 Entwicklung sonstiger Tätigkeiten	19
A.5 Sonstige Angaben.....	20
B. Governance-System	21
B.1 Allgemeine Angaben zum Governance-System	21
B.2 Anforderungen an die fachliche Qualifikation und persönliche Zuverlässigkeit	30
B.3 Risikomanagementsystem einschließlich der unternehmenseigenen Risiko- und Solvabilitätsbeurteilung.....	35
B.4 Internes Kontrollsystem	44
B.5 Funktion der internen Revision	45
B.6 Versicherungsmathematische Funktion	47
B.7 Outsourcing.....	48
B.8 Sonstige Angaben.....	50
C. Risikoprofil	51
C.1 Versicherungstechnisches Risiko.....	51
C.1 Versicherungstechnisches Risiko.....	56
C.2 Marktrisiko	57
C.3 Kreditrisiko	59
C.4 Liquiditätsrisiko	61
C.5 Operationelles Risiko.....	63
C.6 Andere wesentliche Risiken	67
C.7 Sonstige Angaben	68
D. Bewertung für Solvabilitätszwecke	69
D.1 Vermögenswerte.....	69
D.2 Versicherungstechnische Rückstellungen.....	76
D.3 Sonstige Verbindlichkeiten	80

Bericht über Solvabilität und Finanzlage

INTER Allgemeine Versicherung AG

D.4 Alternative Bewertungsmethoden.....	84
D.5 Sonstige Angaben	85
E. Kapitalmanagement	86
E.1 Eigenmittel	86
E.2 Solvenzkapitalanforderung und Mindestkapitalanforderung	89
E.3 Verwendung des durationsbasierten Untermoduls Aktienrisiko bei der Berechnung der Solvenzkapitalanforderung	91
E.4 Unterschiede zwischen der Standardformel und etwa verwendeten internen Modellen.	91
E.5 Nichteinhaltung der Mindestkapitalanforderung und Nichteinhaltung der Solvenzkapitalanforderung	91
E.6 Alle anderen wesentlichen Informationen über das Kapitalmanagement	91
Abkürzungsverzeichnis	92
Anlagenverzeichnis	96
Anlagen – Quantitativer Berichtsteil – Quantitative Reporting Templates (QRT's)	96

Bericht über Solvabilität und Finanzlage

INTER Allgemeine Versicherung AG

Hinweis: Solvabilitätskapitalanforderung

Der endgültige Betrag der Solvabilitätskapitalanforderung unterliegt noch der aufsichtlichen Prüfung.

Hinweis: Umsetzung der BaFin-Hinweise zum Solvency II-Berichtswesen vom 29.03.2017

Die BaFin-Hinweise zum Solvency II-Berichtswesen vom 29.03.2017 wurden soweit möglich berücksichtigt.

Hinweis: Rundungen

Die im Folgenden dargestellten Zahlenangaben sind maschinell gerundet. Es können sich daher darstellungsbedingt Rundungsabweichungen ergeben.

Hinweis: Vorzeichen

Die Verwendung der Vorzeichen folgt i.d.R. dem Grundsatz, dass immer positive Werte verwendet werden. Bei Elementen, bei denen aufgrund der Eigenschaft des Elements sowohl positive als auch negative Werte vorkommen können, sind die Werte entsprechend der Natur der Veränderung eingetragen.

Bericht über Solvabilität und Finanzlage

INTER Allgemeine Versicherung AG

Zusammenfassung

Der Bericht über die Solvabilität und Finanzlage (SFCR) ist zentrales Element der Offenlegungspflichten von Versicherungsunternehmen nach Solvency II und dient zur Herstellung der Transparenz über die wirtschaftliche Lage des Unternehmens.

Im vorliegenden SFCR werden wesentliche qualitative und quantitative Informationen über die INTER Allgemeine Versicherung AG (INTER Allgemeine) veröffentlicht.

Der SFCR beschreibt

- die Geschäftstätigkeit und die Geschäftsergebnisse der INTER Allgemeine,
- die Geschäftsorganisation der INTER Allgemeine
mit einer Bewertung ihrer Angemessenheit hinsichtlich des Risikoprofils,
- das Risikoprofil der INTER Allgemeine
mit Erläuterungen zu Risikobewertung, Risikominderungsmaßnahmen und Risikosensitivität für jede Risikokategorie,
- die Grundlagen und Methoden der INTER Allgemeine bei der Bewertung für Solvabilitätszwecke und
- das Kapitalmanagement der INTER Allgemeine
mit Angaben zu den Eigenmitteln und zur Solvabilitäts- und Mindestkapitalanforderung.

Die Struktur des SFCR entspricht dem regulatorisch vorgegebenen Aufbau.

Zentrale Aussagen des SFCR 2016 der INTER Allgemeine sind nachfolgend aufgeführt.

Das Geschäftsmodell der INTER Allgemeine im Überblick

Kompetenz. Fairness. Vertrauen. Seit über hundert Jahren steht die INTER Versicherungsgruppe als unabhängiger Versicherungskonzern und damit auch die INTER Allgemeine für diese Werte. Neben der Geschäftsausrichtung auf Privatkunden und das mittelständische Gewerbe ist die INTER aus Tradition den Menschen im Heilwesen und im Handwerk eng verbunden. Als solider und verlässlicher Partner bietet die INTER ihren Kunden mit Versicherungs- und Vorsorgeprodukten ein hohes Maß an finanzieller Sicherheit und legt seit jeher besonderen Wert auf Service und Qualität.

Die INTER Allgemeine wurde 1981 als Unfallversicherungsunternehmen gegründet. Seit 1993 wurde das Versicherungsangebot auf die Sparten Sach- und Haftpflichtversicherungen erweitert und seit 2012 für gewerbliche Kunden um Technische Versicherungen ergänzt. Weitere spezielle Versicherungslösungen bietet die INTER Allgemeine über ausgewählte Kooperationspartner bzw. Beteiligungen an.

Bericht über Solvabilität und Finanzlage

INTER Allgemeine Versicherung AG

Die risikopolitischen Grundsätze der INTER Allgemeine im Überblick

Sicherheit ist das Kernelement der Risikostrategie der INTER Allgemeine, die aus der Geschäftsstrategie abgeleitet ist. Ziel des Vorstandes ist es, durch eine aktive Risikosteuerung die nachhaltig positive Entwicklung des Unternehmens dauerhaft sicherzustellen.

Die aufbau- und ablauforganisatorischen Grundsätze der INTER Allgemeine im Überblick

Die Geschäftsorganisation der INTER Allgemeine ist wirksam und der Art, dem Umfang und der Komplexität ihrer Tätigkeiten angemessen. Die INTER Allgemeine stellt mit ihrer Ablauforganisation insbesondere sicher, dass die mit Risiken einhergehenden Prozesse und deren Schnittstellen angemessen überwacht und gesteuert werden.

Die Geschäftsergebnisse der INTER Allgemeine im Überblick

Auch das Geschäftsjahr 2016 verlief für die INTER Allgemeine wieder sehr erfreulich. Der Jahresüberschuss erhöhte sich deutlich von T€ 2.709 im Vorjahr auf T€ 4.264. Dies ist vor allem auf den starken Anstieg der gebuchten Bruttobeiträge und einen Sondereffekt aus der Rückversicherung zurückzuführen.

Eine verkürzte Gewinn- und Verlustrechnung ist nachfolgend aufgeführt.

Verkürzte Gewinn- und Verlustrechnung					Detailinformationen in Abschnitt
		2016 T€	2015 T€		
		Gebuchte Brutto-Beiträge	53.736	51.186	
+	I.1.	Verdiente Beiträge f.e.R.	34.432	32.509	A.2
+	I.3.	Sonstige versicherungstechnische Erträge f.e.R.	4	22	A.4
-	I.4.	Aufwendungen für Versicherungsfälle f.e.R.	18.572	19.666	A.2
+	I.5.	Veränderungen der übrigen vst. Netto-Rückstellungen	281	1.228	A.2
-	I.6.	Aufwendungen für e.a. u. e.u. Beitragsrückerstattungen f.e.R.	103	210	A.2
-	I.7.	Aufwendungen für den Versicherungsbetrieb f.e.R.	10.460	12.376	A.2
+	I.10.	Veränderung der Schwankungsrückstellung u. ähnlicher RSt	-1.632	34	A.2
+	II.1.	Erträge aus Kapitalanlagen	4.111	3.805	A.3
-	II.2.	Aufwendungen für Kapitalanlagen	105	134	A.3
-	I.8.	Sonstige versicherungstechnische Aufwendungen f.e.R.	635	766	A.4
+	II.4.	Sonstige Erträge	21	9	A.5
-	II.5.	Sonstige Aufwendungen	1.081	908	A.5
-	II.7.	Steuern v. Einkommen und Ertrag	1.999	839	A.5
-	II.8.	Sonstige Steuern	0	0	A.5
=	II.9.	Jahresüberschuss	4.264	2.709	

Die Solvabilitätssituation der INTER Allgemeine im Überblick

Die Ermittlung der Solvabilitätssituation der INTER Allgemeine erfolgt gemäß EIOPA-Standardformel. Hierbei nimmt die INTER Allgemeine keine Erleichterungen aus der Anrechnung einer Volatilitätsanpassung oder der Anwendung einer Übergangsmaßnahme in Anspruch.

Die Solvabilitätskapitalanforderung (SCR) und die Mindestkapitalanforderung (MCR) sind sehr komfortabel mit anrechnungsfähigen Eigenmitteln bedeckt.

Die SCR-Bedeckungsquote der INTER Allgemeine in 2016 betrug 245%.

Bericht über Solvabilität und Finanzlage

INTER Allgemeine Versicherung AG

A. Geschäftstätigkeit und Geschäftsergebnis

A.1 Geschäftstätigkeit

A.1.1 Name und Rechtsform

Die INTER Allgemeine Versicherung AG ist eine Aktiengesellschaft mit Sitz in Mannheim.

Tabellarische Darstellung: Angaben zum Unternehmen – Stand: 31.12.2016

Angaben zum Unternehmen	
Name	INTER Allgemeine Versicherung AG
Name (Kurzbezeichnung)	INTER Allgemeine
Hausanschrift	Erzbergerstraße 9-15 68165 Mannheim
Postanschrift	Postfach 10 16 62 68016 Mannheim
Telefon	0621 / 427-427
Telefax	0621 / 427-944
E-Mail	info@inter.de
Website	www.inter.de

Das Unternehmen ist eingetragen beim Amtsgericht Mannheim unter der Nummer HRB 3181. Geschäftsjahr ist das Kalenderjahr.

A.1.2 Name und Kontaktdaten der Aufsichtsbehörde

Zuständige Aufsichtsbehörde ist die Bundesanstalt für Finanzdienstleistungsaufsicht.

Tabellarische Darstellung: Angaben zur Aufsichtsbehörde

Angaben zur Aufsichtsbehörde	
Name	Bundesanstalt für Finanzdienstleistungsaufsicht
Name (Kurzbezeichnung)	BaFin
Hausanschrift	Graurheindorfer Str. 108 53117 Bonn
Postanschrift	Postfach 1253 53002 Bonn
Fon	0228 / 4108 - 0
Fax	0228 / 4108 - 1550
E-Mail	poststelle@bafin.de
De-Mail	poststelle@bafin.de-mail.de

Bericht über Solvabilität und Finanzlage

INTER Allgemeine Versicherung AG

A.1.3 Name und Kontaktdaten des externen Prüfers

Die externe Prüfung des Jahresabschlusses und der Solvabilitätsübersicht erfolgt durch die Wirtschaftsprüfungsgesellschaft Steuerberatungsgesellschaft Röver Broenner Susat Mazars GmbH & Co. KG.

Tabellarische Darstellung: Angaben zum externen Prüfer

Angaben zum externen Prüfer	
Name	Röver Broenner Susat Mazars GmbH & Co. KG
	Wirtschaftsprüfungsgesellschaft Steuerberatungsgesellschaft
Hausanschrift	Domstraße 15 20095 Hamburg
Fon	040 / 28801-0
Fax	040 / 28801-3490
E-Mail	hamburg@mazars.de
Website	www.mazars.de

A.1.4 Angaben zu den Haltern qualifizierter Beteiligungen

In diesem Abschnitt wird die Konzernstruktur der INTER Versicherungsgruppe (kurz: INTER Gruppe bzw. INTER) beschrieben. Die Darstellung beinhaltet auch die Informationen zur Stellung der INTER Allgemeine innerhalb der rechtlichen Struktur der Gruppe.

Die INTER ist ein unabhängiger Versicherungskonzern, der eine umfassende Produktpalette für Privat- und Gewerbekunden anbietet. Spezielle Angebote richten sich insbesondere an Kunden aus dem Heilwesen und dem Handwerk.

Graphische Darstellung: Unternehmensorganigramm – Stand: 31.12.2016

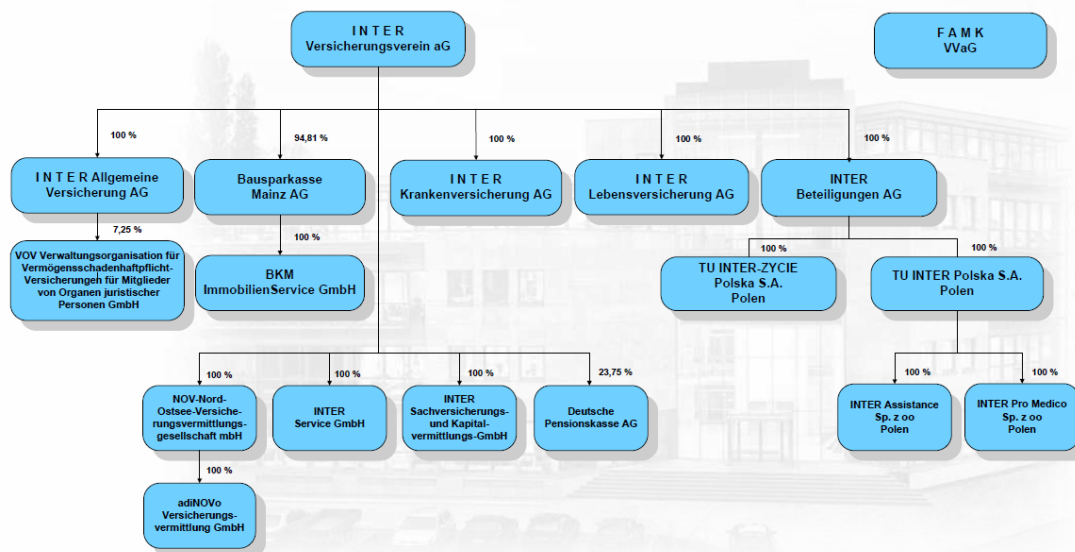

Bericht über Solvabilität und Finanzlage

INTER Allgemeine Versicherung AG

An der Spitze der INTER Gruppe steht der INTER Versicherungsverein aG (INTER Verein), der im Wesentlichen eine Holdingfunktion für die unmittelbar oder mittelbar gehaltenen Tochtergesellschaften wahrnimmt.

Der INTER Verein als Mutterunternehmen der INTER Gruppe ist als zuständiges Unternehmen verantwortlich für die Erfüllung der aufsichtsrechtlichen Anforderungen an die Geschäftsorganisation der INTER Gruppe.

Detaillierte Angaben zu den unmittelbaren und mittelbaren Beteiligungen sind in der nachfolgenden Übersicht und außerdem in der anschließenden Textpassage aufgeführt.

Tabellarische Darstellung: Beteiligungen – Stand: 31.12.2016

Angaben zu Beteiligungen			
	Unternehmen	Halter der Beteiligung	Anteile
Name	INTER Krankenversicherung AG	INTER Versicherungsverein aG	100,00%
Name (Kurzbez.)	INTER Kranken	INTER Verein	
Hausanschrift	Erzbergerstraße 9-15, 68165 Mannheim	Erzbergerstraße 9-15, 68165 Mannheim	
Name	INTER Lebensversicherung AG	INTER Versicherungsverein aG	100,00%
Name (Kurzbez.)	INTER Leben		
Hausanschrift	Erzbergerstraße 9-15, 68165 Mannheim		
Name	INTER Allgemeine Versicherung AG	INTER Versicherungsverein aG	100,00%
Name (Kurzbez.)	INTER Allgemeine		
Hausanschrift	Erzbergerstraße 9-15, 68165 Mannheim		
Name	VOV GmbH	INTER Allgemeine Versicherung AG	7,25%
Name	Bausparkasse Mainz AG	INTER Versicherungsverein aG	94,81%
Name (Kurzbez.)	BKM		
Hausanschrift	Kantstraße 1, 55122 Mainz		
Name	BKM ImmobilienService GmbH	Bausparkasse Mainz AG	100,00%
Name	INTER Beteiligungen AG	INTER Versicherungsverein aG	100,00%
Name (Kurzbez.)	IBAG		
Hausanschrift	Erzbergerstraße 9-15, 68165 Mannheim		
Name	TU INTER Polska S.A.	INTER Beteiligungen AG	100,00%
Hausanschrift	Al. Jerozolimskie 172, 02-486 Warszawa, Polen		
Name	INTER Assistance Sp. z oo	TU INTER Polska S.A.	100,00%
Name	INTER Pro Medico Sp. z oo.	TU INTER Polska S.A.	100,00%
Name	TU INTER-ZYCIE Polska S.A.	INTER Beteiligungen AG	100,00%
Hausanschrift	Al. Jerozolimskie 172, 02-486 Warszawa, Polen		
Name	INTER Sachversicherungs- und Kapitalvermittlungs-GmbH	INTER Versicherungsverein aG	100,00%
Hausanschrift	Erzbergerstraße 9-15, 68165 Mannheim		
Name	INTER Service GmbH	INTER Versicherungsverein aG	100,00%
Hausanschrift	Erzbergerstraße 9-15, 68165 Mannheim		
Name	NOV Nord-Ostsee Versicherungsvermittlungsgesellschaft	INTER Versicherungsverein aG	100,00%
Hausanschrift	Am Vögenteich 24, 18055 Rostock		
Name	adiNOVo Versicherungsvermittlung GmbH	INTER Versicherungsverein aG	100,00%
Name	DPK	INTER Versicherungsverein aG	23,75%

Zur INTER Versicherungsgruppe gehören neben dem INTER Verein die nachfolgend aufgeführten deutschen Versicherungsunternehmen:

- INTER Krankenversicherung AG, kurz: INTER Kranken,
- INTER Lebensversicherung AG, kurz: INTER Leben,
- INTER Allgemeine Versicherung AG, kurz: INTER Allgemeine.

An allen drei vorgenannten Aktiengesellschaften hält der INTER Verein jeweils 100% des Grundkapitals.

Die INTER Allgemeine hält ihrerseits 7,25% an der VOV Verwaltungsorganisation für Vermögensschadenhaftpflicht-Versicherungen für Mitglieder von Organen juristischer Personen GmbH (kurz: VOV GmbH).

Bericht über Solvabilität und Finanzlage

INTER Allgemeine Versicherung AG

Eine weitere wichtige Beteiligung des INTER Verein mit 94,81% ist die

- Bausparkasse Mainz AG, kurz: BKM.
Diese hält ihrerseits 100% an der BKM ImmobilienService GmbH.

Weitere Beteiligungen des INTER Verein zu jeweils 100% sind

- die NOV Nord-Ostsee Versicherungsvermittlungsgesellschaft mbH,
die ihrerseits 100% des Grundkapitals der adiNOVo Versicherungsvermittlung GmbH besitzt,
- die INTER Service GmbH und
- die Sachversicherungs- und Kapitalvermittlungs-GmbH.

Außerdem hält der INTER Verein 23,75% an der

- Deutsche Pensionskasse AG, kurz: DPK.

Über die 100%-ige Tochter

- INTER Beteiligungen AG, kurz: IBAG
- besitzt der INTER Verein als Auslandsengagements 100%-ige Beteiligungen an den polnischen Versicherungsunternehmen
- TU INTER Polska S.A. und
 - TU INTER-ZYCIE Polska S.A.,
beide Unternehmen unter der Kurzbezeichnung INTER Polska zusammengefasst,
beide Unternehmen mit Sitz in Warschau.

Die TU INTER Polska S.A. hält 100%-Beteiligungen an

- der INTER Assistance Sp. z oo und
- der INTER Pro Medico Sp. z oo.

Innerhalb der INTER Versicherungsgruppe bilden der INTER Verein und die

- Freie Arzt- und Medizinkasse der Angehörigen der Berufsfeuerwehr und der Polizei VVaG,
kurz: FAMK,
mit Sitz in Frankfurt am Main,

einen Gleichordnungskonzern gemäß § 18 Abs. 2 AktG.

Die Kurzbezeichnung „INTER Unternehmen“ wird in diesem Bericht als Oberbegriff für den INTER Verein, die INTER Kranken, die INTER Leben und die INTER Allgemeine verwandt.

Bericht über Solvabilität und Finanzlage

INTER Allgemeine Versicherung AG

A.1.5 Stellung des Unternehmens innerhalb der rechtlichen Struktur der Gruppe

Die Stellung der INTER Allgemeine innerhalb der rechtlichen Struktur der Gruppe wird in den Ausführungen unter A.1.4 beschrieben.

A.1.6 Wesentliche Geschäftsbereiche und wesentliche geographische Gebiete mit Tätigkeiten

Die INTER Allgemeine Versicherung AG (INTER Allgemeine) wurde 1981 als Unfallversicherungsunternehmen gegründet. Seit 1993 wurde das Versicherungsangebot auf die Sparten Sach- und Haftpflichtversicherungen erweitert und seit 2012 für gewerbliche Kunden um Technische Versicherungen ergänzt. Weitere spezielle Versicherungslösungen bietet die INTER Allgemeine über ausgewählte Kooperationspartner bzw. Beteiligungen an.

Wesentliche Geschäftsbereiche

Die INTER Allgemeine ist in den nachfolgend aufgeführten Geschäftsbereichen (Lines of Business, LoBs) im Sinne von Anhang I DVO (EU) 2015/35 tätig:

- Nichtlebensversicherungsverpflichtungen
 - LoB 2 Berufsunfähigkeitsversicherung
Diese LoB beinhaltet definitionsgemäß Berufsunfähigkeitsversicherungsverpflichtungen, bei denen das zugrundeliegende Geschäft nicht auf einer der Lebensversicherung vergleichbaren technischen Basis betrieben wird, mit Ausnahme der Arbeitsunfallversicherung.
 - LoB 7 Feuer- und andere Sachversicherungen
Diese LoB beinhaltet definitionsgemäß Versicherungsverpflichtungen zur Deckung sämtlicher Sachschäden (mit Ausnahme von Sonstige Kraftfahrtversicherung und See-, Luftfahrt- und Transportversicherung), die durch Feuer, Explosion, Elementarschäden, einschließlich Sturm, Hagel oder Frost, Kernenergie, Bodensenkungen und Erdbeben sowie durch Ursachen aller Art (wie beispielsweise Diebstahl) hervorgerufen werden.
 - LoB 8 Allgemeine Haftpflichtversicherung
Diese LoB beinhaltet definitionsgemäß Versicherungsverpflichtungen zur Deckung sämtlicher Haftpflichtansprüche mit Ausnahme von Kraftfahrzeughaftpflichtversicherung sowie See-, Luftfahrt- und Transportversicherung.
- Lebensversicherungsverpflichtungen
 - LoB 30 Versicherung mit Überschussbeteiligung
Diese LoB beinhaltet definitionsgemäß Verpflichtungen aus Versicherungen mit Überschussbeteiligung, mit Ausnahme von Renten aus Nichtlebensversicherungsverträgen und im Zusammenhang mit Krankenversicherungsverpflichtungen und Renten aus Nichtlebensversicherungsverträgen und im Zusammenhang mit anderen Versicherungsverpflichtungen (mit Ausnahme von Krankenversicherungsverpflichtungen).

Bericht über Solvabilität und Finanzlage

INTER Allgemeine Versicherung AG

Wesentliche geographische Gebiete mit Tätigkeiten

Die INTER Allgemeine ist nahezu ausschließlich im nationalen Raum tätig. In geringem Umfang zeichnet die INTER Allgemeine Beteiligungsrisiken im europäischen Ausland.

A.1.7 Wesentliche Geschäftsvorfälle oder sonstige Ereignisse im Berichtszeitraum

Optimierung der Konzernstruktur

Mit dem Projekt „Optimierung der Konzernstruktur“ entwickelte sich die INTER Versicherungsgruppe im Geschäftsjahr 2016 zu einem klar strukturierten VVaG-Konzern weiter. Vorbereitend wurde bereits im Jahre 2015 eine Tochter-GmbH der INTER Krankenversicherung aG in eine Aktiengesellschaft umgewandelt (INTER Immobilien AG; jetzt INTER Krankenversicherung AG) mit dem Ziel, das operative Krankenversicherungsgeschäft künftig in dieser Gesellschaft zu betreiben. Der an der Konzernspitze stehende Versicherungsverein auf Gegenseitigkeit besteht unter dem neuen Namen „INTER Versicherungsverein aG“ fort und nimmt im Wesentlichen eine Holdingfunktion wahr. In der neuen Konzernstruktur wird das operative Krankenversicherungsgeschäft von den Aufgaben der Konzernobergesellschaft getrennt, das aufsichtsrechtliche Prinzip der Spartenrennung verstärkt und die versicherungstechnischen Risiken jeder Sparte ausschließlich in der jeweiligen Gesellschaft gesteuert. Unter dem Dach des VVaG wird das Versicherungsgeschäft durch die 100%-igen Tochtergesellschaften, die INTER Krankenversicherung AG, die INTER Lebensversicherung AG und die INTER Allgemeine Versicherung AG betrieben. Weitere unmittelbare und mittelbare Beteiligungen sind ebenfalls unter dem VVaG angesiedelt.

Im Einzelnen erfolgte der Weg zur Herstellung der Zielstruktur in folgenden Schritten:

- Im **1. Schritt** wurde im Wege der **Ausgliederung zur Aufnahme** (§§ 151 Satz 2, 123 Abs. 3 Nr. 1 UmwG) der innerhalb der INTER Krankenversicherung aG als Teilbetrieb geführte Bereich „Immobilien“ mit den gesamten dazugehörigen Aktiva und Passiva sowie weiteren Vermögensgegenständen (Anteile an verbundenen Unternehmen und Beteiligungen bzw. Wertpapiere) auf die INTER Immobilien AG übertragen. Die Ausgliederung zur Aufnahme erfolgte ausschließlich gegen Gewährung von Aktien der INTER Immobilien AG. Im Innenverhältnis war der 01.01.2016 der Ausgliederungstichtag. Die Genehmigung durch die BaFin gem. § 14 VAG erfolgte am 25.08.2016 (GZ: VA 11-I 5060-4031-2016/0001).
- Im **2. Schritt** wurde der gesamte (Kranken-)Versicherungsbestand der INTER Krankenversicherung aG mit allen dazugehörigen Aktiva und Passiva auf die INTER Immobilien AG im Wege der Bestandsübertragung (§ 13 VAG) übertragen. Die **Bestandsübertragung** erfolgte gesellschaftsrechtlich im Rahmen einer Kapitalerhöhung gegen Sacheinlage (§§ 183 ff. AktG) gegen Gewährung von Aktien der INTER Immobilien AG. Die INTER Immobilien AG änderte gleichzeitig ihre Firmierung in „INTER Krankenversicherung AG“. Die BaFin erteilte am 25.08.2016 die Genehmigungen zur Bestandsübertragung (GZ: VA 11-I 5000-4031-

Bericht über Solvabilität und Finanzlage

INTER Allgemeine Versicherung AG

2015/0001) und zum Betrieb der Krankenversicherung (GZ: VA15-I 5000-Kra-2016/0001). Im Innenverhältnis war ebenfalls der 01.01.2016 der Übertragungstichtag.

- Im **3. Schritt** wurde ein **Spartenwechsel** der INTER Krankenversicherung aG von einem Kranken- zu einem Sachversicherungsunternehmen vollzogen, verbunden mit der Umfirmierung in „INTER Versicherungsverein aG“. Zur Aufrechterhaltung der Zulassung als Versicherungsunternehmen betreibt der INTER Versicherungsverein aG seit der Übertragung des gesamten Krankenversicherungsbestandes auf die INTER Krankenversicherung AG die Kautionsversicherung. Die Genehmigung durch die BaFin erfolgte am 25.08.2016 (GZ: VA 11-I 5000-4031-2016/0001).
- Im **4. Schritt** wurden zur Vorbereitung einer grunderwerbsteuerneutralen Herstellung der Zielstruktur (5. Schritt) durch eine **Abspaltung zur Aufnahme** Teile ihres Vermögens („Grundstück“) von der INTER Lebensversicherung AG auf die INTER Krankenversicherung AG übertragen. Aufgrund der rechtlichen Identität des übernehmenden Rechtsträgers und des alleinigen Gesellschafters des übertragenden Rechtsträgers – zu diesem Zeitpunkt in beiden Fällen die INTER Krankenversicherung AG – hätte die Gewährung von Anteilen des übernehmenden Rechtsträgers an den Gesellschafter des übertragenden Rechtsträgers eine Ausgabe von Aktien an sich selbst bedeutet („Erwerb eigener Anteile“). Die Ausgabe von Aktien an den ausgebenden Rechtsträger ist rechtlich jedoch nicht zulässig (§§ 54, 68 UmwG). Im vorliegenden Fall erfolgte deshalb die Übertragung von Teilen des Vermögens vom übertragenden Rechtsträger ohne umwandlungsrechtliche Gegenleistung. Der Vorgang gleicht einer Ausschüttung von Sachvermögen („Sachdividende“) eines Tochterunternehmens an seinen (Allein-)Gesellschafter. Im Innenverhältnis war wiederum der 01.01.2016 der Spaltungstichtag. Um die Belange der Versicherten der INTER Lebensversicherung AG zu wahren, verpflichtete sich die INTER Krankenversicherung AG gegenüber der BaFin, als Kompensationsleistung eine Zuführung zur Kapitalrücklage der INTER Lebensversicherung AG in Höhe des Zeitwertes der übernommenen Vermögensteile vorzunehmen. Den Spaltungs- und Übernahmevertrag genehmigte die BaFin am 29.08.2016 (VA 11-I 5000-1330-2016/0001).
- Im **5. Schritt** wurden zur Herstellung der Zielstruktur die im Wege der Ausgliederung zur Aufnahme (1. Schritt) von der INTER Immobilien AG (nunmehr: INTER Krankenversicherung AG) erworbenen Anteile an verbundenen Unternehmen und Beteiligungen im **Wege der Einzelrechtsnachfolge** („Veräußerung“) an die nunmehr unter „INTER Versicherungsverein aG“ firmierende Muttergesellschaft durch notariellen Kauf- und Geschäftsanteils-Übertragungsvertrag vom 22.12.2016 bzw. Aktienkaufvertrag vom 30.12.2016 zurückübertragen. Im Innenverhältnis war auch für den Rückerwerb der Anteile der 01.01.2016, 0.00 Uhr, der Übertragungstichtag.

Mit Vollzug der notwendigen Eintragungen in die Handelsregister der Unternehmen am 30.09.2016 wurden die Schritte 1 bis 3 wirksam. Die Eintragung der Spaltung (Schritt 4) im Handelsregister erfolgte am 25.10.2016. Der 5. Schritt war weder genehmigungs- noch eintragungspflichtig.

Bericht über Solvabilität und Finanzlage

INTER Allgemeine Versicherung AG

Die „Optimierung der Konzernstruktur“ erfolgte ohne unmittelbare Auswirkungen für die Versicherungsnehmer der verschiedenen Sparten-Gesellschaften. Die Rechte der Versicherten sowie deren Mitgliedschaften im Versicherungsverein auf Gegenseitigkeit, die satzungsgemäß auch nach der Änderung der Gruppenstruktur fortbestehen, bleiben von der Veränderung der Konzernstruktur unberührt.

Im Geschäftsjahr 2016 konnten wie geplant alle notwendigen Schritte zur Optimierung der Konzernstruktur vollständig abgeschlossen werden, einschließlich aller Folgearbeiten in den Fachbereichen, die mit der Übertragung des Krankenversicherungsgeschäfts auf die INTER Krankenversicherung AG verbunden waren.

Das vollständige Unternehmensorganigramm der INTER Versicherungsgruppe nach Abschluss der o.g. Prozessschritte zum Ende des Geschäftsjahres ist unter A.1.4 zu finden.

Mit dieser neuen zukunftsweisenden Konzernstruktur ist die INTER Versicherungsgruppe in der Lage, schneller und flexibler auf künftige Anforderungen an den Versicherungsmarkt, aber vor allem an die Kapitalausstattung von Versicherungsunternehmen zu reagieren.

Bericht über Solvabilität und Finanzlage

INTER Allgemeine Versicherung AG

A.2 Versicherungstechnische Leistung

In den Unterabschnitten

- A.2.1 „Ergebnisse im Überblick“ und
- A.2.4 „Prognosen für die Ergebnisse im Zeitraum der Geschäftsplanung“

werden jeweils Darstellungen ausgewiesen, die sich am Aufbau der Gewinn- und Verlustrechnung orientieren.

In den Unterabschnitten

- A.2.2 „Ergebnisse nach wesentlichen Geschäftsbereichen“ und
 - A.2.3 „Ergebnisse nach wesentlichen geographischen Gebieten“
- erfolgt die Darstellung entsprechend den Meldeformularen
- S.05.01.02 Prämien, Forderungen und Aufwendungen nach Geschäftsbereichen bzw.
 - S.05.02.02 Prämien, Forderungen und Aufwendungen nach Ländern.

A.2.1 Ergebnisse im Überblick

Die zentralen Angaben zur versicherungstechnischen Leistung der INTER Allgemeine sind in der nachfolgenden Übersicht aufgeführt.

Tabellarische Darstellung: Auszug aus der GuV

Versicherungstechnische Leistung					
		2016	2015	Veränderung	
		T€	T€	T€	%
+	I.1. Verdiente Beiträge f.e.R.	34.432	32.509	1.923	5,9%
	+ Gebuchte Brutto-Beiträge	53.736	51.186	2.550	5,0%
	- Abgegebene RV-Beiträge	17.875	18.110	-235	-1,3%
	+ Veränderung Brutto-BÜ	-655	-688	33	-4,7%
	+ Veränd. des Anteils der Rückvers. an den Brutto-BÜ	-774	121	-895	
-	I.4. Aufwendungen für Versicherungsfälle f.e.R.	18.572	19.666	-1.094	-5,6%
	+ Zahlungen für Versicherungsfälle - Bruttobetrag	25.893	24.861	1.032	4,2%
	- Zahlungen für Versicherungsfälle - Anteil der Rückvers.	8.409	6.452	1.957	30,3%
	+ Veränderung d. Rst. F. n.n.a. Vers.fälle - Bruttobetrag	-6.290	-2.221	-4.069	183,2%
	- Veränderung d. Rst. F. n.n.a. Vers.fälle - Anteil der Rückvers.	5.202	964	4.238	439,67%
+	I.5. Veränderungen der übrigen vst. Netto-Rückstellungen	281	1.228	-947	-77,1%
	+ Netto-Deckungsrückstellung	288	1.293	-1.004	-77,7%
	- Sonstige versicherungstechnische Netto-Rückstellungen	7	64	-57	-88,9%
-	I.6. Aufwendungen für e.a. u. e.u. Beitragsrückerstattungen f.e.R.	103	210	-107	-50,9%
-	I.7. Aufwendungen für den Versicherungsbetrieb f.e.R.	10.460	12.376	-1.916	-15,5%
+	I.10. Veränderung der Schwankungsrückstellung u. ähnlicher RSt	-1.632	34	-1.665	

- Die gebuchten Bruttobeiträge stiegen um 5,0% auf T€ 53.736 nach T€ 51.186 im Vorjahr und die verdienten Nettobeiträge um 5,9% auf T€ 34.432 (Vorjahr T€ 32.509).
- Die Netto-Schadenaufwendungen reduzierten sich um 5,6% von T€ 19.666 im Vorjahr auf T€ 18.572.
- Die Aufwendungen für den Versicherungsbetrieb f.e.R. sanken auf T€ 10.460 (Vorjahr T€ 12.376).

Bericht über Solvabilität und Finanzlage

INTER Allgemeine Versicherung AG

- Der Schwankungsrückstellung wurden im Geschäftsjahr Mittel in Höhe von T€ 1.632 zugeführt (Vorjahr Entnahme T€ 34).
- Das versicherungstechnische Ergebnis f.e.R. konnte nach T€ 1.711 im Vorjahr auf T€ 4.215 erneut mehr als verdoppelt werden.

A.2.2 Ergebnisse nach wesentlichen Geschäftsbereichen

Die Ergebnisse nach wesentlichen Geschäftsbereichen sind in der folgenden Darstellung aufgeführt. Die Positionsbezeichnungen „[R....]“ (Zeile / row) und „[C....]“ (Spalte / column) beziehen sich auf die als Anlage beigefügten Meldefomulare.

Tabellarische Darstellung: Auszug aus Meldeformular S.05.01.02 – Stand: 31.12.2016

Prämien, Forderungen und Aufwendungen nach Geschäftsbereichen						
	Gesamt					
		LoB 2 Berufs- unfähigkeits- versicherung	LoB 7 Feuer- und andere Sachver- sicherungen	LoB 8 Allgemeine Haftpflicht- versicherung	LoB 30 Versicherung mit Überschuss- beteiligung	
in T€	C0300	C0010	C0210	C0210	C0210	
Gebuchte Prämien						
Brutto	R1410	53.736	15.151	19.211	17.495	1.879
Anteil der Rückversicherer	R1420	17.875	2.078	4.961	10.747	89
Netto	R1500	35.861	13.073	14.250	6.749	1.790
Verdiente Prämien						
Brutto	R1510	53.081	15.138	18.645	17.410	1.888
Anteil der Rückversicherer	R1520	18.649	2.195	5.554	10.811	88
Netto	R1600	34.432	12.944	13.090	6.598	1.800
Aufwendungen für Versicherungsfälle						
Brutto	R1610	28.673	7.283	12.389	7.031	1.970
Anteil der Rückversicherer	R1620	13.611	2.997	6.471	4.143	0
Netto	R1700	15.062	4.286	5.918	2.888	1.970
Veränderung sonstiger versicherungstechnischer Rückstellungen						
Brutto	R1710	1.915	169	1.078	381	287
Anteil der Rückversicherer	R1720	2	1	1	1	0
Netto	R1800	1.913	168	1.078	380	287
Angefallene Aufwendungen	R1900					
Sonstige Aufwendungen	R2500					
Gesamtaufwendungen	R2600					

A.2.3 Ergebnisse nach wesentlichen geographischen Gebieten

Da die INTER Allgemeine nahezu ausschließlich im nationalen Raum tätig ist, sind die entsprechenden Darstellungen i.W. Bestandteil von Unterabschnitt A.2.1 „Ergebnisse im Überblick“.

Bericht über Solvabilität und Finanzlage

INTER Allgemeine Versicherung AG

A.3 Anlageergebnis

Die zentralen Angaben zum Anlageergebnis der INTER Allgemeine sind in der nachfolgenden Übersicht aufgeführt.

Tabellarische Darstellung: Auszug aus der GuV

Anlageergebnis					
		2016 T€	2015 T€	Veränderung T€ %	
+	II.1. Erträge aus Kapitalanlagen	4.111	3.805	306	8,0%
-	II.2. Aufwendungen für Kapitalanlagen	105	134	-30	-22,1%

Das Ergebnis aus Kapitalanlagen vor Abzug des technischen Zinsertrages erhöhte sich um 9,1% von T€ 3.671 im Vorjahr auf T€ 4.007.

Detaillierte Informationen sind in der nachfolgenden Übersicht aufgeführt. Die ausgewiesenen Vermögenswertklassen stimmen mit den Vermögenswertklassen überein, die für die Bewertung für Solvabilitätszwecke verwendet werden.

Tabellarische Darstellung: Anlageergebnis – Detaillierte Informationen

Erträge aus und Aufwendungen für Anlagegeschäfte					
	laufender Ertrag	übriger Ertrag	laufender Aufwand	übriger Aufwand	ord. Abschr.
	2016 T€	2016 T€	2016 T€	2016 T€	2016 T€
insgesamt	3.291	820	105	0	0
Immobilien, Sachanlagen und Vorräte für den Eigenbedarf	0	0	0	0	0
Anlagen (außer Vermögenswerte für indexgebundene und fondsgebundene Verträge)	3.285	820	0	0	0
Immobilien (außer zur Eigennutzung)	0	0	0	0	0
Anteile an verbundenen Unternehmen, einschließlich Beteiligungen	0	0	0	0	0
Aktien	0	0	0	0	0
Anleihen	3.298	820	0	0	0
Staatsanleihen	521	11	0	0	0
Unternehmensanleihen	2.713	568	0	0	0
Organismen für gemeinsame Anlagen	0	0	0	0	0
Derivate	0	0	0	0	0
Einlagen außer Zahlungsmitteläquivalente	-13	0	0	0	0
Sonstige Anlagen	0	0	0	0	0
Vermögenswerte für index- und fondsgebundene Verträge	0	0	0	0	0
Darlehen und Hypotheken	6	0	0	0	0
Darlehen und Hypotheken an Privatpersonen	0	0	0	0	0
Sonstige Darlehen und Hypotheken	0	0	0	0	0
Policendarlehen	6	0	0	0	0

Bericht über Solvabilität und Finanzlage

INTER Allgemeine Versicherung AG

A.3.1 Erträge aus und Aufwendungen für Anlagegeschäfte

Die laufenden Erträge betrugen im Geschäftsjahr T€ 3.291. Ihnen standen laufende Aufwendungen in Höhe von T€ 105 gegenüber.

Der überwiegende Teil der laufenden Erträge stammt mit T€ 3.298 aus Anleihen, die mit 69,8% auch den größten Bilanzposten der Solvabilitätsübersicht darstellen.

Die übrigen Erträge beliefen sich auf T€ 820. Übrige Aufwendungen wurden nicht verzeichnet.

A.3.2 Direkt im Eigenkapital erfasste Gewinne und Verluste

Direkt im Eigenkapital erfasste Gewinne und Verluste gab es im Geschäftsjahr bei der INTER Allgemeine nicht.

A.3.3 Anlagen in Verbriefungen

Die INTER Allgemeine hat keine Anlagen in Verbriefungen im Bestand.

Bericht über Solvabilität und Finanzlage

INTER Allgemeine Versicherung AG

A.4 Entwicklung sonstiger Tätigkeiten

A.4.1 Sonstige wesentliche Einnahmen und Aufwendungen

Die zentralen Angaben zur Entwicklung sonstiger Tätigkeiten der INTER Allgemeine sind in der nachfolgenden Übersicht aufgeführt.

Tabellarische Darstellung: Auszug aus der GuV

Entwicklung sonstiger Tätigkeiten					
			2016 T€	2015 T€	Veränderung T€ %
+	I.3.	Sonstige versicherungstechnische Erträge f.e.R.	4	22	-18 -81,6%
-	I.8.	Sonstige versicherungstechnische Aufwendungen f.e.R.	635	766	-132 -17,2%

Bericht über Solvabilität und Finanzlage

INTER Allgemeine Versicherung AG

A.5 Sonstige Angaben

A.5.1 Weitere wesentliche Informationen über Geschäftstätigkeit und Leistung

In diesem Abschnitt erfolgen Angaben zu den Positionen, die nicht bereits in einem der Abschnitte A.2 bis A.4 erläutert wurden.

Tabellarische Darstellung: Auszug aus der GuV

Sonstige Angaben					
		2016 T€	2015 T€	Veränderung T€ %	
+	II.4. Sonstige Erträge	21	9	12	141,0%
-	II.5. Sonstige Aufwendungen	1.081	908	173	19,0%
-	II.7. Steuern v. Einkommen und Ertrag	1.999	839	1.160	138,4%
-	II.8. Sonstige Steuern	0	0	0	0,0%

- Sonstige Aufwendungen - Erträge:
Diesbezügliche Informationen sind nachfolgend aufgeführt.

Sonstige Aufwendungen		
	2016 T€	2015 T€
Aufwendungen für Dienstleistungen für verbundene und nahe stehende Unternehmen	0	0
Aufwendungen, die das Unternehmen als Ganzes betreffen	992	718
Zinsen und ähnliche Aufwendungen	48	127
Projekt ALADIN	40	64
übrige Aufwendungen	1	0
	1.081	908

Bericht über Solvabilität und Finanzlage

INTER Allgemeine Versicherung AG

B. Governance-System

B.1 Allgemeine Angaben zum Governance-System

B.1.1 Aufsichtsrat

Der Aufsichtsrat der INTER Allgemeine besteht aus sechs Mitgliedern (bis 11.05.2016: neun Mitglieder).

Tabellarische Darstellung: Aufsichtsratsmitglieder

Aufsichtsrat	
Thomas, Peter	Vorsitzender des Aufsichtsrates vorm. Vorsitzender der Vorstände der INTER Versicherungen, Nieblum
Gordt, Claudia	stellvertretende Vorsitzende des Aufsichtsrates Rechtsanwältin, Notarin, Viernheim
Feldmann, Joachim	Aufsichtsratsmitglied bis 11.05.2016 Zahntechnikermeister, Bremen
Gindele, Anton	Aufsichtsratsmitglied bis 11.05.2016 Ehrenpräsident der Handwerkskammer Ulm, Horgenzell
Günther, Peter	Aufsichtsratsmitglied Präsident der Handwerkskammer Schwerin, Bad Kleinen
Keindorf, Thomas	Aufsichtsratsmitglied Präsident der Handwerkskammer Halle, Halle
Olbermann, Jürgen	Aufsichtsratsmitglied Betriebswirt, Tröndel-Emkendorf
Prof. Dr. Schönleben, Klaus	Aufsichtsratsmitglied bis 11.05.2016 Direktor der Chirurgie am Klinikum Ludwigshafen i.R., Limburgerhof
Siegmeier, Hans-Peter	Aufsichtsratsmitglied Präsident der Handwerkskammer Ostmecklenburg-Vorpommern, Prohn

Die Aufgaben des Aufsichtsrates sind in der Satzung der INTER Allgemeine und der Geschäftsordnung des Aufsichtsrates beschrieben.

Ausgewählte Aufgaben sind nachfolgend kurz aufgeführt.

- Der Aufsichtsrat erlässt eine Geschäftsordnung und einen Geschäftsverteilungsplan für den Vorstand.
- Der Aufsichtsrat kann aus seiner Mitte Ausschüsse bilden und ihnen, soweit gesetzlich zulässig, auch Entscheidungsbefugnis übertragen.
- Der Aufsichtsrat arbeitet bei der Wahrnehmung seiner Überwachungs- und Kontrollfunktion unter Berücksichtigung der Interessen des Unternehmens vertrauensvoll mit dem Vorstand zusammen und unterstützt den Vorstand bei seiner strategischen Unternehmensplanung.

Bericht über Solvabilität und Finanzlage

INTER Allgemeine Versicherung AG

B.1.2 Vorstand

Der Vorstand der INTER Allgemeine besteht aus vier Mitgliedern.

Tabellarische Darstellung: Vorstandsmitglieder

Vorstand	
Kreibich, Matthias	Sprecher des Vorstandes
Schillinger, Michael	Vorstandsmitglied
Svenda, Roberto	Vorstandsmitglied
Tietz, Holger	Vorstandsmitglied

Die Aufgaben des Vorstandes sind in der Geschäftsordnung beschrieben und in den Leitlinien vertiefend konkretisiert.

Ausgewählte Aufgaben in der Verantwortung des Vorstandes im Zusammenhang mit dem Governance-System sind nachfolgend aufgeführt.

- Der Gesamtvorstand verantwortet die Aufstellung des Jahresabschlusses und den Lagebericht.
- Der Gesamtvorstand entscheidet über die Unternehmensplanung (insbesondere die Finanz-, Kapitalanlage-, Investitions-, Produkt- und Personalplanung).
- Der Gesamtvorstand verantwortet die Leitlinien für die Geschäftsorganisation.
- Der Gesamtvorstand verantwortet die Geschäfts- und die Risikostrategie.
- Der Gesamtvorstand verantwortet die laufende Überwachung des Risikoprofils und die Einrichtung eines Frühwarnsystems sowie die Lösung risikorelevanter Ad-hoc-Probleme.
- Der Gesamtvorstand verantwortet die Informationsweitergabe bezüglich wesentlicher Risikomanagementaktivitäten an den Risikoausschuss des Aufsichtsrates.
- Der Gesamtvorstand verantwortet die regelmäßige Kommunikation zwischen dem Vorstand und den von ihm eingesetzten Gremien, den vier Schlüsselfunktionen und den Führungskräften der ersten Ebene.
- Der Gesamtvorstand verantwortet die Einrichtung und Überwachung eines wirksamen internen Kontrollsystems.
- Der Gesamtvorstand verantwortet Umfang und Häufigkeit der internen Überprüfung des Governance-Systems.

Bericht über Solvabilität und Finanzlage

INTER Allgemeine Versicherung AG

B.1.3 Schlüsselfunktionen

Die INTER Allgemeine hat die vier normativ vorgeschriebenen Schlüsselfunktionen,

- die unabhängige Risikocontrollingfunktion (URCF) gemäß § 26 VAG,
- die Compliance-Funktion (ComF) gemäß § 29 VAG,
- die interne Revisionsfunktion (RevF) gemäß § 30 VAG und
- die versicherungsmathematische Funktion (VmF) gemäß § 31 VAG,

im Rahmen des Mastervertrags (Vertrag über die Ausgliederung von Funktionen, Versicherungstätigkeiten und sonstigen Tätigkeiten zwischen allen deutschen INTER Unternehmen) an die INTER Kranken ausgegliedert.

Die folgenden Darstellungen bieten grundlegende Informationen zu allen vier Schlüsselfunktionen.

Vertiefende Informationen sind ggf. zu finden wie folgt:

- URCF: Abschnitt B.3 „Risikomanagementsystem“;
- ComF: Abschnitt B.4 „Internes Kontrollsystem“;
- RevF: Abschnitt B.5 „Funktion der internen Revision“;
- VmF: Abschnitt B.6 „Versicherungsmathematische Funktion“.

Hinweis: Angaben zu den Schlüsselfunktionen

Ausführlichere Angaben entsprechend den Hinweisen der BaFin zum Solvency II-Berichtswesen vom 29.03.2017 werden zum nächsten Berichtsstichtag ergänzt.

Hinweis: Umsetzung operativer Aktivitäten der Schlüsselfunktionen

Sofern in den folgenden Abschnitten und Unterabschnitten jeweils operative Aktivitäten der Schlüsselfunktionen beschrieben werden, werden diese i.d.R. federführend von der „Zuständigen Person“ gemäß der oben aufgeführten Übersicht umgesetzt, auch wenn diese in der entsprechenden Textpassage nicht explizit genannt wird.

Unabhängige Risikocontrollingfunktion

Gemäß § 26 VAG müssen Versicherungsunternehmen eine unabhängige Risikocontrollingfunktion einrichten, die so strukturiert ist, dass sie die Umsetzung des Risikomanagementsystems maßgeblich befördert.

Das für Risikomanagement zuständige Vorstandsmitglied der INTER Allgemeine wurde zum Ausgliederungsbeauftragten bestellt und ist damit die intern verantwortliche Person für die URCF.

Die im Rahmen der Ausgliederung zuständige Personen für die URCF der INTER Allgemeine beim Dienstleister INTER Kranken ist die Bereichsleiterin Unternehmensplanung / Risikomanagement (UP/RM).

Weitere Mitarbeiter der URCF sind Mitarbeiter aus dem Bereich UP/RM.

Bericht über Solvabilität und Finanzlage

INTER Allgemeine Versicherung AG

Eine zentrale Aufgabe des Bereichs UP/RM ist die konzernweite Koordination der Risikomanagementaktivitäten sowie der Aktivitäten rund um die Säule 1 (Solvabilitätskapitalanforderungen) und die Säule 3 (Berichterstattung) von Solvency II.

Ausgewählte Aufgaben der URCF der INTER Allgemeine sind nachfolgend aufgeführt.

- **Koordination:**
Die URCF koordiniert die Aktivitäten rund um Solvency II, insb. die Risikomanagementaktivitäten.
Die URCF stellt die korrekte Implementierung von Risikomanagement- und ORSA-Leitlinien und die Entwicklung von Strategien, Methoden, Prozessen und Verfahren zur Identifikation, Bewertung, Überwachung und Steuerung von Risiken sicher.
Die URCF hat die Systemverantwortung inne für die INTER Mehrwert-Modelle (Säule 1), die INTER Risikomanagement-Software (Säule 2) und für die Software zur Generierung der quantitativen Berichtsformate zur Einreichung an die Aufsicht (Säule 3).
- **Risikokontrolle:**
Die URCF ermittelt regelmäßig den Gesamtsolvabilitätsbedarf und insbesondere die Solvabilitätssituation (Säule 1) sowie die Risikotragfähigkeit (Säule 2) und führt die unternehmenseigene Risiko- und Solvabilitätsbeurteilung durch (säulenübergreifend).
- **Frühwarnfunktion:**
Die URCF verantwortet die möglichst frühzeitige Erkennung von Risiken und die Koordination von Vorschlägen für geeignete Gegenmaßnahmen.
- **Beratung:**
Die URCF berät den Vorstand in allen Risikomanagement-Fragen, auch bei strategischen Entscheidungen.
- **Überwachung:**
Die URCF überwacht die Effektivität des Risikomanagementsystems, identifiziert mögliche Schwachstellen, entwickelt Verbesserungsvorschläge und berichtet an den Vorstand.
- **Berichterstattung:**
Die URCF berichtet umfassend an den Vorstand und die verantwortlichen Gremien über die aktuelle Risiko- und Solvabilitätssituation (säulenübergreifend) und verantwortet das aufsichtliche Meldewesen (Säule 3).

Compliance-Funktion

Gemäß § 29 VAG müssen Versicherungsunternehmen über ein wirksames internes Kontrollsystem verfügen, das mindestens Verwaltungs- und Rechnungslegungsverfahren, einen internen Kontrollrahmen, eine angemessene unternehmensinterne Berichterstattung sowie eine Funktion zur Überwachung der Einhaltung der Anforderungen (Compliance-Funktion) umfasst.

Das für den Bereich Recht und den Compliance-Beauftragten zuständige Vorstandsmitglied der INTER Allgemeine wurde zum Ausgliederungsbeauftragten bestellt und ist damit die intern verantwortliche Person für die ComF.

Bericht über Solvabilität und Finanzlage

INTER Allgemeine Versicherung AG

Die im Rahmen der Ausgliederung zuständige Person für die ComF der INTER Allgemeine beim Dienstleister INTER Kranken ist der Compliance-Beauftragte.

Ausgewählte Aufgaben der ComF der INTER Allgemeine sind nachfolgend aufgeführt.

- **Koordination:**
Die ComF koordiniert Steuerungs- und Überwachungsmaßnahmen auf Basis der in der INTER Risikomanagement-Software erfassten Compliance-Risiken.
- **Risikokontrolle:**
Die ComF berät und unterstützt die Verantwortlichen bei der Identifizierung und Beurteilung des mit der Verletzung der rechtlichen Vorgaben verbundenen Risikos („Compliance-Risiko“) in den operativen Fachbereichen.
- **Frühwarnfunktion:**
Die ComF beurteilt die möglichen Auswirkungen von Änderungen des Rechtsumfeldes für das Unternehmen.
- **Beratung:**
Die ComF berät den Vorstand in Bezug auf die Einhaltung der Gesetze und Verwaltungsvorschriften, die für den Betrieb des Versicherungsgeschäfts gelten.
- **Überwachung:**
Die ComF überwacht die Einhaltung der rechtlichen Anforderungen.

Interne Revisionsfunktion

Gemäß § 30 VAG müssen Versicherungsunternehmen über eine wirksame interne Revision verfügen, welche die gesamte Geschäftsorganisation und insbesondere das interne Kontrollsystem auf deren Angemessenheit und Wirksamkeit überprüft.

Das für den Bereich Interne Revision (IR) zuständige Vorstandsmitglied der INTER Allgemeine wurde zum Ausgliederungsbeauftragten bestellt und ist damit die intern verantwortliche Person für die RevF.

Die im Rahmen der Ausgliederung zuständige Person für die RevF der INTER Allgemeine beim Dienstleister INTER Kranken ist der Bereichsleiter IR.

Weitere Mitarbeiter der RevF sind Mitarbeiter aus dem Bereich IR.

Ausgewählte Aufgaben der RevF der INTER Allgemeine sind nachfolgend aufgeführt; die Aufflistung erhebt keinen Anspruch auf Vollständigkeit.

- **Überwachung:**
Die RevF unterstützt den Vorstand bei der Wahrnehmung der Überwachungsaufgaben.
- **Prüfung:**
Die RevF prüft und beurteilt die Funktionsfähigkeit, die Wirksamkeit und die Angemessenheit des Governance-Systems und prüft sämtliche Aktivitäten und Prozesse des Governance-Systems inkl. der anderen Schlüsselfunktionen (Umsetzung von Strategie, Effizienz

Bericht über Solvabilität und Finanzlage

INTER Allgemeine Versicherung AG

der Prozesse, Einhaltung von internen und externen Vorschriften, Zuverlässigkeit des Berichtswesens).

Versicherungsmathematische Funktion

Gemäß § 31 VAG müssen Versicherungsunternehmen über eine wirksame versicherungsmathematische Funktion verfügen.

Das für Risikomanagement zuständige Vorstandsmitglied der INTER Allgemeine wurde zum Ausgliederungsbeauftragten bestellt und ist damit die intern verantwortliche Person für die VmF. Die im Rahmen der Ausgliederung zuständige Person für die VmF der INTER Allgemeine beim Dienstleister INTER Kranken ist der Verantwortliche Aktuar der INTER Allgemeine, der außerdem die Organisationseinheit KOM Controlling leitet.

Die zuständige Person für die VmF der INTER Allgemeine wird unterstützt durch Mitarbeiter der Organisationseinheit KOM Controlling.

Ausgewählte Aufgaben der VmF der INTER Allgemeine sind nachfolgend aufgeführt; die Auflistung erhebt keinen Anspruch auf Vollständigkeit.

- **Koordination:**
Die VmF koordiniert die Berechnung der versicherungstechnischen Rückstellungen.
- **Beratung:**
Die VmF bewertet die Hinlänglichkeit und die Qualität der zugrunde gelegten Daten und vergleicht die besten Schätzwerte mit den Erfahrungswerten.
- **Überwachung:**
Die VmF gewährleistet die Angemessenheit der verwendeten Methoden und der zugrunde liegenden Modelle sowie der getroffenen Annahmen.
Die VmF überwacht die Berechnung der versicherungstechnischen Rückstellungen in Einzelfällen (z.B. Groß- und Kumulschäden).
- **Unterstützung:**
Die VmF unterstützt die URCF bei der wirksamen Umsetzung des Risikomanagementsystems und der Risiko- und Solvabilitätsbeurteilung.
- **Berichterstattung:**
Die VmF unterrichtet den Vorstand über die Verlässlichkeit und Angemessenheit der Berechnung der vt. Rückstellungen.
Die VmF gibt eine Stellungnahme ab zur allgemeinen Zeichnungs- und Annahmepolitik und zur Angemessenheit der Rückversicherungsvereinbarungen.

Bericht über Solvabilität und Finanzlage

INTER Allgemeine Versicherung AG

B.1.4 Ausgewählte Gremien

Der Vorstand der INTER Allgemeine hat zur Sicherstellung der Erfüllung aller aufsichtsrechtlichen Anforderungen an die Geschäftsorganisation, das Risikomanagement sowie zur strategischen und operativen Steuerung des Unternehmens zahlreiche Gremien implementiert, insbesondere

- Gremien rund um die Planung,
- Gremien rund um das Controlling,
- Gremien rund um das Risikomanagement,
- Gremien rund um die Geschäftsorganisation und
- Gremien, in denen die wesentlichen geschäftspolitischen Entscheidungen mit dem Vorstand diskutiert, beschlossen und letztlich operativ umgesetzt werden, inkl. Maßnahmen- und Umsetzungscontrolling.

B.1.5 Wesentliche Änderungen des Governance-Systems im Berichtszeitraum

Die INTER Allgemeine hat im Berichtszeitraum keine wesentlichen Änderungen an ihrem Governance-System vorgenommen.

B.1.6 Vergütungspolitik und Vergütungspraktiken

Die INTER Allgemeine hat ihre gesamten Verwaltungsfunktionen, Versicherungstätigkeiten und sonstigen Tätigkeiten per Ausgliederungsvertrag an die INTER Kranken ausgelagert.

Die Vergütungspolitik und die Vergütungspraktiken der INTER Kranken sind nachfolgend beschrieben.

Das Vergütungssystem der INTER Kranken für Mitarbeiter, leitende Angestellte, Vorstandsmitglieder und Aufsichtsratsmitglieder ist angemessen, transparent und auf die nachhaltige Entwicklung des Unternehmens ausgerichtet. Die allgemeine Ausgestaltung der Vergütungspolitik ist konform mit den geschäftspolitischen Zielen und der aus der Geschäftsstrategie abgeleiteten Risikostrategie.

Hierbei erfüllt die INTER Kranken alle diesbezüglichen aufsichtsrechtlichen Anforderungen und beachtet auch die bestehenden tariflichen Vereinbarungen.

Die Vergütungspraxis der INTER Kranken ist maßgeblich geprägt durch angemessene feste Vergütungsbestandteile.

Sofern variable Vergütungsbestandteile vorliegen, ist deren Anteil an der Gesamtvergütung vergleichsweise gering, so dass die variable Vergütungskomponente nicht zur Übernahme be-

Bericht über Solvabilität und Finanzlage

INTER Allgemeine Versicherung AG

sonderer Risiken ermutigt, welche die Risikotoleranzschwelle des Unternehmens übersteigen. Hierzu tragen auch die Art der hierbei relevanten Ziele, deren Verknüpfung mit der Geschäftsstrategie sowie flankierende Maßnahmen bei, wie etwa die Zeichnungs- und Annahmerichtlinien für das Neugeschäft.

Eine gestreckte Auszahlung der variablen Vergütung ist entsprechend der diesbezüglichen Vorgaben gemäß der Auslegungsentscheidung der BaFin vom 20.12.2016 zu Aspekten der Vergütung im Rahmen der Vorgaben des Art. 275 DVO (EU) 2015/35 nicht erforderlich.

Die vorgenannten Vergütungsgrundsätze gelten auch für die leitenden Angestellten, die intern verantwortlichen Personen für die Schlüsselfunktionen (URCF, ComF, RevF und VmF) und die Vorstandsmitglieder, mit denen jeweils spezifische Vergütungsvereinbarungen getroffen wurden.

Die Aufsichtsratsmitglieder erhalten eine Vergütung sowie für die Teilnahme an Sitzungen jeweils ein Sitzungsgeld. Die Höhe der Vergütung sowie die Höhe des Sitzungsgeldes werden durch die Hauptversammlung festgelegt.

Die Vergütungspolitik und die Vergütungspraktiken der INTER Kranken sind in der Vergütungsleitlinie des Unternehmens beschrieben.

B.1.7 Wesentliche Transaktionen im Berichtszeitraum

Bei der INTER Allgemeine fanden im Berichtszeitraum keine wesentlichen Transaktionen statt – mit Ausnahme der unter A.1.7 beschriebenen Konzernoptimierung.

B.1.8 Bewertung der Angemessenheit des Governance-Systems

Die Geschäftsorganisation der INTER Allgemeine ist wirksam und der Art, dem Umfang und der Komplexität ihrer Tätigkeiten angemessen; sie gewährleistet neben der Einhaltung der von den Versicherungsunternehmen zu beachtenden Gesetze, Verordnungen und aufsichtsbehördlichen Anforderungen eine solide und umsichtige Leitung der INTER Allgemeine.

Die Organisationsstruktur der INTER Allgemeine ist transparent und bietet eine klare Zuweisung und eine angemessene Trennung der Zuständigkeiten sowie ein wirksames unternehmensinternes Kommunikationssystem.

Die INTER Allgemeine verfügt über schriftliche interne Leitlinien und stellt deren Umsetzung sicher. Die Leitlinien werden mindestens einmal jährlich überprüft und bei wesentlichen Änderungen der Bereiche oder Systeme, auf die sie sich beziehen, entsprechend angepasst.

Die INTER Allgemeine verfügt über angemessene Vorkehrungen, um die Kontinuität und Ordnungsmäßigkeit ihrer Tätigkeiten zu gewährleisten.

Die aufbau- und ablauforganisatorischen Regelungen sowie das interne Kontrollsystem sind nachvollziehbar dokumentiert.

Bericht über Solvabilität und Finanzlage

INTER Allgemeine Versicherung AG

Sofern hinsichtlich einzelner Punkte Weiterentwicklungsbedarf erkannt wurde, beispielweise aufgrund neuer Veröffentlichungen der Aufsicht, wurden von den Zuständigen entsprechende Maßnahmen aufgesetzt, deren Umsetzung regelmäßig nachgehalten wird.

Die Geschäftsorganisation wird regelmäßig intern überprüft. Sofern hinsichtlich einzelner Aspekte des Governance-Systems Weiterentwicklungsbedarf erkannt wird, werden zeitnah entsprechende Maßnahmen aufgesetzt, deren Umsetzung regelmäßig nachgehalten wird.

B.1.9 Weitere wesentliche Informationen über das Governance-System

Weitere wesentliche Informationen über das Governance-System der INTER Allgemeine lagen im Berichtszeitraum nicht vor.

Bericht über Solvabilität und Finanzlage

INTER Allgemeine Versicherung AG

B.2 Anforderungen an die fachliche Qualifikation und persönliche Zuverlässigkeit

Gemäß den Bestimmungen des § 23 Absatz 3 VAG sowie des Art. 42 der Solvency II-Rahmenrichtlinie hat die INTER Allgemeine einen Prozess implementiert, um die Anforderungen an die fachliche Qualifikation („fit“) und die persönliche Zuverlässigkeit („proper“) von Personen, die das Unternehmen tatsächlich leiten oder andere Schlüsselaufgaben innehaben, sicherzustellen.

Dieser wird in Unterabschnitt B.2.2 und in der internen Leitlinie zu fit & proper beschrieben, ebenso der Standard zur fit & proper-Bewertung und zur laufenden Dokumentation der Fort- und Weiterbildung der betroffenen Personen.

Die Anforderungen an die fachliche Eignung, die von den Inhabern der jeweiligen Schlüsselaufgabe – Aufsichtsratsmitglieder, Vorstandsmitglieder und intern verantwortliche Personen für die vier Schlüsselfunktionen URCF, ComF, RevF und VmF – zu erfüllen sind, werden in Unterabschnitt B.2.1 erläutert.

B.2.1 Anforderungen an Fähigkeiten, Kenntnisse und Fachkunde

Allgemeine Voraussetzungen sind berufliche Qualifikationen, Kenntnisse und Erfahrungen, die eine solide und vorsichtige Leitung des Unternehmens gewährleisten. Ebenso werden theoretische und praktische Kenntnisse in Versicherungsgeschäften vorausgesetzt.

Eine weitere zentrale Anforderung sind Kenntnisse im Risikomanagement, damit wesentliche Auswirkungen auf das Unternehmen beurteilt und entsprechende Maßnahmen eingeleitet werden können.

Darüber hinaus werden spezielle berufliche Qualifikationen, Kenntnisse und Erfahrungen in der jeweiligen Schlüsselaufgabe benötigt.

Zur Abrundung sind analytische und kommunikative Fähigkeiten wichtig.

Auf Basis dieser Anforderungen an die Inhaber von Schlüsselaufgaben werden je nach Schlüsselaufgabe jeweils spezielle Anforderungen gestellt, die im Folgenden erläutert werden.

Aufsichtsrat

Aufsichtsratsmitglieder müssen jederzeit fachlich in der Lage sein, die Vorstandsmitglieder angemessen zu kontrollieren, zu überwachen und die Entwicklung des Unternehmens aktiv zu begleiten. Dazu muss das Aufsichtsratsmitglied die vom Unternehmen getätigten Geschäfte verstehen und deren Risiken für das Unternehmen beurteilen können. Das Aufsichtsratsmitglied muss mit den für das Unternehmen wesentlichen gesetzlichen Regelungen vertraut sein. Um

Bericht über Solvabilität und Finanzlage

INTER Allgemeine Versicherung AG

der Aufsichtsfunktion wirksam nachkommen zu können, sind versicherungsspezifische Grundkenntnisse im Risikomanagement dienlich.

Das Aufsichtsratsmitglied muss grundsätzlich nicht über Spezialkenntnisse verfügen, jedoch muss es in der Lage sein, ggf. seinen Beratungsbedarf zu erkennen.

Die fachliche Eignung schließt stetige Weiterbildung ein, so dass die Mitglieder von Verwaltungs- oder Aufsichtsorganen imstande sind, sich wandelnde oder steigende Anforderungen in Bezug auf ihre Aufgaben im Unternehmen zu erfüllen.

Die INTER Allgemeine stellt sicher, dass ihre Aufsichtsratsmitglieder die vorgenannten aufsichtsrechtlichen Anforderungen an die fachliche Eignung erfüllen.

Insbesondere ist gewährleistet, dass die Aufsichtsratsmitglieder der INTER Allgemeine in ihrer Gesamtheit über angemessene Qualifikationen, Erfahrungen und Kenntnisse in folgenden Bereichen verfügen:

- **Versicherungs- und Finanzmärkte**
„Kenntnisse der Versicherungs- und Finanzmärkte“ bedeutet, Bewusstsein und Verständnis hinsichtlich des allgemeinen Geschäfts-, Wirtschafts- und Marktumfelds, in dem das Unternehmen tätig ist, und ein Bewusstsein für den Kenntnisstand und die Bedürfnisse der Versicherungsnehmer.
- **Geschäftsstrategie und Geschäftsmodell**
„Kenntnisse der Geschäftsstrategie und des Geschäftsmodells“ bezieht sich auf ein detailliertes Verständnis der Geschäftsstrategie und des Geschäftsmodells des Unternehmens.
- **Governance-System**
„Kenntnisse des Governance-Systems“ bedeutet Bewusstsein und Verständnis hinsichtlich der Risiken, denen das Unternehmen ausgesetzt ist, und die Kompetenz, diese zu managen. Sie umfassen des Weiteren die Fähigkeit, die Wirksamkeit der Vorkehrungen des Unternehmens zu bewerten, eine wirksame Governance und Beaufsichtigung sowie wirksame Kontrollen in der Geschäftstätigkeit bereitzustellen, und ggf. Änderungen in diesen Bereichen zu beaufsichtigen.
- **Finanzanalyse und versicherungsmathematische Analyse**
„Kenntnisse der Finanzanalyse und versicherungsmathematischen Analyse“ bedeutet die Fähigkeit, die Finanz- und versicherungsmathematischen Informationen des Unternehmens zu interpretieren, Schlüsselthemen zu identifizieren, angemessene Kontrollen einzurichten und auf Grundlage dieser Informationen die notwendigen Schritte zu unternehmen.
- **Regulatorischer Rahmen und regulatorische Anforderungen**
„Kenntnisse des regulatorischen Rahmens und der regulatorischen Anforderungen“ bedeutet Bewusstsein und Verständnis hinsichtlich des regulatorischen Rahmens, in dem das Unternehmen seine Geschäftstätigkeit ausübt, sowohl hinsichtlich der regulatorischen Anforderungen und Erwartungen als auch der Fähigkeit, auf Änderungen des regulatorischen Rahmens unverzüglich mit entsprechenden Anpassungen zu reagieren.

Bericht über Solvabilität und Finanzlage

INTER Allgemeine Versicherung AG

Die Aufsichtsratsmitglieder der INTER Allgemeine sind zuverlässig und fachlich geeignet zur Wahrnehmung ihrer Kontrollfunktion sowie zur Beurteilung und Überwachung der Geschäfte, die das Unternehmen betreibt.

Vorstand

Vorstandsmitglieder müssen aufgrund ihrer beruflichen Qualifikationen, Kenntnisse und Erfahrungen in der Lage sein, eine solide und umsichtige Leitung des Unternehmens auszuüben. Dies erfordert gemäß § 24 Abs. 1 Satz 3 VAG angemessene theoretische und praktische Kenntnisse in Versicherungsgeschäften sowie Leitungserfahrung.

Von Bedeutung für alle Unternehmen sind versicherungsspezifische Kenntnisse im Risikomanagement.

Die fachliche Eignung schließt stetige Weiterbildung ein, so dass die Vorstandsmitglieder imstande sind, sich wandelnde oder steigende Anforderungen in Bezug auf ihre Aufgaben im Unternehmen zu erfüllen.

Die INTER Allgemeine stellt sicher, dass ihre Vorstandsmitglieder die vorgenannten aufsichtsrechtlichen Anforderungen an die fachliche Eignung erfüllen.

Insbesondere ist gewährleistet, dass die Vorstandsmitglieder der INTER Allgemeine über angemessene Qualifikationen, Erfahrungen und Kenntnisse in den fünf Themenkomplexen verfügen, die auch für Aufsichtsratsmitglieder gelten:

- Versicherungs- und Finanzmärkte;
- Geschäftsstrategie und Geschäftsmodell;
- Governance-System;
- Finanzanalyse und versicherungsmathematische Analyse;
- Regulatorischer Rahmen und regulatorische Anforderungen.

Die Vorstandsmitglieder der INTER Allgemeine sind fachlich geeignet und zuverlässig.

Schlüsselfunktionen

• Unabhängige Risikocontrollingfunktion

Die Anforderungen an Fähigkeiten, Kenntnisse und Fachkunde der im Rahmen der Ausgliederung zuständigen Person für die URCF der INTER Allgemeine beim Dienstleister INTER Kranken sind wie folgt:

- erfolgreich abgeschlossenes Hochschulstudium der Mathematik oder der Wirtschaftswissenschaften;
- mehrjährige Berufserfahrung im Risikomanagement von Versicherungsunternehmen;
- umfassende Kenntnisse in allen drei Säulen von Solvency II;
- umfassende Erfahrungen bei der Erstellung von Planungsrechnungen und im Controlling von Versicherungsunternehmen.

Bericht über Solvabilität und Finanzlage

INTER Allgemeine Versicherung AG

• **Compliance-Funktion**

Die Anforderungen an Fähigkeiten, Kenntnisse und Fachkunde der im Rahmen der Ausgliederung zuständigen Person für die ComF der INTER Allgemeine beim Dienstleister INTER Kranken sind wie folgt:

- erfolgreich abgeschlossenes Studium der Rechtswissenschaften oder der Wirtschaftswissenschaften;
- mehrjährige Berufserfahrung im Bereich Compliance;
- vertiefte Kenntnisse im Versicherungs(aufsichts)- und Gesellschaftsrecht;
- gute Kenntnisse der englischen Sprache.

• **Interne Revisionsfunktion**

Die Anforderungen an Fähigkeiten, Kenntnisse und Fachkunde der im Rahmen der Ausgliederung zuständigen Person für die RevF der INTER Allgemeine beim Dienstleister INTER Kranken sind wie folgt:

- erfolgreich abgeschlossenes Studium der Betriebswirtschaftslehre, der Rechts- oder Wirtschaftswissenschaften oder eines vergleichbaren finanz- oder betriebswirtschaftlich ausgerichteten Studienganges;
- fundierte Berufserfahrung im Bereich Revision;
- ausführliche Kenntnisse der DIIR- und IIA-Standards;
- Kenntnisse der gesetzlichen Vorgaben an IKS und Governance-System.

• **Versicherungsmathematische Funktion**

Die Anforderungen an Fähigkeiten, Kenntnisse und Fachkunde der im Rahmen der Ausgliederung zuständigen Person für die VmF der INTER Allgemeine beim Dienstleister INTER Kranken sind wie folgt:

- erfolgreich abgeschlossenes mathematisches Studium;
- langjährige Berufserfahrung als Versicherungsmathematiker;
- abgeschlossene Ausbildung zum Aktuar DAV oder langjährige nachgewiesene Berufserfahrung im Fachgebiet der VmF;
- langjährige praktische Tätigkeiten in für die Funktion notwendigen Fachgebieten, ggf. durch Zu- und Mitarbeit.

Die im Rahmen der Ausgliederung zuständigen Personen für die vier Schlüsselfunktionen der INTER Allgemeine beim Dienstleister INTER Kranken sind fachlich geeignet und zuverlässig.

Bericht über Solvabilität und Finanzlage

INTER Allgemeine Versicherung AG

B.2.2 Bewertung der fachlichen Qualifikation und persönlichen Zuverlässigkeit

Im Rahmen des Prozesses zur Bewertung der fachlichen Qualifikation und persönlichen Zuverlässigkeit erfolgt eine individuelle Beurteilung aller relevanten Personen.

Der Bewertungsprozess hinsichtlich der fit & proper-Konformität ist sowohl bei der Erstbewertung als auch im Rahmen der regelmäßigen Folgebewertungen zu dokumentieren.

Die fit & proper-Erstbewertung bei Aufsichtsratsmitgliedern und Vorstandsmitgliedern erfolgt vor Bestellung. Die Folgebewertung erfolgt im Rahmen der Wiederbestellung.

Die fit & proper-Erstbewertung bei den zuständigen Personen für die Schlüsselfunktionen findet im Rahmen des Einstellungsprozesses anhand der einzureichenden Unterlagen sowie mithilfe eines standardisierten Vorstellungsgesprächs mit dem potenziellen Vorgesetzten sowie einem Mitarbeiter des Bereichs Personal statt. Die Folgebewertung erfolgt mittels des jährlichen Beurteilungsgesprächs durch den Vorgesetzten. Die Ergebnisse werden entsprechend der diesbezüglich implementierten Standards dokumentiert.

Im Rahmen der Erstbewertung sind jeweils Unterlagen gemäß interner Checkliste vorzulegen; diese beinhalten insbesondere die Dokumente, die im Rahmen der Anzeige der beabsichtigten Bestellung des Aufsichtsratsmitglieds, des Vorstandsmitglieds, des Ausgliederungsbeauftragten oder des verantwortlichen Inhabers der Schlüsselfunktion bei der Aufsicht einzureichen sind.

Im Rahmen der Folgebewertung sind von den zuständigen Personen für die Schlüsselfunktionen laufend Fortbildungsnachweise durch Vorlage beispielsweise von erworbenen Zertifikaten oder Urkunden beim Bereich Personal zu erbringen. Darüber hinaus ist jeweils zum 31.12. eines Jahres eine individuelle Aufstellung über Fortbildungen, Mitgliedschaften und Teilnahme an externen Arbeitskreisen, die für die jeweilige Funktion maßgeblich sind, beim Bereich Personal einzureichen. Eine Auswertung über die absolvierten Fortbildungen und die individuelle Aufstellung wird jährlich an das für die Schlüsselfunktion zuständige Vorstandsmitglied übermittelt.

Bei Aufsichtsratsmitgliedern und Vorstandsmitgliedern entfällt die Einreichung der Fortbildungsnachweise und der Aufstellung über Fortbildungen, Mitgliedschaften und Arbeitskreise. Die Dokumente sind stattdessen selbst vorzuhalten und auf Anfrage vorzuweisen.

Eine Neubewertung ist durchzuführen, wenn Grund zur Annahme vorliegt, dass eine Person das Unternehmen davon abhält, seine Geschäftstätigkeit so auszuüben, dass sie mit den anwendbaren Gesetzen vereinbar ist. Ebenso wird eine Neubewertung vorgenommen, wenn ein Risiko der Finanzkriminalität z.B. im Bereich Geldwäsche und Terrorismusfinanzierung vorliegt. Zielsetzung der Neubewertung ist jeweils, die solide und vorsichtige Führung der Geschäfte des Unternehmens wiederherzustellen.

Bericht über Solvabilität und Finanzlage

INTER Allgemeine Versicherung AG

B.3 Risikomanagementsystem einschließlich der unternehmenseigenen Risiko- und Solvabilitätsbeurteilung

B.3.1 Risikomanagementsystem

Ziele des Risikomanagements

Die INTER Allgemeine ist im Rahmen der normalen Geschäftstätigkeit laufend einer Vielzahl von Risiken ausgesetzt. Ziel des Vorstandes ist es, diese Risiken durch eine aktive Risikosteuerung beherrschbar zu machen, um die nachhaltig positive Entwicklung des Unternehmens dauerhaft sicherzustellen.

Gemäß § 26 Abs. 1 VAG müssen Versicherungsunternehmen über ein wirksames Risikomanagementsystem verfügen, das in die Organisationsstruktur und die Entscheidungsprozesse des Unternehmens integriert ist. Das Risikomanagementsystem muss die Strategien, insbesondere eine auf die Steuerung des Unternehmens abgestimmte Risikostrategie, Prozesse und interne Meldeverfahren umfassen, die erforderlich sind, um Risiken, denen das Unternehmen ausgesetzt ist, zu identifizieren, zu bewerten, zu überwachen und zu steuern sowie aussagefähig über diese Risiken zu berichten.

Das verbindende Element der Unternehmenssteuerung und des Risikomanagements der INTER Allgemeine ist das Risiko- und das Unternehmenscontrolling. Das Planungs- und Controlling-System zur strategischen und zur operativen Steuerung der INTER Allgemeine ist integraler Bestandteil des Governance-Systems.

Das Risikomanagementsystem der INTER Allgemeine umfasst sowohl die Risikosteuerung und Risikoüberwachung als auch die regelmäßige Berichterstattung über die durchgeführten Aktivitäten und Vorsorgemaßnahmen zur Risikobeherrschung und deren Ergebnisse. Damit soll sichergestellt werden, dass bestandsgefährdende, aber auch neue Risiken frühzeitig identifiziert, bewertet und in den bestehenden Steuerungskreislauf integriert werden.

Die kontinuierliche Weiterentwicklung der Methoden und Verfahren zur risikoorientierten Unternehmenssteuerung ist eine wichtige Voraussetzung dafür, dass die INTER Allgemeine auch zukünftig die steigenden Herausforderungen eines sich immer schneller verändernden Marktes erfolgreich meistern und die Risiken aus ihren Geschäftsaktivitäten zielgerichtet steuern kann.

Grundlegende Definitionen im Risikomanagement

Risiko definiert die INTER Allgemeine als die Gefahr eines finanziellen Schadens als Reaktion auf unerwartete Ereignisse. Je nach Art des Ereignisses kann dieser finanzielle Schaden spontan oder schleichend eintreten.

Das Risikomanagement ist dabei auf unerwartete Ereignisse fokussiert, die – einzeln oder zusammen – den dauerhaften Fortbestand der INTER Allgemeine bedrohen können.

Dieser Risikobegriff wird bei den INTER Unternehmen einheitlich verwendet.

Hierbei werden die im Risikoatlas genannten Risikoklassen und -arten unterschieden. Der Risikoatlas ist am Ende des Berichtes beigefügt in Anlage B.3.1_Risikoatlas.

Bericht über Solvabilität und Finanzlage

INTER Allgemeine Versicherung AG

Durch die Bewertung der Risiken, die nicht in der Standardformel abgebildet sind – Liquiditätsrisiken, Reputationsrisiken und strategische Risiken – wird die Beurteilung der Risikosituation vervollständigt.

Strategien des Risikomanagements

Aus den vom Vorstand verabschiedeten geschäftspolitischen Zielen wird die Risikostrategie abgeleitet, die sich an der vorhandenen Kapital- und Liquiditätsausstattung sowie der vom Vorstand gerade noch akzeptierten Ertragsvolatilität der INTER Allgemeine orientiert. Mit dem Ziel der jederzeitigen Erfüllung interner und externer Ansprüche wurden vom Vorstand für die INTER Allgemeine mehrere Zielgrößen festgelegt, die zur risikoorientierten Steuerung im jeweiligen Berichtszeitraum und zur Sicherstellung der Risikotragfähigkeit eingesetzt werden. Die Einhaltung der Zielgrößen wird laufend im Risikokomitee und im Anlage-Komitee überwacht.

Organisatorischer Aufbau des Risikomanagements

Die INTER Unternehmen verfügen sowohl über eine zentrale als auch eine dezentrale Risikomanagement-Organisation.

Im Folgenden wird zunächst die zentrale Risikomanagement-Organisation beschrieben.

- **Risikokomitee**

Das vom Vorstand einberufene Risikokomitee ist Mittelpunkt der zentralen Risikomanagement-Organisation der INTER Unternehmen.

Mitglieder sind Fach- und Führungskräfte aus Bereichen mit Aufgabenschwerpunkten in der Risikosteuerung, die Verantwortlichen Aktuar der INTER Unternehmen und die intern verantwortlichen Personen für die Schlüsselfunktionen URCF, Compliance-Funktion, interne Revisionsfunktion und versicherungsmathematische Funktion bei der INTER Kranken. Die Compliance- und die interne Revisionsfunktion nehmen dabei im Risikokomitee eine beratende Rolle ein.

Die Leitung erfolgt durch die intern verantwortliche Person für die URCF der INTER Kranken. Die Sitzungen finden mit Vorstandsbeteiligung statt.

Im Risikokomitee erfolgt die regelmäßige Bewertung und Beratung der Risikosituation der INTER Unternehmen, die Entwicklung von Maßnahmen zur Steuerung der Risikosituation, die Empfehlung von Maßnahmen an den Vorstand bzw. die Ausgliederungsbeauftragten und nach Entscheidung das laufende Umsetzungscontrolling.

Bericht über Solvabilität und Finanzlage

INTER Allgemeine Versicherung AG

- Anlage-Komitee

Das Anlage-Komitee als wesentliches und zentrales Element der Kapitalanlagesteuerung ist ebenfalls Bestandteil der zentralen Risikomanagement-Organisation.

Mitglieder sind der Ressortvorstand Kapitalanlagen, der Ressortvorstand Risikomanagement, der Bereichsleiter KAM, die Assetmanager, der Bereichsleiter KAC, der Bereichsleiter RW, die Verantwortlichen Aktuare, die Bereichsleiterin UP/RM und intern verantwortliche Person für die URCF der INTER Kranken und ggf. ein weiterer Vertreter der URCF.

Die Leitung erfolgt durch den Ressortvorstand Kapitalanlagen.

Ein ebenfalls im Kontext Risikomanagement wichtiges Gremium ist das (in der obigen graphischen Darstellung nicht aufgeführte)

- Managementboard für IT-Sicherheit.

Mitglieder sind der Ressortvorstand IT, Vertreter aus den Bereichen Betriebsorganisation, Datenverarbeitung, Interne Revision, Personal und UP/RM sowie der Compliance-Beauftragte und der Datenschutzbeauftragte.

Die Leitung erfolgt durch den IT-Sicherheitsbeauftragten.

Gegenstand der Besprechungen sind Themen rund um IT-Sicherheit.

Zusätzlich zur zentralen Risikomanagement-Organisation verfügen die INTER Unternehmen über eine dezentrale Risikomanagement-Organisation mit dezentralen Risikobeauftragten (DRB) und bereichsübergreifenden Arbeitskreisen zu den Themen Planung, Steuerung und Risikobewertung.

- Dezentrale Risikobeauftragte

Mit Hilfe der DRB aus den Fachbereichen findet das spezifische Fachwissen der operativ tätigen Bereiche Eingang in das Risikomanagement. Neben der regelmäßigen Identifikation und Bewertung der Einzelrisiken beobachten die DRB laufend die Risiken in ihren Bereichen. Über die regulären Risikomeldungen hinaus nutzen die DRB bei Vorliegen bedenklicher Entwicklungen in den Fachbereichen die Möglichkeit der außerordentlichen Berichterstattung an die zuständige Person für die URCF und ggf. die ebenfalls betroffene Schlüsselfunktion.

- DRB-Foren

Zur nachhaltigen Sicherstellung einer fundierten Qualifikation der DRB und zur weiteren Stärkung der hausweiten Risikokommunikation finden vierteljährlich Veranstaltungen mit allen DRB statt, die sogenannten DRB-Foren. Die Leitung erfolgt durch UP/RM.

In diesen Sitzungen werden u.a. anhand von Erfahrungsberichten der DRB die Prozesse im Zusammenhang mit der INTER Risikomanagement-Software (IRS) analysiert, Weiterentwicklungen bei der Erfassung, Bewertung und Steuerung der Risiken in der IRS eingeführt, die Risikosituation der INTER vorgestellt und darüber hinaus auch die aktuelle Geschäftsentwicklung

Bericht über Solvabilität und Finanzlage

INTER Allgemeine Versicherung AG

der INTER Unternehmen auf Basis der Ergebnisse der Erwartungs- und Planungsrechnungen erläutert.

- Mehrwert-Modell-Arbeitskreise

Im Mittelpunkt dieser bereichsübergreifenden, spartenspezifischen Arbeitskreise (Kranken, Leben, Komposit) mit Mitarbeitern aus den relevanten Fachbereichen stehen die Mehrwert-Modelle als zentrale Elemente in den Planungsprozessen und bei der Ermittlung der Solvabilitätssituation nach Säule 1 und als Basis für die unternehmenseigene Risiko- und Solvabilitätsbeurteilung im Rahmen des ORSA; die Mehrwert-Modelle werden u.a. nachfolgend unter Prozesse zur Risikobewertung – Säule 1 beschrieben.

Die Leitung erfolgt durch UP/RM.

Einbindung des Risikomanagements

Wie bereits beschrieben, ist das Risiko- und das Unternehmenscontrolling das verbindende Element der Unternehmenssteuerung und des Risikomanagements der INTER Allgemeine.

Zentrale Elemente der Risikomanagementprozesse im Überblick

Die folgende Darstellung gibt einen Überblick über die im Anschluss beschriebenen zentralen Elemente der Risikomanagementprozesse der INTER.

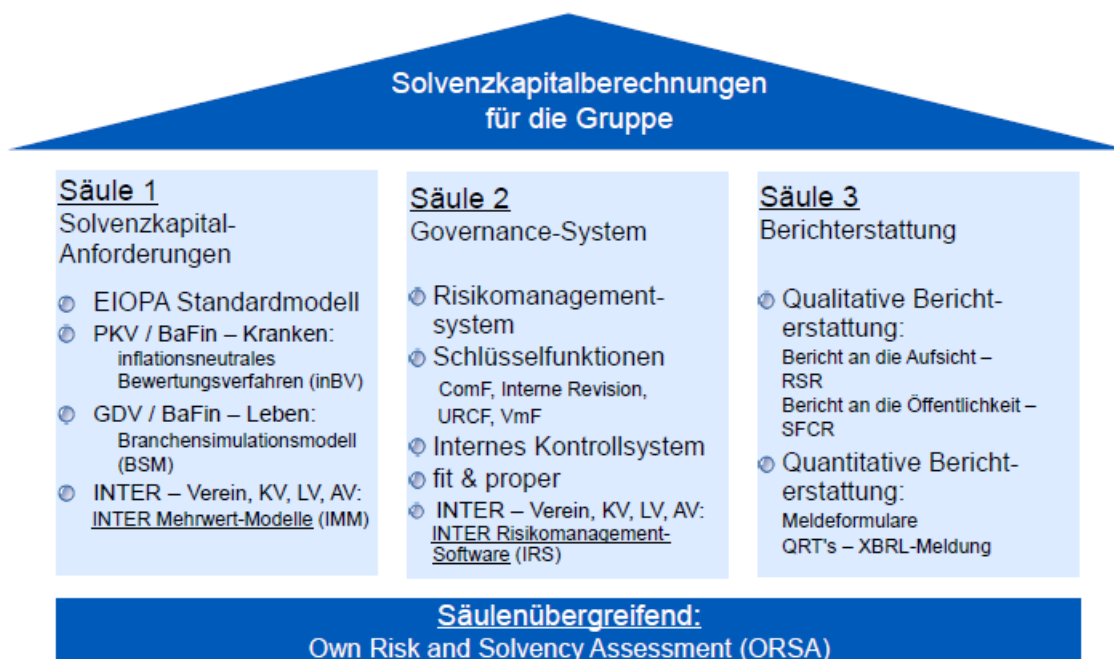

Bericht über Solvabilität und Finanzlage

INTER Allgemeine Versicherung AG

Prozesse zur Risikobewertung – Säule 1

- Regelmäßige Ermittlung der Solvabilitätssituation und
Regelmäßige Überprüfung der Einhaltung der aufsichtsrechtlichen Kapitalanforderungen inkl.
Regelmäßiger Überprüfung der Einhaltung der aufsichtsrechtlichen Anforderungen an die versicherungstechnischen Rückstellungen

In hausweiten, systematischen Prozessen unter der koordinierenden und fachlichen Leitung des Bereichs UP/RM wird viermal im Jahr die Solvabilitätssituation der INTER Allgemeine ermittelt. Zur Ermittlung der Solvabilitäts- und der Mindestkapitalanforderung gemäß EIOPA-Standardformel für den jeweiligen Bewertungsstichtag und die regelmäßigen Erwartungs- und Planungsrechnungen setzt die INTER Allgemeine ein eigenes quantitatives Berechnungsmodell ein, das INTER Mehrwert-Modell (IMM). Dieses bildet das „Rückgrat“ der risiko- und wertorientierten Unternehmenssteuerung der INTER Allgemeine.

Als Basis des ganzheitlichen Planungs- und Risikomanagementprozesses der INTER Allgemeine verknüpft das IMM die Darstellungen aus handelsrechtlicher Sicht mit den Solvency II-Stressparametern und den Korrelationen gemäß EIOPA-Standardformel, um die Auswirkungen der tatsächlichen und der geplanten Geschäftsaktivitäten auf die Risiko- und Finanzsituation auch nach Solvency II-Maßstäben festzustellen.

- Regelmäßige Szenarioanalysen und Ermittlung der Solvabilitätssituation im Stressfall
Da im IMM transparent und i.d.R. ad hoc Parameteränderungen durchgeführt und die Ergebnisse entsprechender Szenarien ermittelt werden können, ist dieses eine wertvolle Basis für die schnelle und umfassende Analyse der Auswirkungen strategischer oder anderer wichtiger Entscheidungen auf die Solvabilitätssituation der INTER Allgemeine.
Insbesondere ist das IMM die Basis für die unternehmenseigene Risiko- und Solvabilitätsbeurteilung im Rahmen des ORSA.
Die von den jeweils Verantwortlichen vorgeschlagenen Szenarien und Stressanalysen werden von UP/RM im IMM umgesetzt, alle relevanten Dateien dann den jeweils Zuständigen zur Verfügung gestellt und die Ergebnisse der Solvency II-Berechnungen anschließend bereichsübergreifend abgestimmt.

- Qualitätssicherung
Als zentrale Elemente der bereichsübergreifenden Qualitätssicherung zusätzlich zur Qualitätssicherung in den Fachbereichen vor der Datenlieferung an den Bereich UP/RM finden im Rahmen eines jeden Prozesses zur Ermittlung der Solvabilitätssituation mehrere bereichsübergreifende Abstimmungsgespräche und Sitzungen unter der Leitung von UP/RM statt, in denen die Plausibilität aller Daten nochmals gemeinsam überprüft und bestätigt wird.

Bericht über Solvabilität und Finanzlage

INTER Allgemeine Versicherung AG

- Kommunikation und Berichterstattung

Die Ergebnisse der Ermittlung der Solvabilitätssituation werden im Risikokomitee präsentiert und diskutiert und danach dem Vorstand zur Entscheidung vorgelegt.

Prozesse zur Risikobewertung – Säule 2

Die URCF initiiert und koordiniert die regelmäßige Pflege und Aktualisierung der Risikokataloge. Die nachfolgend beschriebene Risikoinventur durch die DRB erfolgt in enger Abstimmung mit den Bereichsleitern, die für die Freigabe der Risiken in der INTER Risikomanagement-Software (IRS) verantwortlich sind.

- Risikoidentifikation

Bei der INTER Allgemeine werden Risiken im Rahmen einer halbjährlichen Risikoinventur identifiziert. Die Identifikation der Risiken erfolgt durch die DRB in den Fachbereichen. Die Risiken werden für alle relevanten Managementprozesse nach Risikoarten zusammengefasst und über die IRS nach einheitlichen Kriterien abgebildet. Dabei werden in der IRS Risikobezugsgrößen definiert sowie interne und externe Risikoursachen dargestellt.

- Risikobewertung

Alle identifizierten Risiken werden von den DRB anhand unterschiedlicher Bewertungsmaßstäbe wie Markt-, Wettbewerbs- und Umfeldanalysen quantitativ bewertet. Risiken, die sich nicht auf Basis von langjährigen Zahlenreihen und statistischen Entwicklungen messen lassen, insbesondere operationelle Risiken, werden mittels Expertenschätzung beurteilt.

Die Risiken werden in eine Matrix aus Eintrittswahrscheinlichkeit und Auswirkungshöhe eingruppiert. Das Produkt aus den beiden vorgenannten Einzelbewertungen ergibt den Erwartungswert des Risikos. Für die Klassifizierung der Risiken legt die INTER Allgemeine hinsichtlich der Relevanz Wesentlichkeitsschwellen fest. Hierdurch werden Risiken herausgefiltert, die die Vermögens-, Finanz- und Ertragslage nachhaltig schädigen können und deshalb erhöhter Managementaufmerksamkeit bedürfen.

- Risikosteuerung und -überwachung

Ebenso wichtig wie die Identifikation und Bewertung von Risiken sind klare Richtlinien und Vorgaben zur Ergreifung von geeigneten Gegenmaßnahmen zu den identifizierten Risiken. Die Risikosteuerung und die laufende Risikoüberwachung erfolgen bei der INTER Allgemeine sowohl zentral als dezentral. Die DRB sind für die Analyse und Steuerung der Risiken in den operativen Geschäftsbereichen zuständig. Als Instrument zur Abbildung und zur Umsetzungsüberwachung von verabschiedeten Maßnahmen nutzen die DRB ebenfalls die IRS, die auch das Hinterlegen entsprechender Risikokennzahlen und Limite vorsieht.

- Ad-hoc-Risikomeldungen

In eilbedürftigen Fällen zeigen die DRB bei der zuständigen Person für die URCF ad hoc bestandsgefährdende oder neue, als wesentlich beurteilte Risiken an.

Bericht über Solvabilität und Finanzlage

INTER Allgemeine Versicherung AG

- Risikotragfähigkeit im risikoorientierten Steuerungssystem

Die Summe der Erwartungswerte für den Eintritt der in der IRS erfassten Risiken definiert das Risikopotential im risikoorientierten Steuerungssystem. Die Auslastung der vom Vorstand der INTER Allgemeine festgelegten Risikolimits wird laufend im Risikokomitee und Anlage-Komitee überwacht.

- Kommunikation und Berichterstattung

Die Ergebnisse der Risikoinventur werden im Risikokomitee präsentiert und diskutiert.

Prozesse zur Berichterstattung – Säule 3

Das bei der INTER Allgemeine installierte Melde- und Berichtswesen basiert sowohl auf der fachlichen Verantwortung der Schlüsselfunktionen und der DRB als auch auf klar definierten Meldewegen. Die Prozesse im Zusammenhang mit dem qualitativen und quantitativen Berichtswesen in Säule 3 sind Bestandteile der Risikomanagementprozesse.

- Interne Kommunikation und Berichterstattung

Die DRB unterrichten die URCF im Rahmen der Risikoinventur sowie gegebenenfalls ad hoc über die Entwicklung der Risiken der Fachbereiche.

Die URCF berichtet regelmäßig im Risikokomitee und an den Vorstand über die aktuelle Risikosituation bzw. Solvabilitätssituation. Die Ergebnisse der Risikoinventur werden ebenfalls im Risikokomitee präsentiert und diskutiert. Bei signifikanten Veränderungen der Risikosituation und bei besonderen Schadenfällen ist die sofortige Berichterstattung an den Ausgliederungsbeauftragten sowie den Gesamtvorstand sichergestellt. Des Weiteren werden die Compliance- und die interne Revisionsfunktion regelmäßig informiert.

- Berichterstattung an die Aufsicht

Die regelmäßige aufsichtliche Berichterstattung unter Solvency II umfasst

- einen jährlichen Bericht über die Solvabilität und Finanzlage (Solvency and Financial Condition Report),
- einen regelmäßigen aufsichtlichen Bericht (Regular Supervisory Report),
- jährliche und vierteljährliche quantitative Berichtsformulare (Jahresmeldung / Quartalsmeldung) und
- einen Bericht über die unternehmenseigene Risiko- und Solvabilitätsbeurteilung (ORSA-Bericht).

- Berichterstattung an die Öffentlichkeit

Die INTER Allgemeine veröffentlicht neben dem jährlichen Geschäftsbericht – bestehend aus Jahresabschluss und Lagebericht – den SFCR auf ihrer Webseite.

Bericht über Solvabilität und Finanzlage

INTER Allgemeine Versicherung AG

- Berichterstattung an die Europäische Zentralbank

Die vierteljährlich einzureichende quantitative EZB-Statistik wird jeweils im Rahmen der Quartalsmeldungen über die BaFin-Meldeplattform an die Bundesbank übermittelt.

B.3.2 Unternehmenseigene Risiko- und Solvabilitätsbeurteilung

Durchführung der unternehmenseigenen Risiko- und Solvabilitätsbeurteilung

Gemäß § 27 Abs. 1 VAG gehört zu einem Risikomanagementsystem eine unternehmenseigene Risiko- und Solvabilitätsbeurteilung (ORSA), die Versicherungsunternehmen regelmäßig sowie im Fall wesentlicher Änderungen in ihrem Risikoprofil unverzüglich vorzunehmen haben. Die Risiko- und Solvabilitätsbeurteilung muss fester Bestandteil der Geschäftsstrategie des Unternehmens sein und kontinuierlich in die strategischen Entscheidungen einfließen.

Bei der INTER Allgemeine stellt der ORSA-Prozess ein wichtiges Bindeglied zwischen der Unternehmenssteuerung und dem Risikomanagement dar. Als Instrument der Selbsteinschätzung unter Berücksichtigung des spezifischen Risikoprofils, der festgelegten Risikotoleranzlimite und der Geschäftsstrategie beinhaltet der ORSA der INTER Allgemeine insbesondere

- die Beurteilung der jederzeitigen Einhaltung der aufsichtsrechtlichen Kapitalanforderungen,
- die Beurteilung der jederzeitigen Einhaltung der aufsichtsrechtlichen Anforderungen an die versicherungstechnischen Rückstellungen,
- die Beurteilung der Angemessenheit der Standardformel bei der Abbildung des Risikoprofils,
- die Ermittlung und Beurteilung des Gesamtsolvabilitätsbedarfs,
- die Beurteilung der Signifikanz möglicher Abweichungen des Risikoprofils von den Annahmen, die der Berechnung des Solvabilitätskapitalbedarfs zugrunde liegen,
- die Durchführung von Szenarioanalysen und
- Aussagen zu Erkenntnissen und möglichen Entscheidungen und Maßnahmen aus dem ORSA.

Einbindung der unternehmenseigenen Risiko- und Solvabilitätsbeurteilung in die Organisationsstruktur

Der ORSA-Prozess wird jährlich durchgeführt. Hierbei findet durch die zeitliche Synchronisierung des regelmäßigen ORSA und der Mehrjahresplanung die Verknüpfung von Risikomanagement und mittelfristiger Unternehmenssteuerung statt.

Einbindung der unternehmenseigenen Risiko- und Solvabilitätsbeurteilung in Entscheidungsprozesse

Durch die oben beschriebene enge Verzahnung von Unternehmenssteuerung und Risikomanagement, die Einbindung der Bereichsleiterin UP/RM als zuständige Person für die URCF in entsprechende Entscheidungsprozesse und die Einbindung des Gesamtvorstandes bereits in

Bericht über Solvabilität und Finanzlage

INTER Allgemeine Versicherung AG

den laufenden ORSA-Prozess ist die kontinuierliche Einbindung der unternehmenseigenen Risiko- und Solvabilitätsbeurteilung in Entscheidungsprozesse sichergestellt.

Überprüfung und Billigung der unternehmenseigenen Risiko- und Solvabilitätsbeurteilung

Die Ergebnisse des ORSA-Prozesses werden auf Basis einer entsprechenden Entscheidungsempfehlung durch den Gesamtvorstand verabschiedet.

Ermittlung des unternehmenseigenen Solvabilitätsbedarfs

Der Gesamtsolvabilitätsbedarf der INTER Allgemeine ergibt sich aus

- dem SCR nach Säule 1
gemäß EIOPA-Standardformel im INTER Mehrwert-Modell,
- dem SCR für zusätzliche („sonstige“) Risiken nach Säule 2
gemäß den Risikobewertungen in der INTER Risikomanagement-Software in den Risikokategorien Liquiditäts-, Reputations- und strategische Risiken
- und ggf. zusätzlichem SCR für die Risiken gemäß Standardformel,
die sich aus der Beurteilung der Risiken der Standardformel ergeben.

Interaktion zwischen Kapitalmanagement und Risikomanagementsystem

Die Interaktion zwischen Kapitalmanagement und Risikomanagementsystem bei der INTER Allgemeine wird in Unterabschnitt E.1.1 „Grundsätze des Eigenmittelmanagements“ beschrieben.

Bericht über Solvabilität und Finanzlage

INTER Allgemeine Versicherung AG

B.4 Internes Kontrollsystem

B.4.1 Internes Kontrollsystem

Die INTER Allgemeine stellt mit ihrer Ablauforganisation sicher, dass die mit Risiken einhergehenden Prozesse und deren Schnittstellen angemessen überwacht und gesteuert werden.

Im Rahmen der jährlichen Prozessinventur werden von den Verantwortlichen diejenigen Prozesse identifiziert, bei denen es sich hinsichtlich ihrer Bedeutung und hinsichtlich möglicher Risiken um für den Bereich wesentliche und für das IKS relevante Prozesse handelt.

Wesentliche und relevante Prozesse werden gemäß einheitlich vorgegebener Notation in einem Prozessmanagementtool dokumentiert. Durch die Visualisierung der Prozesse und durch das Monitoring von Prozesskennzahlen ist eine angemessene Steuerung und Überwachung der Prozesse gewährleistet.

In den Prozessdokumentationen sind insbesondere risikobehaftete Aktivitäten und die entsprechenden Kontrollpunkte gekennzeichnet.

Die Identifikation, Erfassung und Bewertung der für das IKS relevanten Risiken erfolgt im Rahmen der Risikoinventur durch die DRB. Die DRB erfassen in der IRS auch die bestehenden Kontrollen bzw. die geplanten Kontrollmaßnahmen.

Hierdurch ist das IKS der INTER Allgemeine auch in den organisatorischen Aufbau und in die Prozessschritte des Risikomanagements integriert.

B.4.2 Compliance-Funktion

Umsetzung der Compliance-Funktion

Die Compliance-Funktion ist bei der INTER Allgemeine dezentral ausgestaltet und setzt sich aus einem Compliance-Beauftragten und einer dezentralen Organisation zusammen. Der Compliance-Beauftragte ist die zuständige Person für die Compliance-Funktion und koordiniert die Erfüllung ihrer Aufgaben. Dazu gehören unter anderem das Rechtsmonitoring, die Identifizierung und Beurteilung der Compliance-Risiken, die Beratung des Vorstandes und der operativen Bereiche in Bezug auf die Einhaltung von Gesetzen und Verwaltungsvorschriften und die Überwachung und Verbesserung des Compliance-Management-Systems (CMS), das anhand des IDW PS 980 (Institut der Wirtschaftsprüfer in Deutschland e.V., Prüfungsstandard) implementiert und umgesetzt wurde. Zur dezentralen Compliance-Organisation gehören die Bereichsleiter, die die für ihren Bereich relevanten Rechtsänderungen beobachten und umsetzen. Sie stellen des Weiteren die Identifikation, Erfassung und die Aktualisierung der Compliance-Risiken in der INTER Risikomanagement-Software sicher, die (Teil-)Prozesse ihres Verantwortungsbereichs betreffen. Der Compliance-Beauftragte überwacht die Tätigkeit der dezentralen Compliance-Organisation und führt grundsätzlich einmal jährlich Reviews mit ihnen durch. Der Compliance-Beauftragte ist außerdem zuständig für das unternehmensinterne Hinweisgebersystem.

Bericht über Solvabilität und Finanzlage

INTER Allgemeine Versicherung AG

B.5 Funktion der internen Revision

B.5.1 Umsetzung der Funktion der internen Revision

Die Interne Revision, als eine der vier Schlüsselfunktionen des Governance-Systems, wird im Rahmen der konzerninternen Ausgliederung durch die INTER Kranken wahrgenommen. Der Vorstandssprecher, der zugleich auch die Rolle des Ausgliederungsbeauftragten innehat, ist weisungsbefugt und Empfänger der Berichterstattung.

Die Interne Revision erbringt unabhängige und objektive Prüfungs- und Beratungsdienstleistungen, welche darauf ausgerichtet sind, Mehrwerte zu schaffen und die Geschäftsprozesse zu verbessern. Sie unterstützt die Organisation bei der Erreichung ihrer Ziele, indem sie mit einem systematischen und zielgerichteten Ansatz die Effektivität des Risikomanagements, der internen Kontrollen und der Führungs- und Überwachungsprozesse bewertet und diese zu verbessern hilft. Gemäß dem Modell der drei Verteidigungslinien prüft die Interne Revision (dritte Verteidigungslinie) als einzige Funktion im Unternehmen prozessunabhängig und nachgelagert die internen Kontrollen, Aktivitäten und Prozesse der ersten Verteidigungslinie (operative Geschäftsbereiche) und der zweiten Verteidigungslinie (unabhängige Risikocontrollingfunktion, Compliance-Funktion und versicherungsmathematische Funktion). Dieses Modell dient somit der Abgrenzung der Revisionstätigkeit von den Tätigkeiten der anderen Schlüsselfunktionen des Governance-Systems.

Die Aufgaben der Internen Revision sind die Überprüfung der Angemessenheit und Wirksamkeit der gesamten Geschäftsorganisation und insbesondere des internen Kontrollsystems. Die daraus resultierenden Erkenntnisse und Empfehlungen, die zu deren Verbesserung beitragen, werden an den Vorstand berichtet.

Zur Wahrnehmung ihrer Aufgaben ist der Internen Revision ein vollständiges und uneingeschränktes Informationsrecht eingeräumt. Der Internen Revision sind insoweit unverzüglich die erforderlichen Informationen zu erteilen, alle notwendigen Unterlagen zur Verfügung zu stellen und Einblick in alle Aktivitäten und Prozesse des Unternehmens zu gewähren. Dieses Recht umfasst auch das Einsehen in elektronische Daten bzw. die Möglichkeit, Daten in elektronisch lesbarer Form anzufordern. Hierzu sind auf Verlangen die notwendigen technischen Hilfsmittel zur Verfügung zu stellen und die Zugänge freizuschalten. Für die Gewährleistung der Funktionsfähigkeit der Internen Revision wird diese über wesentliche organisatorische, prozessuale und ergebnisorientierte Änderungen im Unternehmen rechtzeitig in Kenntnis gesetzt. Weisungen und Beschlüsse des Vorstands, die für die Interne Revision von Bedeutung sein können, werden ihr unverzüglich bekannt gegeben. Wichtige bzw. für sie relevante Protokolle werden der Internen Revision anlassbezogen durch den Vorstand zur Verfügung gestellt. Zudem ist die Interne Revision im Informations-verteilungssystem der Organisation eingebunden.

Bericht über Solvabilität und Finanzlage

INTER Allgemeine Versicherung AG

Das Recht auf Auskunft und Vorlage von Unterlagen kann nur durch den Vorstandssprecher oder gesetzliche Restriktionen (Datenschutz) beschränkt werden. Die Beschränkung ist vom Vorstandssprecher bzw. Datenschutzbeauftragten schriftlich zu begründen.

Eine weitere Tätigkeit des Inhabers der Internen Revision ist die Aufgabe als zentraler Fraud-Beauftragter. Eine Mitarbeiterin hat die Stellvertretung inne. Der Ausgliederungsbeauftragte ist zudem Ausgliederungsbeauftragter für die Compliance-Funktion sowie Vorstand.

B.5.2 Unabhängigkeit und Objektivität der internen Revision

Unabhängigkeit und Objektivität werden dadurch gewährleistet, dass die Interne Revision ihre Aufgaben eigenverantwortlich und ohne unangemessene Einflüsse, etwa durch andere Schlüsselfunktionen, den Vorstand oder den Aufsichtsrat wahrnimmt. Jeder Auditor kann objektiv und unbeeinflusst seine Ergebnisse, Erkenntnisse, Bedenken, Verbesserungsempfehlungen, etc. äußern.

Dies wird auch dadurch gefördert, dass die Interne Revision direkt dem Vorstandssprecher unterstellt ist. Hierdurch ist insbesondere eine Beeinflussung durch andere Bereiche oder Schlüsselfunktionen ausgeschlossen.

Ein weiteres Kriterium zur Sicherstellung der Objektivität sind regelmäßige Prüfrotationen. Zudem wird fast jedes Prüffeld fachlich von zwei Revisoren abgedeckt, sodass hier eine gegenseitige Durchsicht erfolgen kann.

Um die Unabhängigkeit der Internen Revision zu wahren, werden grundsätzlich keine revisionsfremden Aufgaben angenommen. Tritt dennoch der Fall ein, dass ein Auditor maßgeblich in Geschäftsprozesse involviert war, z.B. bei einem Stellenwechsel von einem operativen Bereich in die Interne Revision, so darf dieser innerhalb eines Jahres in diesem Bereich keine Prüfung durchführen.

Bezüglich der zusätzlichen Aufgabe als zentraler Fraud-Beauftragter wurden flankierende Maßnahmen ergriffen. So erfolgt einmal jährlich eine Überprüfung der Unternehmensbeauftragten und somit auch des Fraud-Beauftragten durch den Inhaber der Compliance-Funktion. Zudem wird dieser über jeden Fraud-Vorfall im Unternehmen informiert und verfügt über ein jederzeitiges Auskunftsrecht.

Bericht über Solvabilität und Finanzlage

INTER Allgemeine Versicherung AG

B.6 Versicherungsmathematische Funktion

B.6.1 Umsetzung der versicherungsmathematischen Funktion

Die INTER Allgemeine verfügt über eine wirksame versicherungsmathematische Funktion (VmF) nach § 31 Abs. (1) VAG. Sie koordiniert die Berechnung der versicherungstechnischen Rückstellungen, gewährleistet die Angemessenheit der verwendeten Methoden und Basismodelle sowie die bei der Berechnung der versicherungstechnischen Rückstellungen gemachten Annahmen, sie bewertet die Hinlänglichkeit und die Qualität der Daten, die bei der Berechnung der versicherungstechnischen Rückstellungen zugrunde gelegt werden und vergleicht die besten Schätzwerte mit den Erfahrungswerten. Weiterhin überwacht sie die Berechnung der versicherungstechnischen Rückstellungen in den in § 79 VAG genannten Fällen, formuliert eine Stellungnahme zur generellen Zeichnungs- und Annahmepolitik, formuliert eine Stellungnahme zur Angemessenheit der Rückversicherungsvereinbarungen und leistet einen Beitrag zur wirksamen Umsetzung des in § 26 VAG genannten Risikomanagementsystems, insbesondere im Hinblick auf die Schaffung von Risikomodellen, die der Berechnung der Kapitalanforderungen zugrunde liegen, und zu der in § 27 VAG genannten Bewertung und Beurteilungen.

Bericht über Solvabilität und Finanzlage

INTER Allgemeine Versicherung AG

B.7 Outsourcing

Im Folgenden sind die Begriffe „Ausgliederung“ und „Outsourcing“ synonym zu verstehen.

B.7.1 Outsourcing-Politik

Versicherungsunternehmen müssen über eine ordnungsgemäße Geschäftsorganisation verfügen, für die die Geschäftsleitung verantwortlich ist (§ 23 VAG). Für die Ausgliederung von Funktionen und Versicherungstätigkeiten bedeutet dies, dass die ordnungsgemäße Ausführung, die Steuerungs- und Kontrollmöglichkeiten der Geschäftsleitung sowie die Prüfungs- und Kontrollrechte der Aufsicht nicht beeinträchtigt werden dürfen (§ 32 VAG).

Vor einer Ausgliederung ist zu prüfen, ob und ggf. welche aufsichtsrechtlichen Vorgaben zu berücksichtigen sind. Das Ausgliederungsvorhaben ist einer Risikoanalyse zu unterziehen. Die Ausgliederungsverträge müssen Mindestinhalte umfassen und die Vertragsdurchführung muss fortlaufend überwacht werden, damit sichergestellt wird, dass die Ausgliederung die ordnungsgemäße Geschäftsführung nicht beeinträchtigt. Bei Beendigung der Zusammenarbeit mit einem Dienstleister muss die ausgegliederte Funktion oder Versicherungstätigkeit zeitnah in die Geschäftsorganisation rückeingegliedert oder an einen anderen Dienstleister ausgegliedert werden können.

Die Ausgliederungspolitik der INTER Unternehmen orientiert sich an den geschäftspolitischen Zielen. Danach ist die Erhaltung der Eigenständigkeit der Gruppe ein wesentliches Unternehmensziel. Sofern bei den INTER Unternehmen (Schlüssel-)Funktionen ausgegliedert werden, erfolgt deshalb diese Ausgliederung grundsätzlich nur innerhalb der INTER Versicherungsgruppe.

Handelt es sich bei relevanten Prozessen oder Tätigkeiten lediglich um untergeordnete Hilfstätigkeiten oder um vereinzelte spezielle Prozesse, für die die Inanspruchnahme eines externen Dienstleisters vorteilhaft ist, kann im Einzelfall auch eine Ausgliederung außerhalb der Gruppe erfolgen.

B.7.2 Auslagerung kritischer bzw. wichtiger operativer Funktionen oder Tätigkeiten

Bei der Ausgliederung von Schlüsselfunktionen ist ein Ausgliederungsbeauftragter zu bestellen. Bei der Ausgliederung wichtiger Funktionen und Tätigkeiten ist risikoorientiert zu prüfen, ob die Bestimmung eines Ausgliederungsbeauftragten angesichts der nicht delegierbaren Letztverantwortung der Geschäftsleitung angemessen ist.

Der Ausgliederungsbeauftragte überwacht die ordnungsgemäße Erfüllung der ausgegliederten Funktion oder Tätigkeit durch den Dienstleister.

Bericht über Solvabilität und Finanzlage

INTER Allgemeine Versicherung AG

Er muss einen Wissens- und Erfahrungsstand haben, der es ihm ermöglicht, die Leistungen und Arbeitsergebnisse des Dienstleisters zu beurteilen und zu hinterfragen. Die Bestellung von Ausgliederungsbeauftragten für Schlüsselfunktionen ist der BaFin unter Angabe der Tatsachen, die für die Beurteilung der Qualifikation wesentlich sind, unverzüglich anzuzeigen.

Zuständig für die Ausgliederung von Versicherungstätigkeiten sind die Fachbereiche, denen ohne die Ausgliederung die Wahrnehmung der Tätigkeiten obliegen würde. Sie beteiligen den zuständigen Ressortvorstand am Ausgliederungsprozess. Bei bereichsübergreifenden Tätigkeiten hat der schwerpunktmäßig zuständige Fachbereich zusätzlich die Bereiche zu beteiligen, die bisher am ganz oder teilweise auszugliedernden Geschäftsprozess mitwirken.

Zuständig für die Ausgliederung von (Schlüssel-)Funktionen ist der Gesamtvorstand, der zugleich den Ausgliederungsbeauftragten bestimmt. Der Ausgliederungsbeauftragte ist für die Dauer seiner Bestellung für die Ausgliederung zuständig.

Die Korrespondenz mit der BaFin erfolgt über den Vorstand.

B.7.3 Rechtsraum, in dem die Dienstleister ansässig sind

Die INTER hat es sich zum Ziel gesetzt, lediglich untergeordnete Hilfstätigkeiten oder vereinzelte spezielle Prozesse, für die die Inanspruchnahme eines externen Dienstleisters vorteilhaft ist, auszugliedern. Die diesbezüglichen Dienstleister sind in Deutschland ansässig.

Bericht über Solvabilität und Finanzlage

INTER Allgemeine Versicherung AG

B.8 Sonstige Angaben

B.8.1 Weitere wesentliche Informationen über das Governance-System

Weitere wesentliche Informationen über das Governance-System liegen bei der INTER Allgemeine nicht vor.

Bericht über Solvabilität und Finanzlage

INTER Allgemeine Versicherung AG

C. Risikoprofil

Hinweis: Verwendung der Begrifflichkeiten „Solvenz...“ und „Solvabilitäts...“

Auf Ebene der Anhang XX DVO (EU) 2015/35 verbindlich vorgegebenen Struktur des vorliegenden Berichts wird die dort verwandte Bezeichnung „Solvenzkapitalanforderung“ wortgetreu beibehalten. Ansonsten wird, entsprechend der Bezeichnungen in der BaFin-Veröffentlichung „Hinweise zum Solvency-II-Berichtswesen für Erst- und Rückversicherungsunternehmen und Versicherungsgruppen“ mit Stand 29.03.2017, durchgängig der Begriff „Solvabilitätskapitalanforderung“ verwandt, außerdem „Solvabilitätsübersicht“ und „Solvabilitätssituation“.

Das Risikoprofil der INTER Allgemeine ist definiert als die Gesamtheit der folgenden Risiken:

- Risiken in den Risikomodulen der EIOPA-Standardformel gemäß INTER Mehrwert-Modell (Säule 1)
- Risiken in den Risikokategorien Liquiditäts-, Reputations- und strategische Risiken gemäß INTER Risikomanagement-Software (Säule 2).

C.1 Versicherungstechnisches Risiko

C.1.1 Maßnahmen zur Risikobewertung

Für die Versicherungszweige nach Art der Schadenversicherung werden die Schadenrückstellungen für Zahlungen berechnet. Dazu werden Zahlungsdreiecke erzeugt. Zweigspezifische Abwicklungsdauern werden dabei berücksichtigt. Entsprechend wird für Schadenregulierungskosten und Anteile der Rückversicherer vorgegangen. Zur Berechnung der Schadenreserve aus den Abwicklungsdreiecken wird das Chain-Ladder-Verfahren und das Bornhuetter-Ferguson Verfahren verwendet. Aus dem zum Abwicklungsviereck ergänzten Abwicklungsdreieck werden Vektoren abgeleitet, die erwartete Zahlungen widerspiegeln. Großschäden und nicht anerkannte Renten werden einzeln berücksichtigt. Die Inflation wird als Faktor berücksichtigt, das heißt, sie wird über einen für alle Jahre konstanten Erhöhungssatz abgebildet. Dieser Erhöhungssatz wird für jeden Zweig und innerhalb des Zweiges jeweils für Schadenzahlungen, Rückversicherung und Kosten getrennt bestimmt.

Alle Unfallversicherungen mit Prämienrückgewähr sind zu einem Teilbestand zusammengefasst. Sie sind nach Art der Leben bewertet. Die Bewertung erfolgt mit dem Branchensimulationsmodell (BSM) des GDV. Grundlage des BSM sind die Daten der unternehmensspezifischen Bestandsprojektionen der garantierten Leistungen, Beiträge, Kosten etc. Unter Verwendung von Management-Parametern zur Charakterisierung der Geschäftspolitik werden diese vertraglichen Leistungen – für jede Rechnungszinsklasse getrennt – fortgeschrieben. Das Kapitalanlageergebnis und die sich insgesamt ergebende Überschussbeteiligung mit (garantierten) Leistungserhöhungen der anfänglichen Cashflows sowie Risikoergebnis und übriges Ergebnis wer-

Bericht über Solvabilität und Finanzlage

INTER Allgemeine Versicherung AG

den stochastisch ermittelt. Je Projektionsschritt und stochastischem Pfad wird eine Entwicklung des Kapitalmarktes berücksichtigt. Diese wird durch den ökonomischen Szenariogenerator (ESG) für zwei Kapitalanlageklassen (Realwerte und Zinstitel) erzeugt. Ausgehend von dieser Entwicklung werden die Buch- und Marktwerte des Kapitalanlagebestands fortgeschrieben. In jedem Zeitschritt wird die Neuanlage zu aktuellen Marktbedingungen in Realwerte und Zinstitel getätigt. Bei der Ermittlung des Cashflows für die Neuanlage werden sämtliche ein- und abgehende Cashflows einbezogen. Der realisierte Kapitalertrag bestimmt sich nach den Managementregeln, wobei auch Anforderungen hinsichtlich der Bedienung des rechnungsmäßigen Zinsaufwandes berücksichtigt werden. Mit dem realisierten Kapitalertrag, dem Aufwand für die rechnungsmäßigen Zinsen und der Zinszusatzreserve wird der Rohüberschuss für den jeweiligen Projektionsschritt ermittelt. Abhängig von den gewählten Managementparametern wird der Rohüberschuss zwischen Versicherungsnehmer und dem Unternehmen aufgeteilt. Die Beteiligung der Versicherungsnehmer wird der RfB zugeführt. Gemäß der gewählten RfB-Steuerung erfolgt die Deklaration der Überschussbeteiligung. Die gutgeschriebenen Überschussanteile erhöhen den Cashflow der Leistungen für die auf den Projektionszeitpunkt folgenden Zeitpunkte. Wesentlicher Aspekt für die Risikotragung ist die Unterscheidung in garantierte Leistungen und voraussichtliche Schlussüberschusszahlungen. Freie RfB, SÜAF und Deckungsrückstellung werden entsprechend der erfolgten Deklaration erhöht bzw. um erfolgte Auszahlungen reduziert. In den Projektionen der deterministischen Bestandsprojektionen der Eingaben zum BSM sind bereits beste Schätzer zum Stornoverhalten berücksichtigt. Zusätzlich erfolgt die Modellierung eines vom Kapitalmarkt abhängigen abweichenden dynamischen Kundenverhaltens. Bei deutlichen Unterschieden zwischen Marktzinsniveau und Gesamtverzinsung wird von einem veränderten Stornoverhalten ausgegangen. Die Modellierung des dynamischen Kundenverhaltens hat Auswirkungen auf die übrigen Komponenten des Modells. Insbesondere ergeben sich pfadabhängige Verläufe der ehemals deterministischen Beitrags- und Leistungscashflows sowie von Risikoergebnis und übrigem Ergebnis und damit auch Auswirkungen auf die Module Kapitalanlage, Rohüberschuss, Deklaration etc. Die Methode bewertet unter Berücksichtigung der Tatsache, dass den Versicherungen nur ein Teil der Aktiva gegenüberstehen (Sicherungsvermögen). Soweit beziehen sich die Volatilitäten und Kapitalmarktszenarien auf diesen Teil der Aktiva.

Rentenleistungen, soweit sie aufgrund eines Unfallversicherungsvertrages geleistet werden, haben alle Erlebensfallcharakter (ohne Revisionsrisiko) und werden wie Krankenversicherungen nach Art der Leben bewertet. Rentenleistungen, soweit sie aufgrund eines Haftpflichtversicherungsvertrages geleistet werden, haben alle Erlebensfallcharakter (mit Revisionsrisiko) und werden gesondert nach Art der Leben bewertet.

Bei den Prämienrückstellungen handelt es sich um die diskontierten Zahlungsströme, die aus der zukünftigen Gefahrentragung des Stichtagsbestandes hervorgehen. Zu berücksichtigen sind insbesondere auch die Schadenregulierungskosten sowie die Kosten für den zukünftigen

Bericht über Solvabilität und Finanzlage

INTER Allgemeine Versicherung AG

Versicherungsbetrieb, soweit diese nicht im Bilanzjahr angefallen sind. Die Prämienrückstellung setzt sich zusammen aus Aufwendungen abzüglich Einnahmen.

Zu den Aufwendungen zählen:

- erwarteter Barwert der zukünftigen Zahlungen für Versicherungsfälle dieses Stichtagsbestandes bis Vertragsende
- erwarteter Barwert der Aufwendungen für Schadenregulierungskosten
- erwarteter Barwert der Aufwendungen für den Versicherungsbetrieb (Abschluss- und Verwaltungskosten).

Einnahmen:

- erwarteter Barwert der zukünftigen Prämieinnahmen (BBW) des Versicherungsbestandes bis zum Vertragsende.

Für dessen Berechnung wird die GDV Proxy verwendet:

$$\begin{aligned} \text{"besterSchätzer" PRST} &\approx (CR - 1) \times BBW + CR \times B\ddot{U} + AC \times BBW \\ &= (CR + AC - 1) \times BBW + CR \times B\ddot{U} \end{aligned}$$

Mit:

BBW: Barwert zukünftiger Beiträge

BÜ: Beitragsüberträge

CR: Schätzung der Schaden- und VwK-Quote ohne Abschlusskosten in % der verdienten Beiträge

AC: aquisition costs = Abschlusskostenquote in % der verdienten Beiträge

Änderungen im Berichtszeitraum fanden nicht statt.

C.1.2 Wesentliche Risiken

Wesentliche Risiken bei der Berechnung der versicherungstechnischen Rückstellungen sind:

Prämien-/Reserverisiko

Risiko eines Verlustes oder einer nachteiligen Veränderung des Werts der Versicherungsverbindlichkeiten, das sich aus Schwankungen in Bezug auf das Eintreten, die Häufigkeit und die Schwere der versicherten Ereignisse und in Bezug auf das Eintreten und den Betrag der Schadenabwicklung ergibt.

Katastrophenrisiko

Risiko eines Verlustes oder einer nachteiligen Veränderung des Werts der Versicherungsverbindlichkeiten, das sich aus einer signifikanten Ungewissheit in Bezug auf die Preisfestlegung

Bericht über Solvabilität und Finanzlage

INTER Allgemeine Versicherung AG

und die Annahmen bei der Rückstellungsbildung für extreme oder außergewöhnliche Ereignisse ergibt.

Stornorisiko

Das Stornorisiko beschreibt das Risiko eines Verlustes oder einer nachteiligen Veränderung des Werts der Versicherungsverbindlichkeiten, das sich aus Veränderungen in der Höhe oder in der Volatilität der Stornoraten von Versicherungspolicen ergibt.

Zusätzlich werden im Rahmen des Prozesses zur Erzeugung der Parameter und der Festlegung der Arbeitsschritte zur Berechnung der Werte für die Solvabilitätsübersicht die Vorgehensweise qualitativ auf Veränderungen und adverse Entwicklungen durch Vergleich mit allgemeinen Marktdaten und vorhandenen Berichten hin geprüft. Der Grad der Unsicherheit in den versicherungstechnischen Rückstellungen kommt in den folgenden Risiken zum Ausdruck:

Modell- und Irrtumsrisiko

Das Risiko besteht darin, dass zum Beispiel bei proportionalen Ansätzen die falsche Bemessungsgrundlage gewählt wurde, oder dass beim Ausgleich von Messwerten die falsche Funktionsmenge zugrunde lag.

Änderungsrisiko

Das Risiko besteht darin, dass sich die ursprünglich sachgerechten Werte, welche extrapoliert werden, tendenziell anders als unterstellt entwickeln.

Schwankungsrisiko

Das Risiko besteht darin, dass die Extrapolation von deterministischen Parametern und von Verteilungen naturgemäß einen deterministischen Wert liefert oder die stochastischen Werte gemäß einer a priori festgelegten Verteilung sind. Die tatsächlichen Werte schwanken aber um diese Annahmen.

Alle Risiken unterliegen der permanenten Beobachtung. Quantitative Aufgriffkriterien ergeben sich aus statistischen Tests. Qualitative Aufgriffkriterien sind

- Einführung, Schließung und Änderungen neuer und bestehender Produkte;
- Änderungen bezüglich Vertriebspartnern;
- Einführung, Schließung und Änderungen neuer und bestehender Versicherungsbedingungen;
- Änderungen bezüglich Rückversicherung;
- Änderungen bezüglich der Annahmepolitik und der Leistungsabrechnung.

Risiken, die hieraus gegebenenfalls folgen, werden bewertet und entsprechende Maßnahmen zur Begrenzung oder Vermeidung eingeleitet. Änderungen der Bewertungsmethoden sind nicht zu vermerken.

Risiken realisierten sich nicht. Weder Daten des GDV, der DAV oder sonstige Informationen externer Dienstleister oder Auswertungen eigener Daten geben Anlass zur gegenteiligen An-

Bericht über Solvabilität und Finanzlage

INTER Allgemeine Versicherung AG

nahme. Sonstige wesentliche Risiken ergaben sich nicht und sind auch im Zeitraum der Geschäftsplanung nicht zu erwarten.

C.1.3 Wesentliche Risikokonzentrationen

Die INTER Allgemeine besitzt keine wesentlichen Risikokonzentrationen.

C.1.4 Verwendete Risikominderungstechniken

Wesentliche verwendete Risikominderungstechniken sind

- Risikoprüfung bei Antrag;
- Limitsysteme bei Antrag;
- Rückversicherungsnahme;
- Vergleich der Volatilitäten der zweigspezifischen Schadenreserven mit den jeweiligen BSCR, zur Aufdeckung von systematischen Abweichungen von den Annahmen bei der Kalkulation;
- das Stellen von Risikokapital;
- Controlling wesentlicher Vertriebspartner und wesentlicher Tarife.

C.1.5 Risikosensitivität

Verwendete Methoden

Zur Prüfung der Sensitivität wird die Veränderung der Solvency Ratio bei Erhöhung der Schadenzahlungen, bei Erhöhung der Schadenregulierungskosten und bei Senkung der Zinsstrukturkurve beobachtet.

Zugrunde gelegte Annahmen

Zur Prüfung der Sensitivität wurden für die Zweige jeweils die Schadenzahlungen aus den Rückstellungen um 50% erhöht und ebenso die entsprechenden Erstattungen der Rückversicherer. Regulierungskosten (ausgenommen anerkannte Renten) und Prämienrückstellungen blieben unverändert. Bei anerkannten Renten wurde die Zinsstrukturkurve zusätzlich um 15 BP gesenkt.

Den stärksten Einfluss auf die Sensitivität haben die Zweige mit den höchsten Prämieeinnahmen, so UV (Risiko) und der Haftpflichtzweig AHG. Die Rückstellungen steigen in UV und AHG. Ebenso fallen die Own Funds (OF). Die anderen Zweige haben weniger Einfluss auf die Sensitivität.

Bericht über Solvabilität und Finanzlage

INTER Allgemeine Versicherung AG

Gemäß der Delegierten Verordnung (EU) 2015/35 vom 10. Oktober 2014 Artikel 259 Absatz 3 bezieht das Unternehmen in sein Risikomanagementsystem die Ergebnisse von Stresstests für alle relevanten Risiken ein. Dies wurde für die Stressszenarien im Rahmen des ORSA durchgeführt. Weitere Stresstests darüber hinaus waren nicht erforderlich und es erfolgten keine.

Bericht über Solvabilität und Finanzlage

INTER Allgemeine Versicherung AG

C.2 Marktrisiko

Unter Marktrisiken werden in diesem Abschnitt negative Wertveränderungen der Vermögenswerte verstanden, die aufgrund von Veränderungen der Aktienkurse, der Zinssätze, der Devisenkurse oder der Immobilienpreise entstehen.

C.2.1 Maßnahmen zur Risikobewertung

Grundsätzlich werden die Risiken zum einen ökonomisch auf Basis von Marktwertveränderungen und zum anderen bilanziell auf Basis der handelsrechtlichen Bilanzierungsvorschriften betrachtet.

Die ökonomischen Methoden sind:

- SCR-Berechnung gemäß EIOPA-Standardformel: Risikotragfähigkeitsberechnung auf Basis von Marktwerten
- Szenario-Analysen (z.B. nach DRS-Standard): Marktwertveränderungen
- Steuerung der modified Duration
- Überwachung der Reservequote (Bewertungsreserven der Kapitalanlagen)

Die bilanziellen Methoden sind:

- Interner Stresstest: Bedeckung der versicherungstechnischen Verpflichtungen nach Kapitalanlagerisiken
- Ergebnis-Auswirkung in Szenario-Analysen: Veränderung des Kapitalanlageergebnisses
- Risikotragfähigkeitsberechnung: Abschreibungspotenzial nach Kapitalanlagerisiken vs. Eigenmittel des Unternehmens.

C.2.2 Wesentliche Risiken

Das wesentliche ökonomische Risiko innerhalb der Marktrisiken der INTER Allgemeine ist das Zinsänderungsrisiko. Aufgrund des sehr hohen Anteils der Kapitalanlagen ist eine hohe Sensitivität gegenüber Zinsveränderungen gegeben. Allerdings ist die durchschnittliche Restlaufzeit branchenüblich nicht besonders hoch.

C.2.3 Wesentliche Risikokonzentrationen

Aufgrund der hohen Qualität des Zinsanlagenbestandes, der limitierten Anlagequoten für risikoreichere Anlagearten wie Private Equity und Private Debt sowie dem Ausschluss börsennotierter Aktienanlagen bestehen keine wesentlichen Risikokonzentrationen für Marktrisiken.

Bericht über Solvabilität und Finanzlage

INTER Allgemeine Versicherung AG

C.2.4 Verwendete Risikominderungstechniken

Es können Vorkäufe zur Erwerbsvorbereitung eingesetzt, um die Wiederanlagerisiken zu reduzieren.

Das Volumen endfälliger Zinsanlagen ist in den nächsten Jahren relativ gering, weil in der Vergangenheit konsequent kurzlaufende Anleihen mit einem höheren Bonitätsrisiko in etwas länger laufende Anleihen mit besten Ratingnoten getauscht wurden.

C.2.5 Risikosensitivität

Verwendete Methoden

Die Sensitivität der Marktrisiken wird einerseits durch Ad hoc-Risiko-Bewertungen vorgenommen und andererseits durch Kennzahlen überwacht. Für den Zinsanlagenbestand werden die modified Duration und der Basispointvalue betrachtet. Für alle anderen Assetklassen spielt die Volatilität die zentrale Rolle.

Zugrunde gelegte Annahmen

In den Ad hoc-Szenarien werden folgende Kapitalmarktveränderungen angenommen:

Aktienkurse: -35%
Immobilienpreise: -25%
Zinsveränderung: +200 Basispunkte

Ergebnisse

Die Ad hoc-Szenarien ergeben, dass keinerlei bilanzielle Auswirkungen zu erwarten sind:

- Die Zinsanlagen, die bei einem Zinsanstieg Stille Lasten aufweisen würden, müssten aufgrund ihrer guten Bonität nicht abgeschrieben werden.
- Der Marktwert der Alternativen Anlagen würde bei einem Kursrückgang nicht so weit unter den Buchwert fallen, dass eine Abschreibung nötig wäre. Das große Wertaufholungspotenzial der schrittweise investierenden Fonds ist ein weiteres Argument gegen eine Abschreibung dieser Anlagen.

Bericht über Solvabilität und Finanzlage

INTER Allgemeine Versicherung AG

C.3 Kreditrisiko

Unter Kreditrisiken werden in diesem Kapitel das Bonitäts- und das Ausfallrisiko verstanden.

C.3.1 Maßnahmen zur Risikobewertung

Grundsätzlich werden die Risiken zum einen ökonomisch auf Basis von Marktwertveränderungen und zum anderen bilanziell auf Basis der handelsrechtlichen Bilanzierungsvorschriften betrachtet.

Die ökonomische Methode ist:

- SCR-Berechnung gemäß EIOPA-Standardformel: Risikotragfähigkeitsberechnung auf Basis von Marktwerten
- Überwachung der Spreadentwicklung auf Einzelsatzbasis pro Gattung und pro Emittent
- Überwachung der Bewertungsreserven auf Vorkäufe

Die bilanziellen Methoden sind:

- Risikotragfähigkeitsberechnung:
 - Überschreitungen der internen Emittentengrenzen müssen mit Eigenmitteln bedeckt werden
 - Abschreibungspotenzial aufgrund von Ausfällen und Bonitätsverschlechterungen
- Überwachung der Ratingentwicklung auf Einzelsatzebene und im Portfolio als Durchschnittsrating.

C.3.2 Wesentliche Risiken

Aufgrund der restriktiven internen Anlagerichtlinien sind maximal 5% der Vermögenswerte bei einem Schuldner, der kein Staat ist, möglich. Weitere Einschränkungen bestehen für unbesicherte Zinsanlagen.

Regional verteilen sich die Zinsanlagen auf folgende Länder:

	Land	Anteil
		2016
		%
1	Deutschland	26,9%
2	Frankreich	14,4%
3	Belgien	12,1%
4	Spanien	9,5%
5	Italien	7,7%
6	Dänemark	6,4%
7	Schweiz	3,9%
8	Niederlande	3,9%
9	Tschechische Republik	3,8%
10	Sonstige	11,4%

Bericht über Solvabilität und Finanzlage

INTER Allgemeine Versicherung AG

Sollte sich die Staatsverschuldung der genannten Länder erhöhen oder deren Wirtschaftskraft unter politischen Veränderungen leiden, wäre die INTER Allgemeine in entsprechendem Maße davon betroffen und eine Risikoerhöhung zu verzeichnen. Die quantitative Bewertung der Länderrisiken bei adversen Kapitalmarktszenarien wird im Rahmen des ORSA durchgeführt. Es wurden keine außerbilanzielle Geschäfte getätigt.

C.3.3 Wesentliche Risikokonzentrationen

Aufgrund der breiten Streuung der Zinsanlagen über verschiedene Emittenten hinweg und der strikten Ausrichtung auf sichere Anlageprodukte wie Covered Bonds und von Staaten besicherte Anleihen bestehen aktuell keine wesentlichen Risikokonzentrationen.

C.3.4 Verwendete Risikominderungstechniken

Es werden neben den strikten Emittentengrenzen keine speziellen Risikominderungstechniken eingesetzt.

C.3.5 Risikosensitivität

Verwendete Methoden

Die Entwicklung der Kreditrisiken wird in Rating-, Spread- und CDS-Veränderungen gemessen. Regelmäßig werden Emittenten, Gattungen und Länder daraufhin überprüft.

Zugrunde gelegte Annahmen

Es werden für diese Methoden keine Annahmen getroffen, da sie auf Marktbeobachtungen basieren.

Ergebnisse

Die Überprüfungen im Geschäftsjahr haben in Einzelfällen ergeben, dass ein Verkauf aus dem Chance-Risiko-Verhältnis zu empfehlen ist.

Bericht über Solvabilität und Finanzlage

INTER Allgemeine Versicherung AG

C.4 Liquiditätsrisiko

C.4.1 Maßnahmen zur Risikobewertung

Das Liquiditätsrisiko wird zum einen über den Anteil der nicht notierten Vermögenswerte gesteuert als auch über die Verteilung der Vermögenswerte auf die intern definierten Liquiditätsklassen. Darüber hinaus existiert eine detaillierte kurzfristige, mittelfristige und langfristige Liquiditätsplanung. Diese enthält alle bekannten zukünftigen Zahlungsströme des Unternehmens.

C.4.2 Wesentliche Risiken

Grundsätzlich können die Zahlungsausgänge bei einem Sachversicherungsunternehmen durch die Beitragseinnahmen gedeckt werden. Neben der ausreichenden und mit Sicherheiten versehenen Beitragskalkulation stehen die Kapitalanlagenerträge und die Rückflüsse aus Kapitalanlagen als liquide Mittel zur Verfügung. Bei der INTER Allgemeine besteht der überwiegende Teil der Vermögenswerte aus Zinsanlagen mit regelmäßigen Zinszahlungen, die die Liquidität gewährleisten.

Die wesentlichen Risiken resultieren daher aus speziellen Anlageformen der Kapitalanlage. Dies können Sonderformen von Zinsanlagen wie Zerobonds, die keine Zinszahlungen vorsehen, oder variabel verzinsten Wertpapiere und Strukturierte Produkte sein, deren Cashflow-Profil sich während der Laufzeit verändern kann.

Vorkaufgeschäfte können fest auf einen Termin abgeschlossen werden oder mit der Möglichkeit ausgestaltet werden, den Abwicklungstermin mehrfach neu zu vereinbaren. Für beide Fälle gilt, dass das Unternehmen in der Lage sein muss, den Vorkauf beim nächsten Termin einzulösen und den Anschaffungspreis für das Underlying bezahlen zu können.

C.4.3 Wesentliche Risikokonzentrationen

Bezüglich des Liquiditätsrisikos sind keine Risikokonzentrationen vorhanden.

C.4.4 Verwendete Risikominderungstechniken

Das Unternehmen steuert die Liquidität im Kapitalanlagenbereich. Es beschränkt Anlagearten, die keine Zinsanlagen mit regelmäßigen, in der Höhe feststehenden Zinszahlungen sind. Davon abweichende Eigenschaften besitzen z.B. Floater, Zerobonds und Strukturierte Produkte, bei denen es entweder keine Zinszahlungen während der Laufzeit gibt oder bei denen die Höhe der Zinszahlung variabel ist.

Darüber hinaus werden die weniger fungiblen, nicht notierten Anlagearten limitiert.

Bericht über Solvabilität und Finanzlage

INTER Allgemeine Versicherung AG

Die Liquiditätsplanung beinhaltet alle zukünftigen Zahlungsverpflichtungen aus Zeichnungszusagen gegenüber Fonds alternativer Anlagen als auch aus Vorkaufgeschäften.

Schließlich wird ein Liquiditätspuffer in der Planung berücksichtigt, der Planungsungenauigkeiten ausgleichen kann.

C.4.5 Risikosensitivität

Verwendete Methoden

Sämtliche Veränderungen werden in der Liquiditätsplanung offen gelegt.

Zugrunde gelegte Annahmen

In der Liquiditätsplanung werden optionale Kündigungen angezeigt, aber nicht als sichere Einzahlungen behandelt.

Vorkaufgeschäfte sind vollständig eingeplant. Vorkaufgeschäfte mit festem Termin werden zu diesem Termin berücksichtigt, Vorkaufgeschäfte mit variablem Termin werden so berücksichtigt, wie es vom Unternehmen kurzfristig geplant ist.

Abrufe von Fonds werden gemäß einem intern erstellten Musterablaufplan in der Liquiditätsplanung integriert. Ein solcher Musterablaufplan gibt die Zeitpunkte und die Höhe von Ein- und Auszahlungen des Fonds vor. Pro Assetklasse wurde ein spezieller Ablaufplan gemäß den Eigenschaften dieser Anlageart erstellt. Die Ablaufpläne wurden aufgrund von Marktdaten aus Krisenzeiten und auf Basis interner Auswertungen von Fondsverläufen erarbeitet.

Bei der Anlage in Zinsanlagen wird davon ausgegangen, dass die aktuelle Kapitalmarktsituation in der Zukunft konstant bleibt. Dementsprechend werden in der langfristigen Liquiditätsplanung die entsprechenden Zinserträge generiert.

Ergebnisse

Mit dem zunehmenden Anteil der Alternativen Anlagen steigt die Bedeutung des Liquiditätsmanagements an.

Bericht über Solvabilität und Finanzlage

INTER Allgemeine Versicherung AG

C.5 Operationelles Risiko

Das operationelle Risiko bezeichnet das Risiko von Verlusten aufgrund von unzulänglichen oder fehlgeschlagenen internen Prozessen oder aus mitarbeiter- und systembedingten oder externen Vorfällen.

C.5.1 Maßnahmen zur Risikobewertung

Die Risikobewertung im Rahmen der Ermittlung der Solvabilitätssituation im IMM (Säule 1) erfolgt mittels EIOPA-Standardformel, wie beschrieben in Art. 204 DVO (EU) 2015/35.

Die Risikobewertung im Rahmen der Risikoinventur durch die DRB in der IRS (Säule 2) erfolgt anhand unterschiedlicher Bewertungsmaßstäbe wie Markt-, Wettbewerbs- und Umfeldanalysen oder mittels Expertenschätzung.

C.5.2 Wesentliche Risiken

Compliance

Das Compliance-Risiko ist das Risiko eines Schadenseintritts zu Lasten der INTER Allgemeine infolge nicht regelkonformen Verhaltens unternehmensangehöriger Personen. Compliance-Risiken sind insbesondere:

- öffentlich-rechtliche Maßnahmen (Strafen, Bußgelder oder andere behördliche Sanktionen gegen das Unternehmen oder unternehmensangehörige Personen),
- materielle Schäden (Verluste, entgangener Gewinn, zusätzlicher Verwaltungsaufwand),
- immaterielle Schäden in Form von Reputationsschäden (Imageschäden) infolge von Regelverstößen.

Die Compliance-Risiken werden unternehmensweit in der IRS durch die DRB erfasst und regelmäßig auf Aktualität überprüft. Der Compliance-Beauftragte stellt einmal im Jahr im Rahmen einer Veranstaltung mit den DRB das Thema Compliance-Risiken vor und gibt Hinweise zu ihrer Identifizierung und Erfassung, als Basis für die entsprechende jährliche detaillierte Validierung der Compliance-Risiken.

Diesbezügliche Maßnahmen sind im Unterabschnitt C.5.4 „Verwendete Risikominderungs-techniken“ aufgeführt.

Anti-Fraud-Management

Zur Vermeidung von Risiken wie Diebstahl, Unterschlagung, Betrug und Geldwäsche hat die INTER Allgemeine ein Anti-Fraud-Management-System eingerichtet. Fraudgefährdete Organisationseinheiten wurden im Rahmen von Betrugs-Gefährdungsanalysen durch die Interne Revision bezüglich Fraud-Risiken sensibilisiert.

Diesbezügliche Maßnahmen sind im Unterabschnitt C.5.4 „Verwendete Risikominderungs-techniken“ aufgeführt.

Bericht über Solvabilität und Finanzlage

INTER Allgemeine Versicherung AG

IT-Sicherheit

Im Zeitalter der Digitalisierung steht die IT-Sicherheit mehr denn je im Fokus. Das oberste Ziel der IT-Sicherheit der INTER Kranken, die ihre IT-Systeme den INTER Unternehmen zur Verfügung stellt, besteht in der Erfüllung der gesetzlichen Vorgaben insbesondere im Hinblick auf den Schutz von Kundendaten und die Integrität der IT-Systeme.

Diesbezügliche Maßnahmen sind im Unterabschnitt C.5.4 „Verwendete Risikominderungstechniken“ aufgeführt.

Datenschutz

Die INTER Allgemeine ist dem Datenschutzkodex des GDV (Code of Conduct) beigetreten und arbeitet deshalb stets an dessen Einhaltung und der Verbesserung der Systeme.

Diesbezügliche Maßnahmen sind im Unterabschnitt C.5.4 „Verwendete Risikominderungstechniken“ aufgeführt.

C.5.3 Wesentliche Risikokonzentrationen

Die INTER Allgemeine hat im Berichtszeitraum hinsichtlich operationeller Risiken keine wesentlichen Risikokonzentrationen.

C.5.4 Verwendete Risikominderungstechniken

Die INTER Allgemeine hat ihre gesamten operativen Tätigkeiten an die INTER Kranken über den Mastervertrag über die Ausgliederung von Funktionen, Versicherungstätigkeiten und sonstigen Tätigkeiten ausgegliedert. Die INTER Kranken in ihrer Funktion als Dienstleister der INTER Allgemeine begegnet den operationellen Risiken durch eine Vielzahl von Maßnahmen, beispielsweise mit Limitsystemen im Kapitalanlagebereich und für Schadenzahlungen bzw. Leistungserstattungen, Zugriffsberechtigungen sowie umfassenden internen Kontrollen. Die wesentlichen Geschäftsprozesse und die Wirksamkeit der Internen Kontrollsysteme werden regelmäßig durch die Interne Revision überprüft.

Internes Kontrollsystem

Wichtiges Element bei der effizienten Steuerung der operationellen Risiken ist ein wirksames IKS. Das IKS ist ein integraler Bestandteil des risikoorientierten Prozessmanagements. Im Prozessmanagementtool modellieren die Prozess-Designer insbesondere die für das IKS relevanten Prozesse mit den entsprechenden Risikoverweisen und Kontrollpunkten. Für die in der IRS dokumentierten identifizierten Risiken werden Kontrollen eingeführt bzw. bestehende Kontrollen zugewiesen.

Bericht über Solvabilität und Finanzlage

INTER Allgemeine Versicherung AG

Compliance

Die erfassten Compliance-Risiken werden vom Compliance-Beauftragten in der IRS eingesehen und auf Plausibilität überprüft. Außerdem überwacht der Compliance-Beauftragte, dass in den operativen Bereichen prozessintegrierte Kontrollen implementiert sind, um Compliance-Risiken effektiv zu begegnen.

In Einzelfällen hat er im Jahr 2016 Kontakt mit den Bereichsleitern und den DRB aufgenommen, um bestimmte Risiken zu besprechen und ggf. eine Anpassung anzuregen. Der Schwerpunkt der Überprüfung der Compliance-Risiken lag in 2016 aber in der Umsetzung des novellierten Versicherungsaufsichtsgesetzes, über die der Compliance-Beauftragte der Geschäftsleitung direkt berichtete.

Anti-Fraud-Management

Für relevante Geschäftsprozesse wurden Kontrollen definiert, die der Abwehr von rechtswidrigen Handlungen dienen bzw. risikoreduzierend wirken sollen und durch die operativen Geschäftsbereiche zu überwachen sind. Die Fraud-Risiken sind ebenfalls in der IRS erfasst. Die internen Fraud-Risiken sind darüber hinaus Bestandteil der jährlichen bereichsindividuellen Besprechungen der Bereichsleiter und dezentralen Risikobeauftragten mit dem Compliance-Beauftragten.

Notfallpläne

Die INTER Kranken hat als zentraler Dienstleister für die INTER Unternehmen Notfallvorsorgekonzepte für den Fall einer Pandemie bzw. den Nutzungsausfall von Gebäuden erstellt, da ein zügiger und organisierter Umgang mit Ereignissen, die zum Ausfall von wesentlichen Bereichen, Prozessen und Ressourcen führen können, notwendig ist, um größere Schäden zu vermeiden bzw. diesen vorzubeugen. Ziel hierbei ist es, die Geschäftstätigkeit während eines möglichen Ausfalls aufrechtzuerhalten und die vollständige Betriebsfähigkeit innerhalb einer tolerierbaren Zeitspanne wiederherzustellen.

Die Beeinträchtigung der Funktionsfähigkeit der über die INTER Kranken bereitgestellten IT-Systeme, auch nach einem Krisenfall, ist für die INTER Allgemeine ein wesentliches operationelles Risiko. Für erkannte Einzelrisiken, z.B. das Risiko durch Datenverluste oder externe Angriffe auf die DV-Landschaft, wurden entsprechende Maßnahmen geschaffen, wie Backup-Systeme für Rechner und Datenbestände, Firewalls, Notfallplanungen, Zugangskontrollen und Berechtigungssysteme, die entweder den Eintritt des schädigenden Ereignisses verhindern oder die Folgen daraus beherrschbar machen.

IT-Sicherheit

Auch in 2016 wurden zahlreiche Maßnahmen umgesetzt bzw. fortgeführt, die ein modernes IT-Sicherheitsmanagement-System (ISMS) und ein hohes Sicherheitsniveau sicherstellen. Dazu gehörten die Konsolidierung und der Ausbau des ISMS sowie Maßnahmen rund um die technische Sicherheit der INTER Kranken.

Bericht über Solvabilität und Finanzlage

INTER Allgemeine Versicherung AG

Die Aktivitäten zum Ausbau des ISMS bestanden in 2016 schwerpunktmäßig in der unternehmensübergreifenden Klassifizierung der eingesetzten Anwendungen, dem regelmäßigen Review der erfassten IT-Sicherheitsrisiken, der Weiterentwicklung des Regelwerks für die Umsetzung der IT-Sicherheit und sowie der Awareness-Schulung für die Mitarbeiter.

Eine wichtige Maßnahme war das Audit der IT-Sicherheit durch die Assekurata Management Services GmbH. Dieses Audit wurde mit dem Siegel "Geprüfte IT-Sicherheit" erfolgreich abgeschlossen.

Datenschutz

Im Mittelpunkt stand im Jahr 2016 das Thema „Löschen und Sperren von personenbezogenen Daten“.

Darüber hinaus wurden die bestehenden Anforderungen erfüllt, wie beispielsweise die Bearbeitung von Kundenanfragen oder die Überprüfung von Prozessen auf ihre Vereinbarkeit mit dem Datenschutz.

Im Geschäftsjahr 2016 gab es keine meldepflichtigen Datenpannen im Sinne von § 42a BDSG.

Personalplanung und -entwicklung

Um dem Risiko fachlich nicht ausreichend qualifizierter Mitarbeiter im Risikomanagementprozess entgegenzuwirken, informiert die zuständige Person für die URCF die dezentralen Risikobeauftragten quartalsweise über aktuelle Themen rund um Risikomanagement und Solvency II. Dem Risiko personeller Engpässe wirken die INTER Unternehmen durch eine angemessene Personalausstattung entgegen, die mit Hilfe von quantitativen Personal- und Kapazitätsplanungen zur Sicherstellung der Funktionsfähigkeit in den einzelnen Organisationseinheiten erstellt wird.

Das INTER Bildungsprogramm, die INTER Förderleitlinien und die weiteren Personalentwicklungsmaßnahmen sichern die hohe Qualität der Mitarbeiter und wirken dem Fachkräftemangel entgegen. Mit der Ausbildung von qualifizierten Nachwuchskräften sowie der flexiblen Arbeitszeitgestaltung und dem Angebot von zahlreichen Teilzeitmodellen zur besseren Vereinbarkeit von Beruf und Familie vermindert die INTER Kranken, die ihre Mitarbeiter über den Mastervertrag über die Ausgliederung von Funktionen, Versicherungstätigkeiten und sonstigen Tätigkeiten den anderen INTER Unternehmen zur Verfügung stellt, Risiken aufgrund der demographischen Entwicklung.

C.5.5 Risikosensitivität

Aufgrund des vergleichsweise geringen Volumens der operationellen Risiken, bezogen auf die Solvabilitätskapitalanforderung, werden bei der INTER Allgemeine keine Analysen hinsichtlich Risikosensitivität durchgeführt.

Bericht über Solvabilität und Finanzlage

INTER Allgemeine Versicherung AG

C.6 Andere wesentliche Risiken

Reputationsrisiko

Das Reputationsrisiko ist das Risiko, das sich aus einer möglichen Beschädigung des Rufes des Unternehmens infolge einer negativen Wahrnehmung in der Öffentlichkeit (z.B. bei Kunden, Geschäftspartnern, Aktionären, Behörden) ergibt. Ebenso wie das strategische Risiko ist das Reputationsrisiko in der Regel ein Risiko, das im Zusammenhang mit anderen Risiken auftritt. Es kann aber auch als Einzelrisiko auftreten.

Die INTER Allgemeine begrenzt das Risiko der Ruf- und Imageschädigung des Unternehmens in der Öffentlichkeit, bei Kunden und Geschäftspartnern durch eine kontinuierliche Optimierung der Geschäftsprozesse und Qualifikation der Mitarbeiter.

Dem Beschwerdemanagement wird ein hoher Stellenwert beigemessen. Wesentliche Elemente des unternehmensindividuellen Beschwerdemanagementsystems sind die Bestimmung eines Vorstandsbeauftragten Beschwerdemanagement und mehrerer dezentraler Beschwerdekoordinatoren, die Etablierung einer Zentralen Arbeitsanweisung zum Beschwerdemanagement sowie die Erfassung und Analyse des gesamten Beschwerdeaufkommens. Der Vorstandsbeauftragte Beschwerdemanagement ist die zentrale „Beschwerdefunktion“ im Sinne der aufsichtsrechtlichen Vorgaben. Er nimmt die geforderte fortlaufende Beschwerdeanalyse vor, um zu gewährleisten, dass wiederholt auftretende oder systematische Probleme sowie potentielle rechtliche oder operationelle Risiken festgestellt und behoben werden. Jährlich erfolgt der an die BaFin zu erstattende Beschwerdebericht.

Zur Verbesserung der Vertriebs-Compliance ist die INTER Allgemeine dem GDV-Verhaltenskodex für den Vertrieb beigetreten. Notwendige Prozesse zur Erfüllung des GDV-Verhaltenskodex sind eingerichtet und entsprechende Maßnahmen wurden umgesetzt. Die Beschreibung des Compliance Management Systems der INTER Allgemeine zum GDV-Verhaltenskodex ist erstellt und implementiert. Zusätzlich wurde die Position des „Beauftragten Verhaltenskodex“ geschaffen, der in die Compliance-Organisation der INTER Allgemeine eingebunden ist und zum GDV-Verhaltenskodex Vertrieb die Einhaltung der geltenden Regelungen überwacht, die Beobachtung relevanter Rechtsänderungen durchführt und die Kommunikation dazu koordiniert.

Strategisches Risiko

Das strategische Risiko ist das Risiko, das sich aus strategischen Geschäftsentscheidungen ergibt. Zum strategischen Risiko zählt auch das Risiko, das sich daraus ergibt, dass Geschäftsentscheidungen nicht einem geänderten Wirtschaftsumfeld angepasst werden. Das strategische Risiko ist in der Regel ein Risiko, das im Zusammenhang mit anderen Risiken auftritt. Es kann aber auch als Einzelrisiko auftreten.

Zur Verminderung dieser Risiken findet mindestens einmal im Jahr eine Überprüfung der Geschäftsstrategie und der geschäftspolitischen Ziele statt. Außerdem wird ebenfalls mindestens jährlich die Vereinbarkeit der Risikostrategie mit der Geschäftsstrategie überprüft und die Risikostrategie bei Bedarf angepasst.

Bericht über Solvabilität und Finanzlage

INTER Allgemeine Versicherung AG

C.7 Sonstige Angaben

C.7.1 Weitere wesentliche Informationen über das Risikoprofil

Weitere wesentliche Informationen über das Risikoprofil liegen bei der INTER Allgemeine nicht vor.

Bericht über Solvabilität und Finanzlage

INTER Allgemeine Versicherung AG

D. Bewertung für Solvabilitätszwecke

Die Positionsbezeichnungen „[R....]“ (Zeile / row) und „[C....]“ (Spalte / column) beziehen sich auf das als Anlage beigefügte Meldeformular S.02.01 Bilanz (Solvabilitätsübersicht).

Positionen, bei denen sowohl der Wert gemäß Solvabilität II als auch der Wert gemäß handelsrechtlicher Bewertung null ist, werden i.d.R. nicht ausgewiesen und nicht beschrieben.

D.1 Vermögenswerte

Die Vermögenswerte der INTER Allgemeine stellen sich dar wie folgt:

Tabellarische Darstellung: Auszug aus der Solvabilitätsübersicht – Vermögenswerte – Stand: 31.12.2016

	in T€	Solvabilität-II-Wert C0010
Vermögenswerte		
Immaterielle Vermögenswerte	R0030	0
Latente Steueransprüche	R0040	0
Anlagen (außer Vermögenswerte für indexgebundene und fondsgebundene Verträge)	R0070	115.537
Anteile an verbundenen Unternehmen, einschließlich Beteiligungen	R0090	1.958
Anleihen	R0130	107.579
Staatsanleihen	R0140	20.192
Unternehmensanleihen	R0150	87.387
Darlehen und Hypotheken	R0230	122
Policendarlehen	R0240	122
Einforderbare Beträge aus Rückversicherungsverträgen von:	R0270	33.208
Nichtlebensversicherungen und nach Art der Nichtlebensversicherung betriebenen Krankenversicherungen	R0280	31.609
Nichtlebensversicherungen außer Krankenversicherungen	R0290	27.053
Nach Art der Nichtlebensversicherung betriebene Krankenversicherungen	R0300	4.556
Lebensversicherungen und nach Art der Lebensversicherung betriebene Krankenversicherungen außer Krankenversicherungen und index- und fondsgebundene Versicherungen	R0310	1.599
Nach Art der Lebensversicherung betriebene Krankenversicherungen	R0320	747
Lebensversicherungen außer Krankenversicherungen und index- und fondsgebundene Versicherungen	R0330	852
Depotforderungen	R0350	0
Forderungen gegenüber Versicherungen und Vermittlern	R0360	784
Forderungen gegenüber Rückversicherern	R0370	72
Forderungen (Handel, nicht Versicherung)	R0380	1.237
Zahlungsmittel und Zahlungsmitteläquivalente	R0410	863
Vermögenswerte insgesamt	R0500	151.822

Bericht über Solvabilität und Finanzlage

INTER Allgemeine Versicherung AG

Detaillierte Informationen zu ausgewählten Positionen der Solvabilitätsübersicht sind nachfolgend aufgeführt.

Immaterielle Vermögenswerte [R0030]

Immaterielle Vermögenswerte				
	Solvabilität-II-Wert	Bewertung im gesetzlichen Abschluss	Veränderung	Veränderung
	2016 T€	2016 T€	2016 T€	2016 %
R0030	0	415	-415	

Bewertung für Solvabilitätszwecke

Die immateriellen Vermögensgegenstände wären gemäß Artikel 12 Delegierten Verordnung (EU) 2016/35 i.V.m. IAS 38 zu bewerten. Auf Grund der fehlenden Ansatzvoraussetzung gemäß IAS 38.12 Veräußerbarkeit an einem aktiven Markt, wurden die immateriellen Vermögenswerten in der Solvabilitätsübersicht mit einem Wert von T€ 0 bewertet.

Wesentliche Unterschiede der Solvabilität II- und der handelsrechtlichen Bewertung

Im Unterschied zu der Bewertung für Solvabilitätszwecke wurden handelsrechtlich die entgeltlich erworbenen immateriellen Vermögensgegenstände gemäß § 253 Abs. 1 HGB zu den Anschaffungskosten vermindert um die lineare Abschreibung bewertet.

Immobilien, Sachanlagen und Vorräte für den Eigenbedarf [R0060]

Immobilien, Sachanlagen und Vorräte für den Eigenbedarf				
	Solvabilität-II-Wert	Bewertung im gesetzlichen Abschluss	Veränderung	Veränderung
	2016 T€	2016 T€	2016 T€	2016 %
R0060	0	0	0	0,0%

Bewertung für Solvabilitätszwecke

- Eigengenutzte Immobilien lagen zum Stichtag nicht vor.
- Sachanlagen
Für die Bewertung der Sachanlagen wurde von den Erleichterungen des Art. 9 Abs. 4 DVO Gebrauch gemacht und unter Anwendung des Wesentlichkeitsgrundsatzes der HGB-Wert übernommen.
- Vorräte lagen zum Stichtag nicht vor.

Bericht über Solvabilität und Finanzlage

INTER Allgemeine Versicherung AG

Anteile an verbundenen Unternehmen, einschließlich Beteiligungen [R0090]

Anteile an verbundenen Unternehmen, einschließlich Beteiligungen				
	Solvabilität-II-Wert	Bewertung im gesetzlichen Abschluss	Veränderung	Veränderung
	2016 T€	2016 T€	2016 T€	2016 %
R0090	1.958	1.421	537	37,8%

Bewertung für Solvabilitätszwecke

Bei den verbundenen Unternehmen wurde der Ertragswert mittels Discounted-Cashflow-Methode ermittelt. Diese alternative Bewertungsmethode steht im Einklang mit dem einkommensbasierten Ansatz gemäß Art. 10 Abs. 7 lit. b DVO 2015/35 (EU).

Wesentliche Unterschiede der Solvabilität II- und der handelsrechtlichen Bewertung

Nach Solvency II wird ein Zeitwert angesetzt, wohingegen im handelsrechtlichen Jahresabschluss die fortgeführten Anschaffungskosten Basis des Wertansatzes sind. Der quantitative Unterschied besteht demnach in den Bewertungsreserven des handelsrechtlichen Jahresabschlusses, der sich als Differenz zwischen dem Zeitwert und dem Bilanzwert versteht.

Wie im Jahresabschluss des Unternehmens beschrieben, erfolgte die handelsrechtliche Bewertung der verbundenen Unternehmen zu Anschaffungskosten, soweit nicht außerplanmäßige Abschreibungen wegen voraussichtlich dauernder Wertminderungen vorzunehmen waren. Das Wertaufholungsgebot des § 253 Abs. 5 HGB wurde beachtet.

Staatsanleihen [R0140]

Staatsanleihen				
	Solvabilität-II-Wert	Bewertung im gesetzlichen Abschluss	Veränderung	Veränderung
	2016 T€	2016 T€	2016 T€	2016 %
R0140	20.192	17.776	2.415	13,6%

Unternehmensanleihen [R0150]

Unternehmensanleihen				
	Solvabilität-II-Wert	Bewertung im gesetzlichen Abschluss	Veränderung	Veränderung
	2016 T€	2016 T€	2016 T€	2016 %
R0150	87.387	79.896	7.491	9,4%

Bewertung für Solvabilitätszwecke

Börsennotierte Staats- und Unternehmensanleihen, die aktiv an einem Markt gehandelt werden, wurden mit dem Jahresultimo-Börsenkurs zuzüglich der abgegrenzten Zinserträge und damit gemäß Art. 10 Abs. 2 DVO 2015/35 (EU) bewertet.

Bericht über Solvabilität und Finanzlage

INTER Allgemeine Versicherung AG

Bei allen anderen Staatsanleihen wurde der Zeitwert als Barwert der zukünftigen Zahlungsströme zuzüglich der abgegrenzten Zinserträge berechnet. Als Grundlage der Bewertung dienen laufzeitkongruente Swapzinssätze unter Berücksichtigung der Risikoaufschläge der jeweiligen Schuldner. Diese alternative Bewertungsmethode steht im Einklang mit dem einkommensbasierten Ansatz gemäß Art. 10 Abs. 7 lit. b DVO 2015/35 (EU).

Wesentliche Unterschiede der Solvabilität II- und der handelsrechtlichen Bewertung

Nach Solvency II wird ein Zeitwert angesetzt, wohingegen im handelsrechtlichen Jahresabschluss die fortgeführten Anschaffungskosten Basis des Wertansatzes sind. Der quantitative Unterschied besteht demnach in den Bewertungsreserven des handelsrechtlichen Jahresabschlusses, der sich als Differenz zwischen dem Zeitwert und dem Bilanzwert versteht. Ein weiterer Unterschied ist, dass Agio- und Disagioträge für Namensschuldverschreibungen gemäß § 341c Abs. 1 HGB im handelsrechtlichen Abschluss außerhalb der Kapitalanlagen unter Abgrenzungsposten bilanziert werden. Diese waren für Zwecke der Solvabilitätsübersicht aufzulösen.

Wie im Jahresabschluss des Unternehmens beschrieben, erfolgte die Bewertung der Posten Inhaberschuldverschreibungen und andere festverzinsliche Wertpapiere gemäß § 341b Abs. 2 Satz 1 2. Halbsatz HGB nach dem gemilderten Niederstwertprinzip (Anlagevermögen). Der gesamte Bestand zum Bilanzstichtag dient dauernd dem Geschäftsbetrieb und wurde daher dem Anlagevermögen zugeordnet. Bei dauerhaften Wertminderungen wurde gemäß § 253 Abs. 3 Satz 3 HGB auf den beizulegenden niedrigeren Zeitwert abgeschrieben. Das Wertaufholungsgebot des § 253 Abs. 5 Satz 1 HGB wurde beachtet.

Die Bewertung der Namensschuldverschreibungen erfolgte handelsrechtlich zum Nennwert. Die sich bei Auszahlung von Namensschuldverschreibungen ergebenden Disagio- bzw. Agioträge wurden passiv bzw. aktiv abgegrenzt und zeitanteilig verteilt.

Die Bewertung der Namensschuldverschreibungen und Inhaberschuldverschreibungen ohne laufende Zinszahlungen (Zeros) erfolgte handelsrechtlich mit den Anschaffungskosten zuzüglich der anteilig auf das jeweilige Geschäftsjahr entfallenden Zinsansprüche (Aufzinsung).

Bei Schuldscheinforderungen und Darlehen wurden die Anschaffungskosten zuzüglich oder abzüglich der kumulierten Amortisation der Differenz zwischen Anschaffungskosten und dem Rückzahlungsbetrag unter Anwendung der Effektivzinsmethode handelsrechtlich angesetzt.

Die Bewertung der Namensschuldverschreibungen sowie Schuldscheinforderungen und Darlehen erfolgte unter Berücksichtigung der in 2009 veröffentlichten Verlautbarung der BaFin und des IDW.

Bericht über Solvabilität und Finanzlage

INTER Allgemeine Versicherung AG

Einlagen außer Zahlungsmitteläquivalenten [R0200]

Einlagen außer Zahlungsmitteläquivalente				
	Solvabilität-II-Wert	Bewertung im gesetzlichen Abschluss	Veränderung	Veränderung
	2016 T€	2016 T€	2016 T€	2016 %
R0200	6.000	6.000	0	0,0%

Bewertung für Solvabilitätszwecke

Die Einlagen bei Kreditinstituten wurden wie im handelsrechtlichen Abschluss mit dem Nominalbetrag zuzüglich der abgegrenzten Zinserträge angesetzt. Diese alternative Bewertungsmethode steht im Einklang mit dem kostenbasierten Ansatz gemäß Art. 10 Abs. 7 lit. c DVO 2015/35 (EU).

Policendarlehen [R0240]

Policendarlehen				
	Solvabilität-II-Wert	Bewertung im gesetzlichen Abschluss	Veränderung	Veränderung
	2016 T€	2016 T€	2016 T€	2016 %
R0240	122	122	0	0,0%

Bewertung für Solvabilitätszwecke

Die Policendarlehen wurden wie im handelsrechtlichen Abschluss mit dem Nominalbetrag zuzüglich der abgegrenzten Zinserträge angesetzt. Diese alternative Bewertungsmethode steht im Einklang mit dem kostenbasierten Ansatz gemäß Art. 10 Abs. 7 lit. c DVO 2015/35 (EU).

Einforderbare Beträge aus Rückversicherungsverträgen

Einforderbare Beträge aus Rückversicherungsverträgen von:				
	Solvabilität-II-Wert	Bewertung im gesetzlichen Abschluss	Veränderung	Veränderung
	2016 T€	2016 T€	2016 T€	2016 %
R0270	33.208	38.416	-5.208	-13,6%
Nichtlebensversicherungen außer Krankenversicherungen				
	Solvabilität-II-Wert	Bewertung im gesetzlichen Abschluss	Veränderung	Veränderung
	2016 T€	2016 T€	2016 T€	2016 %
R0290	27.053	33.027	-5.974	-18,1%
Nach Art der Nichtlebensversicherung betriebene Krankenversicherungen				
	Solvabilität-II-Wert	Bewertung im gesetzlichen Abschluss	Veränderung	Veränderung
	2016 T€	2016 T€	2016 T€	2016 %
R0300	4.556	5.388	-833	-15,5%

Bericht über Solvabilität und Finanzlage

INTER Allgemeine Versicherung AG

Nach Art der Lebensversicherung betriebene Krankenversicherungen				
	Solvabilität-II-Wert	Bewertung im gesetzlichen Abschluss	Veränderung	Veränderung
	2016 T€	2016 T€	2016 T€	2016 %
R0320	747	0	747	
Lebensversicherungen außer Krankenversicherungen und index- und fondsgebundene Versicherungen				
	Solvabilität-II-Wert	Bewertung im gesetzlichen Abschluss	Veränderung	Veränderung
	2016 T€	2016 T€	2016 T€	2016 %
R0330	852	0	852	

Bewertung für Solvabilitätszwecke

Zur Bewertung für Solvabilitätszwecke wurden die Grundlagen, Methoden und Hauptannahmen wie in „C.1.1 Maßnahmen zur Risikobewertung“ dargestellt angewendet.

Wesentliche Unterschiede der Solvabilität II- und der handelsrechtlichen Bewertung

Wesentliche Unterschiede der Solvabilität II- und der handelsrechtlichen Bewertung werden in „D.2.4 Wesentliche Unterschiede der Solvabilität II- und der handelsrechtlichen Bewertung“ dargestellt.

Forderungen gegenüber Versicherungen und Vermittlern [R0360]

Forderungen gegenüber Versicherungen und Vermittlern				
	Solvabilität-II-Wert	Bewertung im gesetzlichen Abschluss	Veränderung	Veränderung
	2016 T€	2016 T€	2016 T€	2016 %
R0360	784	784	0	0,0%

Bewertung für Solvabilitätszwecke

Die Forderungen gegenüber Versicherungen und Vermittlern der Gesellschaft haben eine kurzfristige Laufzeit ohne festgelegten Zinssatz. Deshalb wurde von den Erleichterungen gemäß Art. 9 Abs. 4 DVO Gebrauch gemacht und in Übereinstimmung mit der Auslegungsentscheidung der BaFin vom 04.12.2015 unter Anwendung des Wesentlichkeitsgrundsatzes der HGB-Wert übernommen.

Forderungen gegenüber Rückversicherern [R0370]

Forderungen gegenüber Rückversicherern				
	Solvabilität-II-Wert	Bewertung im gesetzlichen Abschluss	Veränderung	Veränderung
	2016 T€	2016 T€	2016 T€	2016 %
R0370	72	72	0	0,0%

Bericht über Solvabilität und Finanzlage

INTER Allgemeine Versicherung AG

Bewertung für Solvabilitätszwecke

Es gelten die Ausführungen zu den Forderungen gegenüber Versicherungen und Vermittlern [R0360].

Wesentliche Unterschiede der Solvabilität II- und der handelsrechtlichen Bewertung

Es besteht kein Unterschied zur handelsrechtlichen Bewertung.

Forderungen (Handel, nicht Versicherung) [R0380]

Forderungen (Handel, nicht Versicherung)				
	Solvabilität-II-Wert	Bewertung im gesetzlichen Abschluss	Veränderung	Veränderung
	2016 T€	2016 T€	2016 T€	2016 %
R0380	1.237	1.237	0	0,0%

Bewertung für Solvabilitätszwecke

Es gelten die Ausführungen zu den Forderungen gegenüber Versicherungen und Vermittlern [R0360].

Wesentliche Unterschiede der Solvabilität II- und der handelsrechtlichen Bewertung

Es besteht kein Unterschied zur handelsrechtlichen Bewertung.

Zahlungsmittel und Zahlungsmitteläquivalente [R0410]

Zahlungsmittel und Zahlungsmitteläquivalente				
	Solvabilität-II-Wert	Bewertung im gesetzlichen Abschluss	Veränderung	Veränderung
	2016 T€	2016 T€	2016 T€	2016 %
R0410	863	863	0	0,0%

Bewertung für Solvabilitätszwecke

Laufende Guthaben bei Kreditinstituten, Scheck- und Kassenbestand (Zahlungsmittel und Zahlungsmitteläquivalente) wurden mit dem Nominalbetrag angesetzt, der in diesem Fall dem Marktwert entspricht.

Wesentliche Unterschiede der Solvabilität II- und der handelsrechtlichen Bewertung

Es besteht kein Unterschied zur handelsrechtlichen Bewertung, da es zu keinen Bewertungsunterschieden kommt.

Bericht über Solvabilität und Finanzlage

INTER Allgemeine Versicherung AG

D.2 Versicherungstechnische Rückstellungen

Die versicherungstechnischen Rückstellungen der INTER Allgemeine stellen sich dar wie folgt:

Tabellarische Darstellung: Auszug aus der Solvabilitätsübersicht – Vt. Rückstellungen – Stand: 31.12.2016

		Solvabilität-II- Wert
	in T€	C0010
Verbindlichkeiten		
Versicherungstechnische Rückstellungen		
Versicherungstechnische Rückstellungen – Nichtlebensversicherung	R0510	64.517
Versicherungstechnische Rückstellungen – Nichtlebensversicherung (außer Krankenversicherung)	R0520	50.493
Bester Schätzwert	R0540	49.401
Risikomarge	R0550	1.093
Versicherungstechnische Rückstellungen – Krankenversicherung (nach Art der Nichtlebensversicherung)	R0560	14.024
Bester Schätzwert	R0580	13.627
Risikomarge	R0590	397
Versicherungstechnische Rückstellungen – Lebensversicherung (außer index- und fondsgebundenen Versicherungen)	R0600	26.094
Versicherungstechnische Rückstellungen – Krankenversicherung (nach Art der Lebensversicherung)	R0610	4.868
Bester Schätzwert	R0630	4.661
Risikomarge	R0640	208
Versicherungstechnische Rückstellungen – Lebensversicherung (außer Krankenversicherungen und index- und fondsgebundenen Versicherungen)	R0650	21.226
Bester Schätzwert	R0540	21.096
Risikomarge	R0680	130

Detaillierte Informationen zu ausgewählten Positionen der Solvabilitätsübersicht sind nachfolgend aufgeführt.

Bericht über Solvabilität und Finanzlage

INTER Allgemeine Versicherung AG

D.2.1 Ergebnisse im Überblick und grundlegende Informationen

Die versicherungstechnischen Rückstellungen enthalten die Rückstellungen für Schadenzahlungen, für Schadenregulierungskosten und sonstige Kosten des jeweiligen LoB. Sie werden dominiert durch die Schadenrückstellung der LoB Allgemeine Haftpflicht und den besten Schätzer des PR-Teils der Unfallversicherung mit Prämienrückgewähr. Der Anteil der Rückversicherer wird dominiert durch die Schadenrückstellung der Allgemeinen Haftpflicht. Dies ist eine Folge der hohen proportionalen Abgabe. Der LoB „Renten aus Kranken nAd SV“ besteht ausschließlich aus den anerkannten Unfallrentenfällen und der LoB „Renten aus nLV“ aus den anerkannten Haftpflichtrenten. Die Bewertungsmethoden wurden in „C.1.1 Maßnahmen zur Risikobewertung“ dargestellt.

D.2.2 Bewertung für Solvabilitätszwecke

Die Bewertungen für Solvabilitätszwecke wurden in „C.1.1 Maßnahmen zur Risikobewertung“ dargestellt.

D.2.3 Grad der Unsicherheit

Der Grad der Unsicherheit, mit dem der Wert der versicherungstechnischen Rückstellungen behaftet ist, wird gemessen anhand von Volatilitäten und den korrespondierenden Sicherheitsquantilen. Hierzu werden regelmäßig detaillierte Analysen erstellt.

D.2.4 Wesentliche Unterschiede der Solvabilität II- und der handelsrechtlichen Bewertung

Im Unterschied zur Bewertung für Solvabilitätszwecke werden im handelsrechtlichen Jahresabschluss die Bewertungen nach HGB vorgenommen.

Die Bruttobeitragsüberträge wurden – mit Ausnahme der Unfallversicherung mit Beitragsrückgewähr (UPR) – nach dem 1/360-System für jeden Versicherungsvertrag einzeln berechnet. Als nicht übertragsfähige Teile wurden 85% der auf die Beitragsüberträge entfallenden Vermittlerbezüge gekürzt. Der Anteil der Rückversicherer an den Bruttobeitragsüberträgen wurde durch Anrechnung der Bruttobeitragsüberträge auf die verrechneten übertragspflichtigen Rückversicherungsbeiträge ermittelt. Als Kosten wurden 92,5% der anteiligen Provision abgesetzt.

Die Bruttobeitragsüberträge für die UPR wurden für jeden Versicherungsvertrag einzeln unter Zugrundelegung des tatsächlichen Versicherungsbeginns und unter Kürzung der Ratenzuschläge gerechnet.

Die Deckungsrückstellung wurde einzelvertraglich nach der prospektiven Methode und mit impliziter Berücksichtigung der künftigen Kosten berechnet. Für beitragsfreie Jahre wurde inner-

Bericht über Solvabilität und Finanzlage

INTER Allgemeine Versicherung AG

halb der Deckungsrückstellung eine Verwaltungskostenreserve gebildet. Aufgrund von § 5 Deckungsrückstellungsverordnung wurde zum Bilanzstichtag zur Risikominderung eine Erhöhung der Deckungsrückstellung durch Bildung einer Zinszusatzreserve bzw. gemäß dem genehmigten Geschäftsplan eine Zinsverstärkung vorgenommen. Betroffen davon waren alle Tarife, deren Deckungsrückstellung mit einem Rechnungszins von 3,25% berechnet wurde. Eine Überprüfung der Deckungsrückstellung von Tarifen, deren Deckungsrückstellung mit geschlechtsneutralen Ausscheideordnungen berechnet wurde, ergab keinen Auffüllungsbedarf. Die Beitrags-Deckungsrückstellung für beitragsfrei versicherte Kinder in der Kinder-Unfallversicherung und der Praxisausfallversicherung wurde gemäß den jeweiligen „Technischen Berechnungsgrundlagen“ festgelegt.

Die Rückstellung für noch nicht abgewickelte Versicherungsfälle wurde entsprechend der RechVersV gebildet. Für die nach dem Abschlussstichtag gemeldeten Versicherungsfälle (IBNR) wurde eine Spätschadenrückstellung gebildet, deren Ermittlung nach den Erfahrungen der Vergangenheit vorgenommen wurde. Die Renten-Deckungsrückstellung wurde nach den in den Geschäftsplänen festgelegten Technischen Berechnungsgrundlagen unter Beachtung der §§ 341f HGB sowie der gemäß § 88 Abs. 3 VAG erlassenen Rechtsverordnung gebildet. Der Bewertung liegt die Ausscheideordnung DAV 2006 HUR zugrunde. Für Renten, deren erste Rentenzahlung vor dem 01.01.2015 erfolgte, wurde ein Rechnungszins von 1,75% verwendet; für alle anderen Renten ein Rechnungszins von 1,25%. Die Anteile für das in Rückdeckung gegebene Versicherungsgeschäft wurden anhand der Rückversicherungsverträge ermittelt.

Die erfolgsunabhängigen und erfolgsabhängigen Beitragsrückerstattungen für einzelne Versicherungsverträge, die nach dem Bilanzstichtag abgerechnet wurden, wurden in Abhängigkeit vom Verlauf der einzelnen Policen ermittelt. Der Schlussüberschussanteilsfonds wurde einzelvertraglich und prospektiv gemäß § 28 Abs. 7 RechVersV berechnet. Hierbei wurde ein Diskontsatz von 3,5% verwendet.

Die gemäß § 341h Abs. 1 HGB gebildete Schwankungsrückstellung wurde nach § 29 RechVersV berechnet.

Bei den sonstigen versicherungstechnischen Rückstellungen handelt es sich um die Summe aus Stornorückstellungen und den Rückstellungen für drohende Verluste.

D.2.5 Ergänzende Informationen

Volatilitätsanpassung gemäß Artikel 77d der Richtlinie 2009/138/EG

Eine Volatilitätsanpassung gemäß Artikel 77d der Richtlinie 2009/138/EG wird nicht vorgenommen.

Vorübergehende risikolose Zinskurve gemäß Artikel 308c der Richtlinie 2009/138/EG

Eine vorübergehende risikolose Zinskurve gemäß Artikel 308c der Richtlinie 2009/138/EG wird nicht verwendet.

Bericht über Solvabilität und Finanzlage

INTER Allgemeine Versicherung AG

Vorübergehender Abzug gemäß Artikel 308d der Richtlinie 2009/138/EG

Der vorübergehender Abzug gemäß Artikel 308d der Richtlinie 2009/138/EG wird nicht angewendet.

Einforderbare Beträge aus Rückversicherungsverträgen und gegenüber Zweckgesellschaften

Die einforderbaren Beträge aus Rückversicherungsverträgen und gegenüber Zweckgesellschaften sind „D.1 Vermögenswerte“ zu entnehmen.

Wesentliche Änderungen der bei der Berechnung der versicherungstechnischen Rückstellungen zugrunde gelegten Annahmen

Wesentliche Änderungen der bei der Berechnung der versicherungstechnischen Rückstellungen zugrunde gelegten Annahmen gegenüber dem vorangegangenen Berichtszeitraum wurden nicht vorgenommen.

Bericht über Solvabilität und Finanzlage

INTER Allgemeine Versicherung AG

D.3 Sonstige Verbindlichkeiten

Die sonstigen Verbindlichkeiten der INTER Allgemeine stellen sich dar wie folgt:

Tabellarische Darstellung: Auszug aus der Solvabilitätsübersicht – Sonstige Verbindlichkeiten – Stand: 31.12.2016

		Solvabilität-II- Wert
		C0010
		in T€
Verbindlichkeiten		
Eventualverbindlichkeiten	R0740	0
Andere Rückstellungen als versicherungstechnische Rückstellungen	R0750	1.613
Rentenzahlungsverpflichtungen	R0760	1.395
Latente Steuerschulden	R0780	5.341
Verbindlichkeiten gegenüber Versicherungen und Vermittlern	R0820	533
Verbindlichkeiten gegenüber Rückversicherern	R0830	106
Sonstige nicht an anderer Stelle ausgewiesene Verbindlichkeiten	R0880	0

Detaillierte Informationen zu ausgewählten Positionen der Solvabilitätsübersicht sind nachfolgend aufgeführt.

Andere Rückstellungen als versicherungstechnische Rückstellungen [R0750]

Andere Rückstellungen als versicherungstechnische Rückstellungen				
	Solvabilität-II-Wert	Bewertung im gesetzlichen Abschluss	Veränderung	Veränderung
	2016 T€	2016 T€	2016 T€	2016 %
R0750	1.613	1.613	0	0,0%

Bewertung für Solvabilitätszwecke

Soweit es sich bei den anderen Rückstellungen um kurzfristig fällige Rückstellungen mit einer Restlaufzeit von unter einem Jahr handelt, wurde von den Erleichterungen gemäß Art. 9 Abs. 4 DVO Gebrauch gemacht und in Übereinstimmung mit der Auslegungsentscheidung der BaFin vom 04.12.2015 unter Anwendung des Wesentlichkeitsgrundsatzes der HGB-Wert übernommen.

Bei den anderen Rückstellungen mit einer Restlaufzeit über einem Jahr, wurde ebenfalls von den Erleichterungen gemäß Art. 9 Abs. 4 DVO Gebrauch gemacht und in Übereinstimmung mit der Auslegungsentscheidung der BaFin vom 04.12.2015 unter Anwendung des Wesentlichkeitsgrundsatzes der HGB-Wert übernommen.

Bericht über Solvabilität und Finanzlage

INTER Allgemeine Versicherung AG

Wesentliche Unterschiede der Solvabilität II- und der handelsrechtlichen Bewertung

Alle anderen Rückstellungen wurden nach § 253 Abs. 1 Satz 2 HGB mit ihrem Erfüllungsbetrag angesetzt und, falls die Laufzeiten mehr als ein Jahr betragen, gemäß § 253 Abs. 2 HGB mit dem der Restlaufzeit entsprechenden durchschnittlichen Marktzinssatz der vergangenen sieben Jahre abgezinst. Der Erfüllungsbetrag entspricht dem Marktwert.

Rentenzahlungsverpflichtungen [R0760]

Rentenzahlungsverpflichtungen				
	Solvabilität-II-Wert	Bewertung im gesetzlichen Abschluss	Veränderung	Veränderung
	2016 T€	2016 T€	2016 T€	2016 %
R0760	1.395	993	402	40,5%

Bewertung für Solvabilitätszwecke

Die Pensionsverpflichtungen werden nach dem Barwertverfahren „projected unit credit“- Verfahren (PUC-Methode) gemäß IAS 19.66ff. bewertet. Die Verpflichtung entspricht dem Anwartschaftsbarwert auf die hochgerechneten Leistungsansprüche, soweit diese im Sinne von IAS 19.70-74 zum jeweiligen Wirtschaftsjahresanfang verdient sind.

Der Anwartschaftsbarwert (DBO – defined benefit obligation) entspricht dem Wert der zum Bilanzstichtag erdienten Leistungen unter Berücksichtigung einer zukünftigen Rentenanpassung und einem zukünftigen Trend der Bemessungsgröße. Daher wurden neben gegenwärtigen auch künftige Entwicklungen (z.B. Inflation, Lohnsteigerungen- und Gehaltssteigerung, Steigerung von Sozialleistungen), Trends und die Fluktuation berücksichtigt. Gemäß IAS 19.83 wird der Zinssatz verwendet, der zur Abzinsung der Verpflichtung für die nach Beendigung des Arbeitsverhältnisses zu erbringenden Leistung (finanziert oder nicht-finanziert) herangezogen wird und auf der Grundlage der Renditen zu bestimmen ist, die am Abschlussstichtag für erstrangige, festverzinsliche Industrieanleihen am Markt erzielt werden.

Es wurden die nachstehenden versicherungsmathematischen Parameter für die Ermittlung der Verpflichtung verwendet:

Pensionsalter	63 Jahre
Rententrend	1,64% (Durchschnitt)
Einkommenstrend	2,50% (ohne Auswirkung)
Zinssatz	2,10% zum 01.01.2016 1,65% zum 31.12.2016

Der Buchwert zum 31.12.2016 wurde mit dem Zinssatz einer risikofreien Anlage mit einer angenommenen Restlaufzeit von 27 Jahren (1,65%) über 14 Jahre (Duration) diskontiert.

Wesentliche Unterschiede der Solvabilität II- und der handelsrechtlichen Bewertung

Die Pensionsverpflichtungen werden im Handelsrecht nach dem international üblichen „projected unit credit“-Verfahren (PUC-Methode) auf der Grundlage der Richttafeln 2005G von Prof. Dr. Heubeck. Die Abzinsung erfolgte mit dem von der Bundesbank gemäß der Rückstellungs-

Bericht über Solvabilität und Finanzlage

INTER Allgemeine Versicherung AG

abzinsungsverordnung (RückAbzinsV) veröffentlichen durchschnittlichen Zinssatz der letzten zehn Jahre bei einer angenommenen Restlaufzeit von 15 Jahren (4,00%).

Rückstellungen für Pensionsverpflichtungen aus Gehaltsumwandlung wurden mit dem Zeitwert der Rückdeckungsversicherungen gemäß § 253 Abs. 1 Satz 3 HGB bewertet und mit dem Aktivwert dieser Vermögensgegenstände gemäß § 246 Abs. 2 Satz 2 HGB verrechnet, da diese durch die Abtretung der Versicherungsleistungen an die Mitarbeiter dem Zugriff aller übrigen Gläubiger entzogen sind.

Latente Steuerschulden [R0780]

Latente Steuerschulden				
	Solvabilität-II-Wert	Bewertung im gesetzlichen Abschluss	Veränderung	Veränderung
	2016 T€	2016 T€	2016 T€	2016 %
R0780	5.341	0	5.341	

Bewertung im gesetzlichen Abschluss: T€ -4.364 (= Latente Steueransprüche)

Bewertung für Solvabilitätszwecke

Zum 31.12.2016 errechneten sich künftige **Steuerbelastungen** saldiert aus abweichenden Wertansätzen zwischen Solvabilitätsübersicht und Steuerbilanz im Wesentlichen bei den immateriellen Vermögenswerten, Anteilen an verbundenen Unternehmen, einschließlich Beteiligungen, Anleihen, versicherungstechnische Rückstellungen und Rentenzahlungsverpflichtungen. Der Berechnung lag ein Steuersatz von 30,88% zu Grunde. Vor Verrechnung ergaben sich künftige Steuerentlastungen von T€ 4.785 und künftige Steuerbelastungen von T€ 10.126 Entsprechend EIOPA-BoS-15/113, Leitlinie 9 Latente Steuern – Ansatz und Bewertung wurde eine Verrechnung dieser latenten Steueransprüche und -verbindlichkeiten geregelt.

Wesentliche Unterschiede der Solvabilität II- und der handelsrechtlichen Bewertung

Konzeptionell erfolgt die Ermittlung der latenten Steuerabgrenzung nach HGB und nach Solvency II nach dem temporary-Konzept mittels der liability-Methode Auf Grund der abweichenden handelsrechtlichen Bemessungsgrundlage ergab sich in der Handelsbilanz saldiert eine latente Steuerentlastung, während sich für Solvabilitätszwecke ein passiver Überhang zu bilanzieren ist.

Verbindlichkeiten gegenüber Versicherungen und Vermittlern [R0820]

Verbindlichkeiten gegenüber Versicherungen und Vermittlern				
	Solvabilität-II-Wert	Bewertung im gesetzlichen Abschluss	Veränderung	Veränderung
	2016 T€	2016 T€	2016 T€	2016 %
R0820	533	533	0	0,0%

Bericht über Solvabilität und Finanzlage

INTER Allgemeine Versicherung AG

Bewertung für Solvabilitätszwecke

Es handelt sich ausnahmslos um Verbindlichkeiten mit einer Restlaufzeit unter einem Jahr. Deshalb wurden die handelsrechtlichen Wertansätze übernommen und mit dem Erfüllungsbetrag angesetzt. Es wurde von den Erleichterungen gemäß Art. 9 Abs. 4 DVO Gebrauch gemacht und in Übereinstimmung mit der Auslegungsentscheidung der BaFin vom 04.12.2015 unter Anwendung des Wesentlichkeitsgrundsatzes der HGB-Wert übernommen.

Verbindlichkeiten gegenüber Rückversicherern [R0830]

Verbindlichkeiten gegenüber Rückversicherern				
	Solvabilität-II-Wert	Bewertung im gesetzlichen Abschluss	Veränderung	Veränderung
	2016 T€	2016 T€	2016 T€	2016 %
R0830	106	106	0	0,0%

Bewertung für Solvabilitätszwecke

Es gelten die Ausführungen zu Verbindlichkeiten gegenüber Versicherungen und Vermittlern [R0820].

Wesentliche Unterschiede der Solvabilität II- und der handelsrechtlichen Bewertung

Es besteht kein Unterschied zur handelsrechtlichen Bewertung.

Verbindlichkeiten (Handel, nicht Versicherung) [R0840]

Verbindlichkeiten (Handel, nicht Versicherung)				
	Solvabilität-II-Wert	Bewertung im gesetzlichen Abschluss	Veränderung	Veränderung
	2016 T€	2016 T€	2016 T€	2016 %
R0840	1.224	1.224	0	0,0%

Bewertung für Solvabilitätszwecke

Es gelten die Ausführungen zu Verbindlichkeiten gegenüber Versicherungen und Vermittlern [R0820].

Wesentliche Unterschiede der Solvabilität II- und der handelsrechtlichen Bewertung

Es besteht kein Unterschied zur handelsrechtlichen Bewertung.

Bericht über Solvabilität und Finanzlage

INTER Allgemeine Versicherung AG

D.4 Alternative Bewertungsmethoden

Für die Bewertung der Vermögensgegenstände werden folgende alternativen Bewertungsmethoden verwendet:

1. Der Barwert der zukünftigen Zahlungsströme steht im Einklang mit dem einkommensbasierten Ansatz gemäß Art. 10 Abs. 7 lit. b DVO 2015/35 (EU). Diese Bewertungsmethode wird auf sämtliche Staats- und Unternehmensanleihen angewendet, die nicht auf einem aktiven Markt gehandelt werden, und auf Derivate (Vorkäufe auf Zinsanlagen). Bei der Bewertung wird auf laufzeitkongruente Swapzinssätze unter Berücksichtigung der Risikoaufschläge der jeweiligen Schuldner, also am Markt beobachtbare Inputfaktoren, zurückgegriffen. Zur Einschätzung der Risikoaufschläge werden Risikoaufschläge von vergleichbaren, an einem aktiven Markt gehandelten Anleihen verwendet.
2. Das Ertragswertverfahren steht im Einklang mit dem einkommensbasierten Ansatz gemäß Art. 10 Abs. 7 lit. b DVO 2015/35 (EU). Auf Basis interner Planungsdaten der Unternehmen wird der Unternehmenswert mittels Discounted-Cashflow-Methode berechnet. Dieses Bewertungsverfahren wird auf die verbundenen Unternehmen angewendet.
3. Der Ansatz des Nominalbetrags als Zeitwert für die Posten Einlagen außer Zahlungsmitteläquivalente und Policendarlehen steht aufgrund der jederzeitigen Kündbarkeit der Verträge im Einklang mit dem kostenbasierten Ansatz gemäß Art. 10 Abs. 7 lit. c DVO 2015/35 (EU).

Bericht über Solvabilität und Finanzlage

INTER Allgemeine Versicherung AG

D.5 Sonstige Angaben

D.5.1 Weitere wesentliche Informationen zur Bewertung der Vermögenswerte und Verbindlichkeiten für Solvabilitätszwecke

Weitere wesentliche Informationen zur Bewertung der Vermögenswerte und Verbindlichkeiten für Solvabilitätszwecke liegen bei der INTER Allgemeine nicht vor.

Bericht über Solvabilität und Finanzlage

INTER Allgemeine Versicherung AG

E. Kapitalmanagement

Die Positionsbezeichnungen „[R...]“ (Zeile / row) und „[C...]“ (Spalte / column) beziehen sich auf die als Anlage beigefügten, jeweils relevanten Meldeformulare.

Es werden i.d.R. nur Positionen ausgewiesen, bei denen der Wert von null verschieden ist.

E.1 Eigenmittel

E.1.1 Grundsätze des Eigenmittelmanagements

Die Eigenmittel dienen der INTER Allgemeine als sichere Basis für die jederzeitige Erfüllung interner und externer Ansprüche.

Die Zuständigkeiten und Verantwortlichkeiten, Grundsätze, Prozesse und Verfahren hinsichtlich des Eigenmittelmanagements bei der INTER Allgemeine sind in der Kapitalmanagement-Leitlinie dargestellt. Diese ist Bestandteil der Risikomanagement-Leitlinie.

Der Bereich UP/RM beobachtet in Abstimmung mit den Bereichen KAC und KAM laufend die Eigenmittelstruktur (Basiseigenmittel bzw. ergänzende Eigenmittel) und die Einordnung in die Qualitätsklassen. Die Analyse erfolgt sowohl für ein abgeschlossenes Geschäftsjahr als auch im Rahmen der EWR und MJP, außerdem im Rahmen des ORSA und ggf. ad hoc. Dies umfasst auch die laufende Prüfung der Anrechnungsgrenzen.

Darüber hinaus unterliegt auch die Emission von Eigenmittelbestandteilen der ständigen Überwachung. Hierbei bewertet der Bereich UP/RM die Auswirkung auf die Bedeckung der Solvabilitätskapitalanforderung bzw. auf den mittelfristigen Kapitalmanagementplan.

Auch die Aufnahme von Eigenmitteln am Kapitalmarkt wird bei der Aufstellung des Kapitalmanagementplans berücksichtigt.

Bei neuen Eigenmittelbestandteilen erfolgt insbesondere eine Analyse hinsichtlich der Einstufung der Eigenmittel gemäß Art. 69 bis 79 DVO (EU) 2015/35. Diese beinhaltet auch die Prüfung, ob ein neuer Eigenmittelbestandteil genehmigungspflichtig durch die Aufsichtsbehörde ist, und ggf. die Festlegung des Zeitpunktes und des Erstellers des Antrages auf Genehmigung bei der Aufsicht.

E.1.2 Struktur, Höhe und Qualität der Eigenmittel

Die Eigenmittel der INTER Allgemeine umfassen ausschließlich Basiseigenmittel. Bei diesen handelt es sich komplett um nicht gebundene Tier 1-Eigenmittel. Ergänzende Eigenmittel sind nicht vorhanden.

Die Eigenmittel der INTER Allgemeine stellen sich dar wie folgt:

Bericht über Solvabilität und Finanzlage

INTER Allgemeine Versicherung AG

Tabellarische Darstellung: Auszug aus dem Meldeformular S.23.01 – Stand: 31.12.2016

		Gesamt	Tier 1
			nicht gebunden
		C0010	C0020
Basiseigenmittel vor Abzug von Beteiligungen an anderen Finanzbranchen im Sinne des Artikels 68 der Delegierten Verordnung (EU) 2015/35			
Grundkapital (ohne Abzug eigener Anteile)	R0010	5.000	5.000
Auf Grundkapital entfallendes Emissionsagio	R0030	0	0
Überschussfonds	R0070	1.145	1.145
Ausgleichsrücklage	R0130	44.855	44.855
Abzüge			
Abzug für Beteiligungen an Finanz- und Kreditinstituten	R0230	0	0
Gesamtbetrag der Basiseigenmittel nach Abzügen			
	R0290	51.000	51.000

E.1.3 Bedeckung der Solvabilitätskapitalanforderung

In der nachfolgenden Darstellung sind

- der Gesamtbetrag der für die Erfüllung der Solvabilitätskapitalanforderung zur Verfügung stehenden bzw. anrechnungsfähigen Eigenmittel und
- das Verhältnis von anrechnungsfähigen Eigenmitteln zur Solvabilitätskapitalanforderung, d.h. die SCR-Bedeckungsquote, aufgeführt.

Die SCR-Bedeckungsquote der INTER Allgemeine liegt deutlich über dem vom Vorstand vorgegebenen Zielwert von 125%.

Detaillierte Ausführungen zur Solvabilitätskapitalanforderung befinden sich in Abschnitt E.2.

Tabellarische Darstellung: Auszug aus dem Meldeformular S.23.01 – Stand: 31.12.2016

		Gesamt	Tier 1
			nicht gebunden
Zur Verfügung stehende und anrechnungsfähige Eigenmittel			
Gesamtbetrag der für die Erfüllung der SCR zur Verfügung stehenden Eigenmittel	R0500	51.000	51.000
Gesamtbetrag der für die Erfüllung der SCR anrechnungsfähigen Eigenmittel	R0540	51.000	51.000
Verhältnis von anrechnungsfähigen Eigenmitteln zur SCR			
	R0620	245%	

Bericht über Solvabilität und Finanzlage

INTER Allgemeine Versicherung AG

E.1.4 Bedeckung der Mindestkapitalanforderung

In der nachfolgenden Darstellung sind

- der Gesamtbetrag der für die Erfüllung der Mindestkapitalanforderung zur Verfügung stehenden bzw. anrechnungsfähigen Eigenmittel und
- das Verhältnis von anrechnungsfähigen Eigenmitteln zur Mindestkapitalanforderung, d.h. die MCR-Bedeckungsquote, aufgeführt.

Tabellarische Darstellung: Auszug aus dem Meldeformular S.23.01 – Stand: 31.12.2016

		Gesamt	Tier 1
			nicht gebunden
Zur Verfügung stehende und anrechnungsfähige Eigenmittel			
Gesamtbetrag der für die Erfüllung der MCR zur Verfügung stehenden Eigenmittel	R0510	51.000	51.000
Gesamtbetrag der für die Erfüllung der MCR anrechnungsfähigen Eigenmittel	R0550	51.000	51.000
Verhältnis von anrechnungsfähigen Eigenmitteln zur MCR	R0640	696%	

E.1.5 Wesentliche Unterschiede zwischen dem Eigenkapital laut Unternehmensabschluss und dem für Solvabilitätszwecke berechneten Überschuss der Vermögenswerte über die Verbindlichkeiten

Die wesentlichen Unterschiede zwischen dem Eigenkapital der INTER Allgemeine gemäß handelsrechtlichen Bewertungsprinzipien und den Eigenmitteln der INTER Allgemeine gemäß Solvency II-Bewertungsprinzipien resultieren i.W. durch

- den Bewertungsunterschied bezüglich der Buchwerte und Marktwerte der Kapitalanlagen,
- den Bewertungsunterschied bezüglich der versicherungstechnischen Rückstellungen,
- den Bewertungsunterschied bezüglich anderer Rückstellungen,
- den Bewertungsunterschied bezüglich anderer Verbindlichkeiten.

Bericht über Solvabilität und Finanzlage

INTER Allgemeine Versicherung AG

E.2 Solvenzkapitalanforderung und Mindestkapitalanforderung

E.2.1 Solvabilitätskapitalanforderung und Mindestkapitalanforderung

Grundlegende Informationen

Die INTER Allgemeine verwendet zur Ermittlung der Solvabilitätssituation die EIOPA-Standardformel.

Ergebnisse

Die Solvabilitätskapitalanforderung und die Mindestkapitalanforderung sind nachfolgend aufgeführt.

Tabellarische Darstellung: Auszug aus dem Meldeformular S.23.01 – Stand: 31.12.2016

2016		
Solvenzkapitalanforderung	R0580	20.783
Mindestkapitalanforderung	R0600	7.331

Die Solvabilitätskapitalanforderung ergibt sich wie folgt:

Tabellarische Darstellung – vgl. Meldeformular S.25.01 – Stand: 31.12.2016

Solvabilitätskapitalanforderung		
		2016 T€
Marktrisiko	R0010	8.767
Gegenparteiausfallrisiko	R0020	1.474
Lebensversicherungstechnisches Risiko	R0030	72
Krankenversicherungstechnisches Risiko	R0040	6.234
Nichtlebensversicherungstechnisches Risiko	R0050	11.799
Diversifikation	R0060	-9.236
Risiko immaterieller Vermögenswerte	R0070	0
Basissolvenzkapitalanforderung	R0100	19.111
Operationelles Risiko	R0130	2.007
Verlustrückstellungen der versicherungstechnischen Rückstellungen	R0140	-334
Verlustrückstellungen der latenten Steuern	R0150	0
Solvenzkapitalanforderung	R0220	20.783

E.2.2 Anwendung vereinfachter Berechnungen

Die INTER Allgemeine verwendet bei der Ermittlung der Solvabilitätssituation mit der EIOPA-Standardformel keine vereinfachten Berechnungen.

Bericht über Solvabilität und Finanzlage

INTER Allgemeine Versicherung AG

E.2.3 Verwendung unternehmensspezifischer Parameter

Die INTER Allgemeine nutzt keine unternehmensspezifischen Parameter gemäß Artikel 104 Absatz 7 der Richtlinie 2009/138/EG.

E.2.4 Input bei der Berechnung der Mindestkapitalanforderung

Die Berechnung der Mindestkapitalanforderung basiert auf der in der Solvabilitätsübersicht ausgewiesenen Erwartungswerrückstellung als bestem Schätzwert der Verpflichtungen.

E.2.5 Wesentliche Änderungen der Solvabilitätskapitalanforderung

Die erstmalige Darstellung ggf. vorliegender wesentlicher Änderungen der Solvabilitätskapitalanforderung erfolgt mit dem nächsten Berichtsstichtag.

In dem hier vorliegenden Bericht für den Stichtag 31.12.2016 werden allgemein Veränderungen zum Vorjahr nicht dargestellt.

E.2.6 Wesentliche Änderungen der Mindestkapitalanforderung

Die erstmalige Darstellung ggf. vorliegender wesentlicher Änderungen der Mindestkapitalanforderung erfolgt mit dem nächsten Berichtsstichtag.

In dem hier vorliegenden Bericht für den Stichtag 31.12.2016 werden allgemein Veränderungen zum Vorjahr nicht dargestellt.

Bericht über Solvabilität und Finanzlage

INTER Allgemeine Versicherung AG

E.3 Verwendung des durationsbasierten Untermoduls Aktienrisiko bei der Berechnung der Solvenzkapitalanforderung

Deutschland hat keinen Gebrauch von der Option gemacht, die Verwendung eines durationsbasierten Submoduls Aktienrisiko zuzulassen.

E.4 Unterschiede zwischen der Standardformel und etwa verwendeten internen Modellen

Die INTER Allgemeine verwendet keine internen Modelle.

E.5 Nichteinhaltung der Mindestkapitalanforderung und Nichteinhaltung der Solvenzkapitalanforderung

Die INTER Allgemeine hält die Mindestkapitalanforderung und die Solvabilitätskapitalanforderung ein.

E.6 Alle anderen wesentlichen Informationen über das Kapitalmanagement

Andere wesentliche Informationen über das Kapitalmanagement liegen bei der INTER Allgemeine nicht vor.

Mannheim, den 19.05.2017

INTER Allgemeine Versicherung AG

Der Vorstand

Kreibich

Schillinger

Svenda

Tietz

Bericht über Solvabilität und Finanzlage

INTER Allgemeine Versicherung AG

Abkürzungsverzeichnis – Seite 1 von 4

Kurzbezeichnung	Langbezeichnung
[C...]	Positionsbezeichnung in den Meldeformularen (Spalte)
[R...]	Positionsbezeichnung in den Meldeformularen (Zeile)
Abs.	Absatz
AC	Abschlusskostenquote in % der verdienten Beiträge (aquisition costs)
adiNOVo	adiNOVo Versicherungsvermittlung GmbH, Mannheim
aG	auf Gegenseitigkeit
AG	Aktiengesellschaft
AG	INTER / FAMK: Arbeitsgruppe
AHG	Allgemeine Haftpflichtversicherung - gewerblich
AHP	Allgemeine Haftpflichtversicherung - privat
AIFM	Alternative Investmentfonds
AK	Arbeitskreis
AKF	Abschlusskostenfaktor
AktG	Aktiengesetz
ALADIN	INTER / FAMK: Projekt "Aufbau und Einführung neuer Bestands- und Leistungssysteme"
ALM	Aktiv-Passiv-Management (Asset-Liability-Management)
AltZertG	Gesetz über die Zertifizierung von Altersvorsorge- und Basisrentenverträgen
BaFin	Bundesanstalt für Finanzdienstleistungsaufsicht, Bonn und Frankfurt am Main
BAP	Beitragsanpassung
BAV	INTER / FAMK: Bereich BAV-Fachberatung
BBW	Barwert zukünftiger Beiträge
BKM	Bausparkasse Mainz AG, Mainz
BL	INTER / FAMK: Bereichsleiter
BO	INTER / FAMK: Bereich Betriebsorganisation
BSCR	Basisolvabilitätskapitalanforderung (Basic Solvency Capital Requirement)
BSM	Branchensimulationsmodell
BÜ	Beitragsüberträge
BUV	(selbstständige) Berufsunfähigkeitsversicherung
BUZ	Berufsunfähigkeits-Zusatzversicherung
CAFM	Computergestützte Planung, Dokumentation und Verwaltung von Flächen und Gebäuden (Computer-Aided Facility Management)
CDS	Kreditausfall-Swap (Credit Default Swap)
CMS	Compliance Management System
CoC	Kapitalkostensatz (Cost of Capital)
ComF	Compliance-Funktion
DAV	Deutsche Aktuarvereinigung e.V.
DPK	DPK Deutsche Pensionskasse AG, Itzehoe
DRB	INTER / FAMK: Dezentrale Risikobeauftragte
DV	Datenverarbeitung
DVO	Delegierte Verordnung

Bericht über Solvabilität und Finanzlage

INTER Allgemeine Versicherung AG

Abkürzungsverzeichnis – Seite 2 von 4

Kurzbezeichnung	Langbezeichnung
DVO (EU) 2015/35	Delegierte Verordnung (EU) 2015/35 der Kommission vom 10. Oktober 2014 zur Ergänzung der Richtlinie 2009/138/EG des Europäischen Parlaments und des Rates betreffend die Aufnahme und Ausübung der Versicherungs- und der Rückversicherungstätigkeit (Solvabilität II)
EC	Allgefahrendeckung (Extended Coverage)
ECAI	Rating-Agenturen, welche innerhalb der Europäischen Union als solche zur Bewertung bestimmter Risiken auf Finanzmärkten förmlich anerkannt sind (External Credit Assessment Institution)
ED	Einbruch- / Diebstahlversicherung(en)
EIOPA	Europäische Aufsichtsbehörde für das Versicherungswesen und die betriebliche Altersversorgung (European Insurance and Occupational Pensions Authority)
ESG	ökonomischer Szenariogenerator
EU	Erwerbsunfähigkeitsversicherung auf Summenbasis
EURV	Erwerbsunfähigkeitsrentenversicherung
EWR	INTER / FAMK: Erwartungsrechnung
f.e.R.	für eigene Rechnung
FAMK	Freie Arzt- und Medizinkasse der Angehörigen der Berufsfeuerwehr und der Polizei VVaG, Frankfurt am Main
FLV	Fondsgebundene Lebensversicherung
FMM	INTER / FAMK: FAMK Mehrwert-Modell
FRS	INTER / FAMK: FAMK Risikomanagement-Software (R2C risk to chance)
GDV	Gesamtverband der Deutschen Versicherungswirtschaft e.V., Berlin
Glas	Glasbruchversicherung(en)
GmbH	Gesellschaft mit beschränkter Haftung
GPV	Gemeinschaft privater Versicherungsunternehmen zur Durchführung der Pflegeversicherung für die Mitglieder der Postbeamtenkrankenkasse und Krankenversorgung der Bundesbahnbeamten
GSB	Gesamtsolvabilitätsbedarf
GwG	Geldwäschegesetz
HGB	Handelsgesetzbuch
i.V.m.	in Verbindung mit
IA	INTER / FAMK: Bereich INTER Akademie
IAS	Internationale Rechnungslegungsstandards (International Accounting Standards)
IBAG	INTER Beteiligungen AG, Mannheim
IBNR	Spätschadenreserve (incurred but not reported)
IDW	Institut der Wirtschaftsprüfer in Deutschland e.V., Düsseldorf
IHK	Industrie- und Handelskammer
IKS	Internes Kontrollsystem
IM	INTER / FAMK: Bereich Immobilien
IMM	INTER / FAMK: INTER Mehrwert-Modell
INBV, inBV	Inflationsneutrales Bewertungsverfahren
INTER	INTER Versicherungsgruppe
INTER Allgemeine	INTER Allgemeine Versicherung AG, Mannheim
INTER Gruppe	INTER Versicherungsgruppe
INTER Kranken	INTER Krankenversicherung AG, Mannheim
INTER Kranken aG	INTER Krankenversicherung aG (nunmehr: INTER Verein), Mannheim
INTER Leben	INTER Lebensversicherung AG, Mannheim

Bericht über Solvabilität und Finanzlage

INTER Allgemeine Versicherung AG

Abkürzungsverzeichnis – Seite 3 von 4

Kurzbezeichnung	Langbezeichnung
INTER Unternehmen	Zusammenfassung von INTER Verein, INTER Kranken, INTER Leben und INTER Allgemeine
INTER Verein	INTER Versicherungsverein aG, Mannheim
INTER Versicherungen	Zusammenfassung von INTER Verein, INTER Kranken, INTER Leben und INTER Allgemeine
InvG	Investmentgesetz
IR	INTER / FAMK: Bereich Interne Revision
IRS	INTER / FAMK: INTER Risikomanagement-Software (R2C risk to chance)
IT	Informationstechnik
ITS	Technischer Durchführungsstandard (Implementing Technical Standard)
KAC	INTER / FAMK: Bereich Kapitalanlagen / Accounting und Controlling
KAM	INTER / FAMK: Bereich Kapitalanlagen / Assetmanagement
KAV	Kredit- und Kautionsversicherung
KL	INTER / FAMK: Bereich Kranken Leistung
KM	INTER / FAMK: Bereich Kranken Mathematik
KOM	INTER / FAMK: Bereich Komposit
KV	INTER / FAMK: Bereich Kranken Vertrag
KV	Krankenversicherung
KVAV	Krankenversicherungsaufsichtsverordnung
KWG	Kreditwesengesetz
LM	INTER / FAMK: Bereich Leben Mathematik
LoB	Geschäftsbereich (Line of Business)
LV	INTER / FAMK: Bereich Leben Vertrag
LV	Lebensversicherung
LW	Leitungswasserversicherung(en)
MCR	Mindestkapitalanforderung (Minimum Capital Requirement)
MJP	INTER / FAMK: Mehrjahresplanung
MUK	INTER / FAMK: Bereich Marketing und Unternehmenskommunikation
nAd SV	nach Art der Schadenversicherung
NBR	Neubewertete HGB-Alterungsrückstellung
nLV	Nichtlebensversicherung(en)
NOV	NOV Nord-Ostsee Versicherungsvermittlungsgesellschaft mbH, Rostock
OF	Own Funds – verfügbare Eigenmittel
ORSA	Unternehmenseigene Risiko- und Solvabilitätsbeurteilung (Own Risk and Solvency Assessment)
PERS	INTER / FAMK: Bereich Personal
PKautV	Personenkautionsversicherung
PKV	Private Krankenversicherung
PKV-Verband	Verband der privaten Krankenversicherung e.V., Köln
PLS	Passive Latente Steuern
PPV	Private Pflegeversicherung
PRST	Prämienrückstellung

Bericht über Solvabilität und Finanzlage

INTER Allgemeine Versicherung AG

Abkürzungsverzeichnis – Seite 4 von 4

Kurzbezeichnung	Langbezeichnung
PS	Prüfungsstandard
PSVaG	Konsortium der Lebensversicherer für den Pensionssicherungsverein, Köln
QRT	Quantitative Berichtsformulare, Meldeformulare (Quantitative Reporting Templates)
RECHT	INTER / FAMK: Bereich Recht
RevF	Interne Revisionsfunktion
RfB	Rückstellung für Beitragsrückerstattung
RiLi	Richtlinie 2009/138/EG des Europäischen Parlaments und des Rates vom 25. November 2009 betreffend die Aufnahme und Ausübung der Versicherungs- und der Rückversicherungstätigkeit (Solvabilität II) (Solvency II-Richtlinie)
Rn.	Randnummer
RSR	Regelmäßiger aufsichtlicher Bericht (Regular Supervisory Report)
RT	Rückstellungstransitional
RV	Rückversicherung
RW	INTER / FAMK: Rechnungswesen
Rz.	Randziffer
SCR	Solvabilitätskapitalanforderung (Solvency Capital Requirement)
SFCR	Bericht über die Solvabilität und Finanzlage (Solvency and Financial Condition Report)
SR	SCR-Bedeckungsquote (Solvency Ratio)
SÜA	Schlussüberschussanteil
SÜAF	Schlussüberschussanteilsfonds
SV	Schadenversicherung
TBG	Technische Berechnungsgrundlagen
UFR	langfristiger Zielzins einer Zinsstrukturkurve (Ultimate Forward Rate)
UP/RM	INTER / FAMK: Bereich Unternehmensplanung / Risikomanagement
UPR	Unfallversicherung mit Prämienrückgewähr
URCF	Unabhängige Risikocontrollingfunktion
UV	Unfallversicherung(en)
VA	Volatilitätsanpassung einer Zinsstrukturkurve (Volatility Adjustment)
VAG	Versicherungsaufsichtsgesetz in der Fassung ab dem 1. Januar 2016
VBL	INTER / FAMK: Vertriebsbereichsleiter
VKF	Verwaltungskostenfaktor
VM	INTER / FAMK: Bereich Vertriebsmanagement
VmF	Versicherungsmathematische Funktion
VN	Versicherungsnehmer
VOV	VOV Verwaltungsorganisation für Vermögensschadenhaftpflicht-Versicherungen für Mitglieder von Organen juristischer Personen GmbH, Köln
vt.	versicherungstechnisch
VVaG	Versicherungsverein auf Gegenseitigkeit
VwK	Verwaltungskosten
ZAG	Zukünftige Aktionärgewinne
ZEM	INTER / FAMK: Bereich Zentrales Eingangs-Management
ZIE	INTER / FAMK: Bereich Zentrales In- und Exkasso
ZSM	INTER / FAMK: Bereich Zentrales Service-Management
ZÜ	Zukünftige Überschüsse
ZÜB	Zukünftige Überschussbeteiligung

Bericht über Solvabilität und Finanzlage

INTER Allgemeine Versicherung AG

Anlagenverzeichnis

Anlagen – Quantitative Reporting Templates (QRT's)	
Meldebogen S.02.01.02 - Solvabilitätsübersicht	
	zur Angabe von Bilanzinformationen
Meldebogen S.05.01.02	
	zur Angabe von Informationen über Prämien, Forderungen und Aufwendungen nach Geschäftsbereichen
Meldebogen S.05.02.01	
	zur Angabe von Informationen über Prämien, Forderungen und Aufwendungen nach Ländern
Meldebogen S.12.01.02	
	zur Angabe von Informationen über versicherungstechnische Rückstellungen für das Lebensversicherungsgeschäft und die nach Art der Lebensversicherung betriebene Krankenversicherung nach Geschäftsbereichen
Meldebogen S.17.01.02	
	zur Angabe von Informationen über versicherungstechnische Rückstellungen für das Nichtlebensversicherungsgeschäft nach Geschäftsbereichen
Meldebogen S.19.01.21	
	zur Angabe von Informationen über Ansprüche aus Nichtlebensversicherungen für das Nichtlebensversicherungsgeschäft insgesamt
Meldebogen S.23.01.01	
	zur Angabe von Informationen über Eigenmittel, einschließlich Basiseigenmitteln und ergänzenden Eigenmitteln
Meldebogen S.25.01.21	
	zur Angabe von Informationen über die unter Anwendung der Standardformel berechnete Solvenzkapitalanforderung
Meldebogen S.28.01.01	
	zur Angabe der Mindestkapitalanforderung für Versicherungs- und Rückversicherungsunternehmen, die nur Lebensversicherungs- oder nur Nichtlebensversicherungs- oder Rückversicherungstätigkeiten ausüben

Bericht über Solvabilität und Finanzlage

INTER Allgemeine Versicherung AG

Anhang I	INTER Allgemeine
S.02.01.02	Reg-Nr. 5546
Bilanz	

Vermögenswerte	in T€	Solvabilität-II-Wert C0010
Immaterielle Vermögenswerte	R0030	0
Latente Steueransprüche	R0040	0
Überschuss bei den Altersversorgungsleistungen	R0050	0
Immobilien, Sachanlagen und Vorräte für den Eigenbedarf	R0060	0
Anlagen (außer Vermögenswerten für indexgebundene und fondsgebundene Verträge)	R0070	115.537
Immobilien (außer zur Eigennutzung)	R0080	0
Anteile an verbundenen Unternehmen, einschließlich Beteiligungen	R0090	1.958
Aktien	R0100	0
Aktien – notiert	R0110	0
Aktien – nicht notiert	R0120	0
Anleihen	R0130	107.579
Staatsanleihen	R0140	20.192
Unternehmensanleihen	R0150	87.387
Strukturierte Schuldtitel	R0160	0
Besicherte Wertpapiere	R0170	0
Organismen für gemeinsame Anlagen	R0180	0
Derivate	R0190	0
Einlagen außer Zahlungsmitteläquivalenten	R0200	6.000
Sonstige Anlagen	R0210	0
Vermögenswerte für index- und fondsgebundene Verträge	R0220	0
Darlehen und Hypotheken	R0230	122
Darlehen und Hypotheken an Privatpersonen	R0250	0
Sonstige Darlehen und Hypotheken	R0260	0
Policendarlehen	R0240	122
Einforderbare Beträge aus Rückversicherungsverträgen von:	R0270	33.208
Nichtlebensversicherungen und nach Art der Nichtlebensversicherung betriebenen Krankenversicherungen	R0280	31.609
Nichtlebensversicherungen außer Krankenversicherungen	R0290	27.053
nach Art der Nichtlebensversicherung betriebenen Krankenversicherungen	R0300	4.556
Lebensversicherungen und nach Art der Lebensversicherung betriebenen Krankenversicherungen außer Krankenversicherungen und fonds- und indexgebundenen Versicherungen	R0310	1.599
nach Art der Lebensversicherung betriebenen Krankenversicherungen	R0320	747
Lebensversicherungen außer Krankenversicherungen und fonds- und indexgebundenen Versicherungen	R0330	852
Lebensversicherungen, fonds- und indexgebunden	R0340	0
Depotforderungen	R0350	0
Forderungen gegenüber Versicherungen und Vermittlern	R0360	784
Forderungen gegenüber Rückversicherern	R0370	72
Forderungen (Handel, nicht Versicherung)	R0380	1.237
Eigene Anteile (direkt gehalten)	R0390	0
In Bezug auf Eigenmittelbestandteile fällige Beträge oder ursprünglich eingeforderte, aber noch nicht eingezahlte Mittel	R0400	0
Zahlungsmittel und Zahlungsmitteläquivalente	R0410	863
Sonstige nicht an anderer Stelle ausgewiesene Vermögenswerte	R0420	0
Vermögenswerte insgesamt	R0500	151.822

Bericht über Solvabilität und Finanzlage

INTER Allgemeine Versicherung AG

Anhang I S.02.01.02 Bilanz	INTER Allgemeine Reg-Nr. 5546
----------------------------------	----------------------------------

Verbindlichkeiten	in T€	Solvabilität-II- Wert C0010
Versicherungstechnische Rückstellungen – Nichtlebensversicherung	R0510	64.517
Versicherungstechnische Rückstellungen – Nichtlebensversicherung (außer Krankenversicherung)	R0520	50.493
Versicherungstechnische Rückstellungen als Ganzes berechnet	R0530	0
Bester Schätzwert	R0540	49.401
Risikomarge	R0550	1.093
Versicherungstechnische Rückstellungen – Krankenversicherung (nach Art der Nichtlebensversicherung)	R0560	14.024
Versicherungstechnische Rückstellungen als Ganzes berechnet	R0570	0
Bester Schätzwert	R0580	13.627
Risikomarge	R0590	397
Versicherungstechnische Rückstellungen – Lebensversicherung (außer fonds- und indexgebundenen Versicherungen)	R0600	26.094
Versicherungstechnische Rückstellungen – Krankenversicherung (nach Art der Lebensversicherung)	R0610	4.868
Versicherungstechnische Rückstellungen als Ganzes berechnet	R0620	0
Bester Schätzwert	R0630	4.661
Risikomarge	R0640	208
Versicherungstechnische Rückstellungen – Lebensversicherung (außer Krankenversicherungen und fonds- und indexgebundenen Versicherungen)	R0650	21.226
Versicherungstechnische Rückstellungen als Ganzes berechnet	R0660	0
Bester Schätzwert	R0670	21.096
Risikomarge	R0680	130
Versicherungstechnische Rückstellungen – fonds- und indexgebundene Versicherungen	R0690	0
Versicherungstechnische Rückstellungen als Ganzes berechnet	R0700	0
Bester Schätzwert	R0710	0
Risikomarge	R0720	0
Eventualverbindlichkeiten	R0740	0
Andere Rückstellungen als versicherungstechnische Rückstellungen	R0750	1.613
Rentenzahlungsverpflichtungen	R0760	1.395
Depotverbindlichkeiten	R0770	0
Latente Steuerschulden	R0780	5.341
Derivate	R0790	0
Verbindlichkeiten gegenüber Kreditinstituten	R0800	0
Finanzielle Verbindlichkeiten außer Verbindlichkeiten gegenüber Kreditinstituten	R0810	0
Verbindlichkeiten gegenüber Versicherungen und Vermittlern	R0820	533
Verbindlichkeiten gegenüber Rückversicherern	R0830	106
Verbindlichkeiten (Handel, nicht Versicherung)	R0840	1.224
Nachrangige Verbindlichkeiten	R0850	0
Nicht in den Basiseigenmitteln aufgeführte nachrangige Verbindlichkeiten	R0860	0
In den Basiseigenmitteln aufgeführte nachrangige Verbindlichkeiten	R0870	0
Sonstige nicht an anderer Stelle ausgewiesene Verbindlichkeiten	R0880	0
Verbindlichkeiten insgesamt	R0900	100.823
Überschuss der Vermögenswerte über die Verbindlichkeiten	R1000	51.000

Bericht über Solvabilität und Finanzlage

INTER Allgemeine Versicherung AG

Anhang I
S.05.01.02
Prämien, Forderungen und Aufwendungen nach Geschäftsbereichen

INTER Allgemeine
Reg-Nr. 5546

		Geschäftsbereich für: Nichtlebensversicherungs- und Rückversicherungsverpflichtungen (Direktversicherungsgeschäft und in Rückdeckung übernommenes proportionales Geschäft)								
		Krankheitskostenversicherung	Einkommensersatzversicherung	Arbeitsunfallversicherung	Kraftfahrzeughaftpflichtversicherung	Sonstige Kraftfahrtversicherung	See-, Luftfahrt- und Transportversicherung	Feuer- und andere Sachversicherungen	Allgemeine Haftpflichtversicherung	Kredit- und Kautionsversicherung
in T€		C0010	C0020	C0030	C0040	C0050	C0060	C0070	C0080	C0090
Gebuchte Prämien										
Brutto – Direktversicherungsgeschäft	R0110		15.151					19.211	17.495	0
Brutto – in Rückdeckung übernommenes proportionales Geschäft	R0120		0					0	0	0
Brutto – in Rückdeckung übernommenes nichtproportionales Geschäft	R0130									
Anteil der Rückversicherer	R0140		2.078					4.961	10.747	0
Netto	R0200		13.073					14.250	6.749	0
Verdiente Prämien										
Brutto – Direktversicherungsgeschäft	R0210		15.138					18.645	17.410	0
Brutto – in Rückdeckung übernommenes proportionales Geschäft	R0220		0					0	0	0
Brutto – in Rückdeckung übernommenes nichtproportionales Geschäft	R0230									
Anteil der Rückversicherer	R0240		2.195					5.554	10.811	0
Netto	R0300		12.944					13.090	6.598	0
Aufwendungen für Versicherungsfälle										
Brutto – Direktversicherungsgeschäft	R0310		7.283					12.389	7.031	1
Brutto – in Rückdeckung übernommenes proportionales Geschäft	R0320		0					0	0	0
Brutto – in Rückdeckung übernommenes nichtproportionales Geschäft	R0330									
Anteil der Rückversicherer	R0340		2.997					6.471	4.143	0
Netto	R0400		4.286					5.918	2.888	1
Veränderung sonstiger versicherungstechnischer Rückstellungen										
Brutto – Direktversicherungsgeschäft	R0410		169					1.078	381	0
Brutto – in Rückdeckung übernommenes proportionales Geschäft	R0420		0					0	0	0
Brutto – in Rückdeckung übernommenes nichtproportionales Geschäft	R0430									
Anteil der Rückversicherer	R0440		1					1	1	0
Netto	R0500		168					1.078	380	0
Angefallene Aufwendungen	R0550		6.060					6.873	999	-1
Sonstige Aufwendungen	R1200									
Gesamtaufwendungen	R1300									

Bericht über Solvabilität und Finanzlage

INTER Allgemeine Versicherung AG

Anhang I
S.05.01.02
Prämien, Forderungen und Aufwendungen nach Geschäftsbereichen

INTER Allgemeine
Reg-Nr. 5546

	in T€	Geschäftsbereich für: Nichtlebensversicherungs- und Rückversicherungsverpflichtungen (Direktversicherungsgeschäft und in Rückdeckung übernommenes proportionales Geschäft)			Geschäftsbereich für: in Rückdeckung übernommenes nichtproportionales Geschäft			Gesamt	
		Rechtsschutz versicherung	Beistand	Verschiedene finanzielle Verluste	Krankheit	Unfall	See, Luftfahrt und Transport		Sach
		C0100	C0110	C0120	C0130	C0140	C0150		C0160
Gebuchte Prämien									
Brutto – Direktversicherungsgeschäft	R0110							51.857	
Brutto – in Rückdeckung übernommenes proportionales Geschäft	R0120							0	
Brutto – in Rückdeckung übernommenes nichtproportionales Geschäft	R0130								
Anteil der Rückversicherer	R0140							17.786	
Netto	R0200							34.071	
Verdiente Prämien									
Brutto – Direktversicherungsgeschäft	R0210							51.193	
Brutto – in Rückdeckung übernommenes proportionales Geschäft	R0220							0	
Brutto – in Rückdeckung übernommenes nichtproportionales Geschäft	R0230								
Anteil der Rückversicherer	R0240							18.560	
Netto	R0300							32.632	
Aufwendungen für Versicherungsfälle									
Brutto – Direktversicherungsgeschäft	R0310							26.704	
Brutto – in Rückdeckung übernommenes proportionales Geschäft	R0320							0	
Brutto – in Rückdeckung übernommenes nichtproportionales Geschäft	R0330								
Anteil der Rückversicherer	R0340							13.611	
Netto	R0400							13.093	
Veränderung sonstiger versicherungstechnischer Rückstellungen									
Brutto – Direktversicherungsgeschäft	R0410							1.628	
Brutto – in Rückdeckung übernommenes proportionales Geschäft	R0420							0	
Brutto – in Rückdeckung übernommenes nichtproportionales Geschäft	R0430								
Anteil der Rückversicherer	R0440							2	
Netto	R0500							1.626	
Angefallene Aufwendungen	R0550							13.931	
Sonstige Aufwendungen	R1200							958	
Gesamtaufwendungen	R1300							14.889	

Bericht über Solvabilität und Finanzlage

INTER Allgemeine Versicherung AG

Anhang I
S.05.01.02
Prämien, Forderungen und Aufwendungen nach Geschäftsbereichen

INTER Allgemeine
Reg-Nr. 5546

	Geschäftsbereich für: Lebensversicherungsverpflichtungen						Lebensrückversicherungsverpflichtungen		Gesamt
	Krankenversicherung	Versicherung mit Überschussbeteiligung	Index- und fondsgebundene Versicherung	Sonstige Lebensversicherung	Renten aus Nichtlebensversicherungsverträgen und im Zusammenhang mit Krankenversicherungsverpflichtungen	Renten aus Nichtlebensversicherungsverträgen und im Zusammenhang mit anderen Versicherungsverpflichtungen (mit Ausnahme von Krankenversicherungsverpflichtungen)	Krankenrückversicherung	Lebensrückversicherung	
in T€	C0210	C0220	C0230	C0240	C0250	C0260	C0270	C0280	C0300
Gebuchte Prämien									
Brutto	R1410	1.879			0	0			1.879
Anteil der Rückversicherer	R1420	89			0	0			89
Netto	R1500	1.790			0	0			1.790
Verdiente Prämien									
Brutto	R1510	1.888			0	0			1.888
Anteil der Rückversicherer	R1520	88			0	0			88
Netto	R1600	1.800			0	0			1.800
Aufwendungen für Versicherungsfälle									
Brutto	R1610	1.970			0	0			1.970
Anteil der Rückversicherer	R1620	0			0	0			0
Netto	R1700	1.970			0	0			1.970
Veränderung sonstiger versicherungstechnischer Rückstellungen									
Brutto	R1710	287			0	0			287
Anteil der Rückversicherer	R1720	0			0	0			0
Netto	R1800	287			0	0			287
Angefallene Aufwendungen	R1900	142			0	0			142
Sonstige Aufwendungen	R2500								35
Gesamtaufwendungen	R2600								177

Bericht über Solvabilität und Finanzlage

INTER Allgemeine Versicherung AG

Anhang I S.05.02.01 Prämien, Forderungen und Aufwendungen nach Ländern	INTER Allgemeine Reg-Nr. 5546
--	----------------------------------

	Her- kunfts- land	Fünf wichtigste Länder (nach gebuchten Bruttoprämien) – Nichtlebensversicherungs- verpflichtungen						Gesamt – fünf wichtigste Länder und Herkunfts- land
		C0010	C0020	C0030	C0040	C0050	C0060	
in T€								
R0010								
		C0080	C0090	C0100	C0110	C0120	C0130	C0140
Gebuchte Prämien								
Brutto – Direktversicherungsgeschäft	R0110	51.857						51.857
Brutto – in Rückdeckung übernommenes proportionales Geschäft	R0120	0						0
Brutto – in Rückdeckung übernommenes nichtproportionales Geschäft	R0130	0						0
Anteil der Rückversicherer	R0140	17.786						17.786
Netto	R0200	34.071						34.071
Verdiente Prämien								
Brutto – Direktversicherungsgeschäft	R0210	51.193						51.193
Brutto – in Rückdeckung übernommenes proportionales Geschäft	R0220	0						0
Brutto – in Rückdeckung übernommenes nichtproportionales Geschäft	R0230	0						0
Anteil der Rückversicherer	R0240	18.560						18.560
Netto	R0300	32.632						32.632
Aufwendungen für Versicherungsfälle								
Brutto – Direktversicherungsgeschäft	R0310	26.704						26.704
Brutto – in Rückdeckung übernommenes proportionales Geschäft	R0320	0						0
Brutto – in Rückdeckung übernommenes nichtproportionales Geschäft	R0330	0						0
Anteil der Rückversicherer	R0340	13.611						13.611
Netto	R0400	13.093						13.093
Veränderung sonstiger versicherungstechnischer Rückstellungen								
Brutto – Direktversicherungsgeschäft	R0410	1.628						1.628
Brutto – in Rückdeckung übernommenes proportionales Geschäft	R0420	0						0
Brutto – in Rückdeckung übernommenes nichtproportionales Geschäft	R0430	0						0
Anteil der Rückversicherer	R0440	2						2
Netto	R0500	1.626						1.626
Angefallene Aufwendungen	R0550	13.931						13.931
Sonstige Aufwendungen	R1200							958
Gesamtaufwendungen	R1300							14.889

Bericht über Solvabilität und Finanzlage

INTER Allgemeine Versicherung AG

Anhang I S.05.02.01 Prämien, Forderungen und Aufwendungen nach Ländern	INTER Allgemeine Reg-Nr. 5546
--	----------------------------------

	Her- kunfts- land	Fünf wichtigste Länder (nach gebuchten Bruttoprämien) – Nichtlebensversicherungs- verpflichtungen						Gesamt – fünf wichtigste Länder und Herkunfts- land
		C0150	C0160	C0170	C0180	C0190	C0200	
in T€								
R1400								
		C0220	C0230	C0240	C0250	C0260	C0270	C0280
Gebuchte Prämien								
Brutto	R1410	1.879						1.879
Anteil der Rückversicherer	R1420	89						89
Netto	R1500	1.790						1.790
Verdiente Prämien								
Brutto	R1510	1.888						1.888
Anteil der Rückversicherer	R1520	88						88
Netto	R1600	1.800						1.800
Aufwendungen für Versicherungsfälle								
Brutto	R1610	1.970						1.970
Anteil der Rückversicherer	R1620	0						0
Netto	R1700	1.970						1.970
Veränderung sonstiger versicherungstechnischer Rückstellungen								
Brutto	R1710	287						287
Anteil der Rückversicherer	R1720	0						0
Netto	R1800	287						287
Angefallene Aufwendungen	R1900	142						142
Sonstige Aufwendungen	R2500							35
Gesamtaufwendungen	R2600							177

Bericht über Solvabilität und Finanzlage

INTER Allgemeine Versicherung AG

Anhang I
S.12.01.02
Versicherungstechnische Rückstellungen in der Lebensversicherung und in der nach Art der Lebensversicherung betriebenen Krankenversicherung

INTER Allgemeine
Reg-Nr. 5546

	in T€	Versicherung mit Überschussbeteiligung	Index- und fondsgebundene Versicherung		Sonstige Lebensversicherung			Renten aus Nichtlebensversicherungsverträgen und im Zusammenhang mit anderen Versicherungsverpflichtungen (mit Ausnahme von Krankenversicherungsverpflichtungen)	In Rückdeckung übernommenes Geschäft	Gesamt (Lebensversicherung außer Krankenversicherung, einschl. fondsgebundenes Geschäft)
		C0020	C0030	Verträge ohne Optionen und Garantien C0040	Verträge mit Optionen oder Garantien C0050	C0060	Verträge ohne Optionen und Garantien C0070	Verträge mit Optionen oder Garantien C0080	C0090	C0100
Versicherungstechnische Rückstellungen als Ganzes berechnet	R0010	0	0			0		0	0	0
Gesamthöhe der einforderbaren Beträge aus Rückversicherungsverträgen/gegenüber Zweckgesellschaften und Finanzrückversicherungen nach der Anpassung für erwartete Verluste aufgrund von Gegenparteiarausfällen bei versicherungstechnischen Rückstellungen als Ganzes berechnet	R0020	0	0			0		0	0	0
Versicherungstechnische Rückstellungen berechnet als Summe aus bestem Schätzwert und Risikomarge										
Bester Schätzwert										
Bester Schätzwert (brutto)	R0030	20.242		0	0		0	854	0	21.096
Gesamthöhe der einforderbaren Beträge aus Rückversicherungsverträgen/gegenüber Zweckgesellschaften und Finanzrückversicherungen nach der Anpassung für erwartete Verluste aufgrund von Gegenparteiarausfällen	R0080	0		0	0		0	852	0	852
Bester Schätzwert abzüglich der einforderbaren Beträge aus Rückversicherungsverträgen/gegenüber Zweckgesellschaften und Finanzrückversicherungen – gesamt	R0090	20.242		0	0		0	2	0	20.244
Risikomarge	R0100	129	0			0		1	0	130
Betrag bei Anwendung der Übergangsmaßnahme bei versicherungstechnischen Rückstellungen										
Versicherungstechnische Rückstellungen als Ganzes berechnet	R0110	0	0			0		0	0	0
Bester Schätzwert	R0120	0		0	0		0	0	0	0
Risikomarge	R0130	0	0			0		0	0	0
Versicherungstechnische Rückstellungen – gesamt	R0200	20.371	0			0		855	0	21.226

Bericht über Solvabilität und Finanzlage

INTER Allgemeine Versicherung AG

Anhang I
S.12.01.02
Versicherungstechnische Rückstellungen in der Lebensversicherung und in der nach Art der Lebensversicherung betriebenen Krankenversicherung

INTER Allgemeine
Reg-Nr. 5546

	in T€	Krankenversicherung			Renten aus Nichtlebensversicherungsverträgen und im Zusammenhang mit Krankenversicherungsverpflichtungen	Krankenrückversicherung (in Rückdeckung übernommenes Geschäft)	Gesamt (Krankenversicherung nach Art der Lebensversicherung)
		Verträge ohne Optionen und Garantien	Verträge mit Optionen oder Garantien				
		C0160	C0170	C0180	C0190	C0200	C0210
Versicherungstechnische Rückstellungen als Ganzes berechnet	R0010	0			0	0	0
Gesamthöhe der einforderbaren Beträge aus Rückversicherungsverträgen/gegenüber Zweckgesellschaften und Finanzrückversicherungen nach der Anpassung für erwartete Verluste aufgrund von Gegenparteausfällen bei versicherungstechnischen Rückstellungen als Ganzes berechnet	R0020	0			0	0	0
Versicherungstechnische Rückstellungen berechnet als Summe aus bestem Schätzwert und Risikomarge							
Bester Schätzwert							
Bester Schätzwert (brutto)	R0030		0	0	4.661	0	4.661
Gesamthöhe der einforderbaren Beträge aus Rückversicherungsverträgen/gegenüber Zweckgesellschaften und Finanzrückversicherungen nach der Anpassung für erwartete Verluste aufgrund von Gegenparteausfällen	R0080		0	0	747	0	747
Bester Schätzwert abzüglich der einforderbaren Beträge aus Rückversicherungsverträgen/gegenüber Zweckgesellschaften und Finanzrückversicherungen – gesamt	R0090		0	0	3.914	0	3.914
Risikomarge	R0100	0			208	0	208
Betrag bei Anwendung der Übergangsmaßnahme bei versicherungstechnischen Rückstellungen							
Versicherungstechnische Rückstellungen als Ganzes berechnet	R0110	0			0	0	0
Bester Schätzwert	R0120		0	0	0	0	0
Risikomarge	R0130	0			0	0	0
Versicherungstechnische Rückstellungen – gesamt	R0200	0			4.868	0	4.868

Bericht über Solvabilität und Finanzlage

INTER Allgemeine Versicherung AG

Anhang I S.17.01.02 Versicherungstechnische Rückstellungen – Nichtlebensversicherung	INTER Allgemeine Reg-Nr. 5546
--	----------------------------------

	in T€	Direktversicherungsgeschäft und in Rückdeckung übernommenes proportionales Geschäft								
		Krankheits- kosten- versicherung	Einkommens- ersatz- versicherung	Arbeits-unfall- versicherung	Kraftfahrzeug- haftpflicht- versicherung	Sonstige Kraftfahrt- versicherung	See-, Luftfahrt- und Transport- versicherung	Feuer- und andere Sach- versiche- rungen	Allgemeine Haftpflicht- versicherung	Kredit- und Kautions- versicherung
		C0020	C0030	C0040	C0050	C0060	C0070	C0080	C0090	C0100
Versicherungstechnische Rückstellungen als Ganzes berechnet	R0010	0	0	0	0	0	0	0	0	0
Gesamthöhe der einforderbaren Beträge aus Rückversicherungsverträgen/gegenüber Zweckgesellschaften und Finanzrückversicherungen nach der Anpassung für erwartete Verluste aufgrund von Gegenparteausfällen bei versicherungstechnischen Rückstellungen als Ganzes berechnet	R0050	0	0	0	0	0	0	0	0	0
Versicherungstechnische Rückstellungen berechnet als Summe aus bestem Schätzwert und Risikomarge										
Bester Schätzwert										
Prämienrückstellungen										
Brutto	R0060	0	1.982	0	0	0	0	5.638	5.057	0
Gesamthöhe der einforderbaren Beträge aus Rückversicherungen/gegenüber Zweckgesellschaften und Finanzrückversicherungen nach der Anpassung für erwartete Verluste aufgrund von Gegenparteausfällen	R0140	0	434	0	0	0	0	272	1.585	0
Bester Schätzwert (netto) für Prämienrückstellungen	R0150	0	1.547	0	0	0	0	5.366	3.472	0
Schadenrückstellungen										
Brutto	R0160	0	11.645	0	0	0	0	9.205	29.500	0
Gesamthöhe der einforderbaren Beträge aus Rückversicherungen/gegenüber Zweckgesellschaften und Finanzrückversicherungen nach der Anpassung für erwartete Verluste aufgrund von Gegenparteausfällen	R0240	0	4.121	0	0	0	0	5.094	20.104	0
Bester Schätzwert (netto) für Schadenrückstellungen	R0250	0	7.524	0	0	0	0	4.112	9.397	0
Bester Schätzwert gesamt – brutto	R0260	0	13.627	0	0	0	0	14.844	34.557	0
Bester Schätzwert gesamt – netto	R0270	0	9.071	0	0	0	0	9.478	12.869	0
Risikomarge	R0280	0	397	0	0	0	0	339	754	0
Betrag bei Anwendung der Übergangsmaßnahme bei versicherungstechnischen Rückstellungen										
Versicherungstechnische Rückstellungen als Ganzes berechnet	R0290	0	0	0	0	0	0	0	0	0
Bester Schätzwert	R0300	0	0	0	0	0	0	0	0	0
Risikomarge	R0310	0	0	0	0	0	0	0	0	0
Versicherungstechnische Rückstellungen – gesamt										
Versicherungstechnische Rückstellungen – gesamt	R0320	0	14.024	0	0	0	0	15.182	35.311	0
Einforderbare Beträge aus Rückversicherungen/gegenüber Zweckgesellschaften und Finanzrückversicherungen nach der Anpassung für erwartete Verluste aufgrund von Gegenparteausfällen – gesamt	R0330	0	4.556	0	0	0	0	5.365	21.688	0
Versicherungstechnische Rückstellungen abzüglich der einforderbaren Beträge aus Rückversicherungen/gegenüber Zweckgesellschaften und Finanzrückversicherungen – gesamt	R0340	0	9.468	0	0	0	0	9.817	13.623	0

Bericht über Solvabilität und Finanzlage

INTER Allgemeine Versicherung AG

Anhang I
S.17.01.02

INTER Allgemeine
Reg-Nr. 5546

Versicherungstechnische Rückstellungen – Nichtlebensversicherung

	Direktversicherungsgeschäft und in Rückdeckung übernommenes proportionales Geschäft			In Rückdeckung übernommenes nichtproportionales Geschäft				Nichtlebensversicherungsverpflichtungen gesamt
	Rechtschutzversicherung	Beistand	Verschiedene finanzielle Verluste	Nichtproportionale Krankenrückversicherung	Nichtproportionale Unfallrückversicherung	Nichtproportionale See-, Luftfahrt- und Transportrückversicherung	Nichtproportionale Sachrückversicherung	
	C0110	C0120	C0130	C0140	C0150	C0160	C0170	
in T€								
Versicherungstechnische Rückstellungen als Ganzes berechnet	R0010	0	0	0	0	0	0	0
Gesamthöhe der einforderebaren Beträge aus Rückversicherungsverträgen/gegenüber Zweckgesellschaften und Finanzrückversicherungen nach der Anpassung für erwartete Verluste aufgrund von Gegenpartei ausfällen bei versicherungstechnischen Rückstellungen als Ganzes berechnet	R0050	0	0	0	0	0	0	0
Versicherungstechnische Rückstellungen berechnet als Summe aus bestem Schätzwert und Risikomarge								
Beste Schätzwert								
Prämienrückstellungen								
Brutto	R0060	0	0	0	0	0	0	12.677
Gesamthöhe der einforderebaren Beträge aus Rückversicherungen/gegenüber Zweckgesellschaften und Finanzrückversicherungen nach der Anpassung für erwartete Verluste aufgrund von Gegenpartei ausfällen	R0140	0	0	0	0	0	0	2.291
Beste Schätzwert (netto) für Prämienrückstellungen	R0150	0	0	0	0	0	0	10.386
Schadenrückstellungen								
Brutto	R0160	0	0	0	0	0	0	50.351
Gesamthöhe der einforderebaren Beträge aus Rückversicherungen/gegenüber Zweckgesellschaften und Finanzrückversicherungen nach der Anpassung für erwartete Verluste aufgrund von Gegenpartei ausfällen	R0240	0	0	0	0	0	0	29.318
Beste Schätzwert (netto) für Schadenrückstellungen	R0250	0	0	0	0	0	0	21.032
Beste Schätzwert gesamt – brutto	R0260	0	0	0	0	0	0	63.028
Beste Schätzwert gesamt – netto	R0270	0	0	0	0	0	0	31.419
Risikomarge	R0280	0	0	0	0	0	0	1.490
Betrag bei Anwendung der Übergangsmaßnahme bei versicherungstechnischen Rückstellungen								
Versicherungstechnische Rückstellungen als Ganzes berechnet	R0290	0	0	0	0	0	0	0
Beste Schätzwert	R0300	0	0	0	0	0	0	0
Risikomarge	R0310	0	0	0	0	0	0	0
Versicherungstechnische Rückstellungen – gesamt								
Versicherungstechnische Rückstellungen – gesamt	R0320	0	0	0	0	0	0	64.517
Einforderebare Beträge aus Rückversicherungen/gegenüber Zweckgesellschaften und Finanzrückversicherungen nach der Anpassung für erwartete Verluste aufgrund von Gegenpartei ausfällen – gesamt	R0330	0	0	0	0	0	0	31.609
Versicherungstechnische Rückstellungen abzüglich der einforderebaren Beträge aus Rückversicherungen/gegenüber Zweckgesellschaften und Finanzrückversicherungen – gesamt	R0340	0	0	0	0	0	0	32.908

Bericht über Solvabilität und Finanzlage

INTER Allgemeine Versicherung AG

Anhang I
S.19.01.21
Ansprüche aus Nichtlebensversicherungen

INTER Allgemeine
Reg-Nr. 5546

Nichtlebensversicherungsgeschäft gesamt

Schadenjahr/
Zeichnungsjahr

Z0010	Schadenjahr
-------	-------------

Bezahlte Bruttoschäden (nicht kumuliert)
(absoluter Betrag)

Jahr	Entwicklungsjahr											im laufenden Jahr		Summe der Jahre (kumuliert)				
	0	1	2	3	4	5	6	7	8	9	10 & +	in T€	C0170		C0180			
	in T€	C0010	C0020	C0030	C0040	C0050	C0060	C0070	C0080	C0090	C0100	C0110						
Vor	R0100														39.939	R0100	15.778	23.961
N-9	R0160	4.633	2.771	1.467	497	277	56	95	-7	147	24					R0160	24	9.959
N-8	R0170	4.910	2.942	1.441	534	359	71	141	288	26						R0170	26	10.711
N-7	R0180	5.826	4.319	1.481	728	231	266	191	197							R0180	197	13.240
N-6	R0190	7.734	4.779	1.366	848	507	230	156								R0190	156	15.619
N-5	R0200	7.444	4.570	1.968	668	303	596									R0200	596	15.548
N-4	R0210	6.958	4.109	1.583	600	214										R0210	214	13.464
N-3	R0220	5.980	4.303	1.854	729											R0220	729	12.866
N-2	R0230	6.482	4.660	1.297												R0230	1.297	12.439
N-1	R0240	6.779	5.008													R0240	5.008	11.787
N	R0250	7.296														R0250	7.296	7.296
	Gesamt															R0260	31.321	146.889

Bester Schätzwert (brutto) für nicht abgezinste Schadenrückstellungen
(absoluter Betrag)

Jahr	Entwicklungsjahr											Jahresende (abgezinste Daten)				
	0	1	2	3	4	5	6	7	8	9	10 & +	in T€	C0360			
	in T€	C0200	C0210	C0220	C0230	C0240	C0250	C0260	C0270	C0280	C0290	C0300				
Vor	R0100													39.939	R0100	15.778
N-9	R0160	4.633	2.771	1.467	497	277	56	95	-7	147	24				R0160	24
N-8	R0170	4.910	2.942	1.441	534	359	71	141	288	26					R0170	26
N-7	R0180	5.826	4.319	1.481	728	231	266	191	197						R0180	197
N-6	R0190	7.734	4.779	1.366	848	507	230	156							R0190	156
N-5	R0200	7.444	4.570	1.968	668	303	596								R0200	596
N-4	R0210	6.958	4.109	1.583	600	214									R0210	214
N-3	R0220	5.980	4.303	1.854	729										R0220	729
N-2	R0230	6.482	4.660	1.297											R0230	1.297
N-1	R0240	6.779	5.008												R0240	5.008
N	R0250	7.296													R0250	7.296
	Gesamt														R0260	31.321

Bericht über Solvabilität und Finanzlage

INTER Allgemeine Versicherung AG

Anhang I S.23.01.01 Eigenmittel	INTER Allgemeine Reg-Nr. 5546
---------------------------------------	----------------------------------

	in T€	Gesamt	Tier 1 – nicht gebunden	Tier 1 – gebunden	Tier 2	Tier 3
		C0010	C0020	C0030	C0040	C0050
Basiseigenmittel vor Abzug von Beteiligungen an anderen Finanzbranchen im Sinne von Artikel 68 der Delegierten Verordnung (EU) 2015/35						
Grundkapital (ohne Abzug eigener Anteile)	R0010	5.000	5.000		0	
Auf Grundkapital entfallendes Emissionsagio	R0030	0	0		0	
Gründungsstock, Mitgliederbeiträge oder entsprechender Basiseigenmittelbestandteil bei Versicherungsvereinen auf Gegenseitigkeit und diesen ähnlichen Unternehmen	R0040	0	0		0	
Nachrangige Mitgliederkonten von Versicherungsvereinen auf Gegenseitigkeit	R0050	0		0	0	0
Überschussfonds	R0070	1.145	1.145			
Vorzugsaktien	R0090	0		0	0	0
Auf Vorzugsaktien entfallendes Emissionsagio	R0110	0		0	0	0
Ausgleichsrücklage	R0130	44.855	44.855			
Nachrangige Verbindlichkeiten	R0140	0		0	0	0
Betrag in Höhe des Werts der latenten Netto-Steueransprüche	R0160	0				0
Sonstige, oben nicht aufgeführte Eigenmittelbestandteile, die von der Aufsichtsbehörde als Basiseigenmittel genehmigt wurden	R0180	0	0	0	0	0
Im Jahresabschluss ausgewiesene Eigenmittel, die nicht in die Ausgleichsrücklage eingehen und die die Kriterien für die Einstufung als Solvabilität-II-Eigenmittel nicht erfüllen						
Im Jahresabschluss ausgewiesene Eigenmittel, die nicht in die Ausgleichsrücklage eingehen und die die Kriterien für die Einstufung als Solvabilität-II-Eigenmittel nicht erfüllen	R0220	0				
Abzüge						
Abzug für Beteiligungen an Finanz- und Kreditinstituten	R0230	0	0	0	0	0
Gesamtbetrag der Basiseigenmittel nach Abzügen	R0290	51.000	51.000	0	0	0
Ergänzende Eigenmittel						
Nicht eingezahltes und nicht eingefordertes Grundkapital, das auf Verlangen eingefordert werden kann	R0300	0			0	
Gründungsstock, Mitgliederbeiträge oder entsprechender Basiseigenmittelbestandteil bei Versicherungsvereinen auf Gegenseitigkeit und diesen ähnlichen Unternehmen, die nicht eingezahlt und nicht eingefordert wurden, aber auf Verlangen eingefordert werden können	R0310	0			0	
Nicht eingezahlte und nicht eingeforderte Vorzugsaktien, die auf Verlangen eingefordert werden können	R0320	0			0	0
Eine rechtsverbindliche Verpflichtung, auf Verlangen nachrangige Verbindlichkeiten zu zeichnen und zu begleichen	R0330	0			0	0
Kreditbriefe und Garantien gemäß Artikel 96 Absatz 2 der Richtlinie 2009/138/EG	R0340	0			0	
Andere Kreditbriefe und Garantien als solche nach Artikel 96 Absatz 2 der Richtlinie 2009/138/EG	R0350	0			0	0
Aufforderungen an die Mitglieder zur Nachzahlung gemäß Artikel 96 Absatz 3 Unterabsatz 1 der Richtlinie 2009/138/EG	R0360	0			0	
Aufforderungen an die Mitglieder zur Nachzahlung – andere als solche gemäß Artikel 96 Absatz 3 Unterabsatz 1 der Richtlinie 2009/138/EG	R0370	0			0	0
Sonstige ergänzende Eigenmittel	R0390	0			0	0
Ergänzende Eigenmittel gesamt	R0400	0			0	0
Zur Verfügung stehende und anrechnungsfähige Eigenmittel						
Gesamtbetrag der zur Erfüllung der SCR zur Verfügung stehenden Eigenmittel	R0500	51.000	51.000	0	0	0
Gesamtbetrag der zur Erfüllung der MCR zur Verfügung stehenden Eigenmittel	R0510	51.000	51.000	0	0	
Gesamtbetrag der zur Erfüllung der SCR anrechnungsfähigen Eigenmittel	R0540	51.000	51.000	0	0	0
Gesamtbetrag der zur Erfüllung der MCR anrechnungsfähigen Eigenmittel	R0550	51.000	51.000	0	0	
SCR	R0580	20.783				
MCR	R0600	7.331				
Verhältnis von anrechnungsfähigen Eigenmitteln zur SCR	R0620	245				
Verhältnis von anrechnungsfähigen Eigenmitteln zur MCR	R0640	696				

Bericht über Solvabilität und Finanzlage

INTER Allgemeine Versicherung AG

Anhang I
S.23.01.01
Eigenmittel

INTER Allgemeine
Reg-Nr. 5546

	in T€	C0060			
Ausgleichsrücklage					
Überschuss der Vermögenswerte über die Verbindlichkeiten	R0700	51.000			
Eigene Anteile (direkt und indirekt gehalten)	R0710	0			
Vorhersehbare Dividenden, Ausschüttungen und Entgelte	R0720	0			
Sonstige Basiseigenmittelbestandteile	R0730	6.145			
Anpassung für gebundene Eigenmittelbestandteile in Matching-Adjustment-Portfolios und Sonderverbänden	R0740	0			
Ausgleichsrücklage	R0760	44.855			
Erwartete Gewinne					
Bei künftigen Prämien einkalkulierter erwarteter Gewinn (EPIFP) – Lebensversicherung	R0770	0			
Bei künftigen Prämien einkalkulierter erwarteter Gewinn (EPIFP) – Nichtlebensversicherung	R0780	0			
Gesamtbetrag des bei künftigen Prämien einkalkulierten erwarteten Gewinns (EPIFP)	R0790	0			

Bericht über Solvabilität und Finanzlage

INTER Allgemeine Versicherung AG

Anhang I S.25.01.21 Solvenzkapitalanforderung – für Unternehmen, die die Standardformel verwenden	INTER Allgemeine Reg-Nr. 5546
---	----------------------------------

	in T€	Brutto- Solvenz- kapitalanforderung	USP	Vereinfachungen
		C0110	C0090	C0100
Marktrisiko	R0010	8.767	XXXX	XXXX
Gegenparteiausfallrisiko	R0020	1.474	XXXX	XXXX
Lebensversicherungstechnisches Risiko	R0030	72		
Krankenversicherungstechnisches Risiko	R0040	6.234		
Nichtlebensversicherungstechnisches Risiko	R0050	11.799		
Diversifikation	R0060	-9.236	XXXX	XXXX
Risiko immaterieller Vermögenswerte	R0070	0	XXXX	XXXX
Basissolvenzkapitalanforderung	R0100	19.111	XXXX	XXXX

Berechnung der Solvenzkapitalanforderung		C0100
Operationelles Risiko	R0130	2.007
Verlustausgleichsfähigkeit der versicherungstechnischen Rückstellungen	R0140	-334
Verlustausgleichsfähigkeit der latenten Steuern	R0150	0
Kapitalanforderung für Geschäfte nach Artikel 4 der Richtlinie 2003/41/EG	R0160	0
Solvenzkapitalanforderung ohne Kapitalaufschlag	R0200	20.783
Kapitalaufschlag bereits festgesetzt	R0210	0
Solvenzkapitalanforderung	R0220	20.783
Weitere Angaben zur SCR		XXXX
Kapitalanforderung für das durationsbasierte Untermodul Aktienrisiko	R0400	0
Gesamtbetrag der fiktiven Solvenzkapitalanforderung für den übrigen Teil	R0410	0
Gesamtbetrag der fiktiven Solvenzkapitalanforderungen für Sonderverbände	R0420	0
Gesamtbetrag der fiktiven Solvenzkapitalanforderungen für Matching-Adjustment-Portfolios	R0430	0
Diversifikationseffekte aufgrund der Aggregation der fiktiven Solvenzkapitalanforderung für Sonderverbände nach Artikel 304	R0440	0

Bericht über Solvabilität und Finanzlage

INTER Allgemeine Versicherung AG

Anhang I	INTER Allgemeine
S.28.01.01	Reg-Nr. 5546
Mindestkapitalanforderung – nur Lebensversicherungs- oder nur Nichtlebensversicherungs- oder Rückversicherungstätigkeit	

Bestandteil der linearen Formel für Nichtlebensversicherungs- und Rückversicherungsverpflichtungen

MCR _{NL} -Ergebnis	C0010
	R0010 6.525

	in T€	
	C0020	C0030
Krankheitskostenversicherung und proportionale Rückversicherung	0	0
Einkommensersatzversicherung und proportionale Rückversicherung	9.071	13.329
Arbeitsunfallversicherung und proportionale Rückversicherung	0	0
Kraftfahrzeughaftpflichtversicherung und proportionale Rückversicherung	0	0
Sonstige Kraftfahrtversicherung und proportionale Rückversicherung	0	0
See-, Luftfahrt- und Transportversicherung und proportionale Rückversicherung	0	0
Feuer- und andere Sachversicherungen und proportionale Rückversicherung	9.478	14.706
Allgemeine Haftpflichtversicherung und proportionale Rückversicherung	12.869	6.749
Kredit- und Kautionsversicherung und proportionale Rückversicherung	0	0
Rechtsschutzversicherung und proportionale Rückversicherung	0	0
Beistand und proportionale Rückversicherung	0	0
Versicherung gegen verschiedene finanzielle Verluste und proportionale Rückversicherung	0	0
Nichtproportionale Krankenrückversicherung	0	0
Nichtproportionale Unfallrückversicherung	0	0
Nichtproportionale See-, Luftfahrt- und Transportrückversicherung	0	0
Nichtproportionale Sachrückversicherung	0	0

Bester Schätzwert (nach Abzug der Rückversicherung/Zweckgesellschaft) und versicherungstechnische Rückstellungen als Ganzes berechnet

Gebuchte Prämien (nach Abzug der Rückversicherung) in den letzten zwölf Monaten

Bericht über Solvabilität und Finanzlage

INTER Allgemeine Versicherung AG

Anhang I	INTER Allgemeine
S.28.01.01	Reg-Nr. 5546
Mindestkapitalanforderung – nur Lebensversicherungs- oder nur Nichtlebensversicherungs- oder Rückversicherungstätigkeit	

Bestandteil der linearen Formel für Lebensversicherungs- und Rückversicherungsverpflichtungen

	C0040
MCR _L -Ergebnis	R0200 806

	in T€	C0050	C0060
Verpflichtungen mit Überschussbeteiligung – garantierte Leistungen	23.172		
Verpflichtungen mit Überschussbeteiligung – künftige Überschussbeteiligungen	984		
Verpflichtungen aus index- und fondsgebundenen Versicherungen	0		
Sonstige Verpflichtungen aus Lebens(rück)- und Kranken(rück)versicherungen	2		
Gesamtes Risikokapital für alle Lebens(rück)versicherungsverpflichtungen			0

Berechnung der Gesamt-MCR

	C0070
Lineare MCR	R0300 7.331
SCR	R0310 20.783
MCR-Obergrenze	R0320 9.353
MCR-Untergrenze	R0330 5.196
Kombinierte MCR	R0340 7.331
Absolute Untergrenze der MCR	R0350 3.700
	C0070
Mindestkapitalanforderung	R0400 7.331